G. D. Iván Darío Jiménez Sánchez

LOS GOLPES DE ESTADO DESDE CASTRO HASTA CALDERA

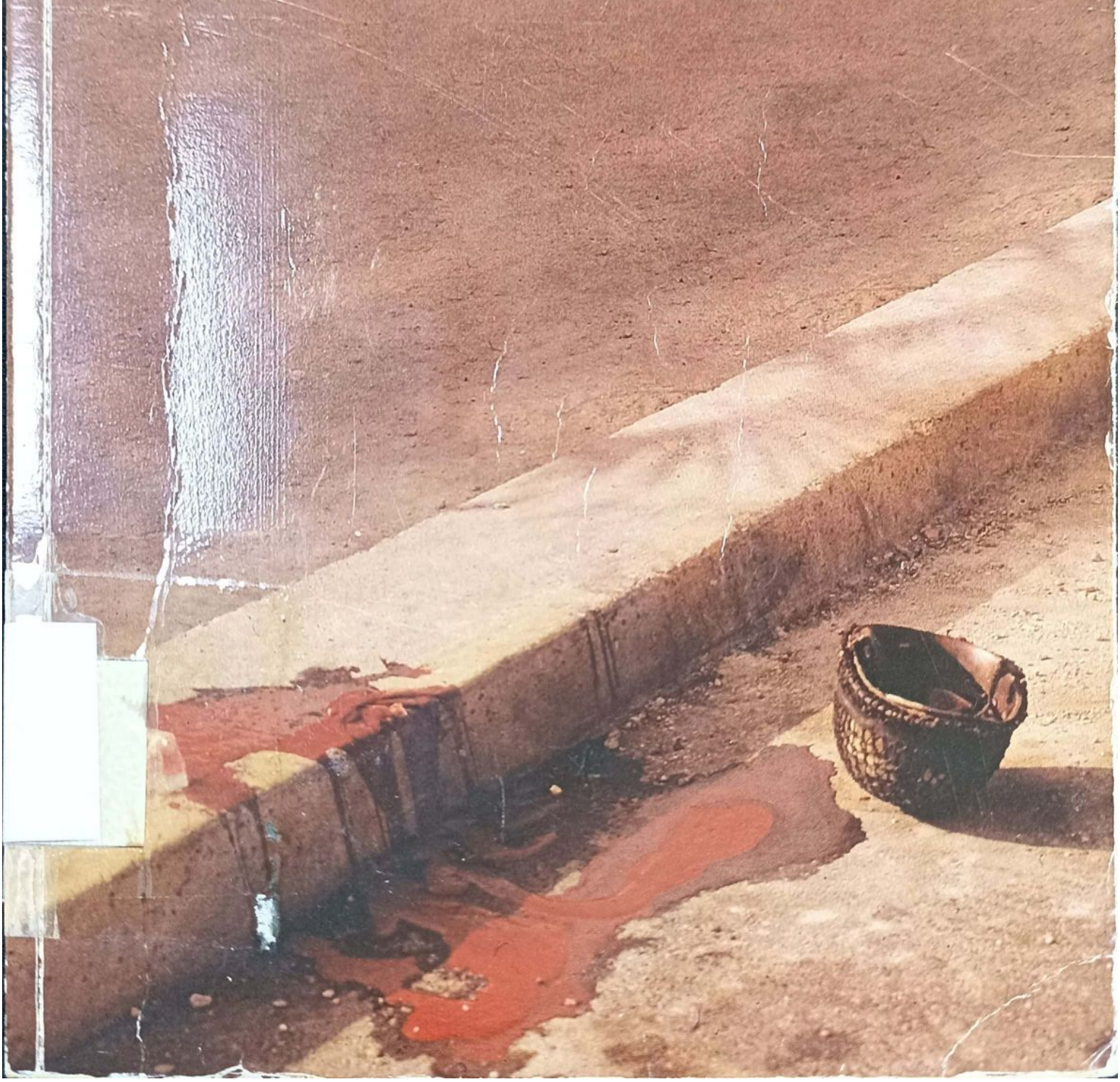

Escaneado con CamScanner

Centralca, 1996
RESERVADOS TODOS LOS DERECHOS (D.R.)

Copyright © 1996
Caracas - Venezuela

Ni este libro ni parte de él puede ser reproducido o transmitido de alguna forma o por algún medio electrónico, incluyendo fotocopia o grabación, o por cualquier sistema de memoria o archivo, sin permiso escrito del editor.

Portada
Fotografía facilitada por el diario 2001

Fotografías Interiores
Diario 2001 y Diario El Nacional

ISBN 980-07-3511-9

Correctores de estilo
Josefina Ribas
Simón Pereira

Fotolito
Imagex C.A.

Impresión
Corporación Marca S.A.

Impreso en Venezuela
Printed in Venezuela

Caracas, 1996

"ES LA HISTORIA DE CAÍN QUE SIGUE MATANDO A ABEL"

UNIVERSIDAD CATÓLICA ANDRÉS BELLO
DEPARTAMENTO
BIBLIOTECA
DONACIÓN

Jorge Luis Borges

Escaneado con CamScanner

Dedicado a

todos aquellos que murieron o quedaron mutilados

por los efectos del uso irracional de las armas

utilizadas en los acontecimientos del 3 y 4 de febrero

y del 26 y 27 de noviembre de 1992. A ellos,

a sus padres, esposas, hijos y demás deudos.

Que su sacrificio no sea inútil, y que en verdad sirva para

cambiar en forma positiva el destino de Venezuela

PRESENTACION

Venezuela fracturada (o la otra cara de la historia), es el nombre con el cual designé esta libro en un principio. Lo denominé así, porque consideré que fue lo ocurrido en nuestro país en los últimos tiempos, principalmente en el año 1992.

No obstante de lo expresado anteriormente, me incliné por aceptar la sugerencia del Dr. Guillermo Morón; distinguido amigo, a quién solicité la revisión de esta obra, cosa que hizo con esa bondad que lo caracteriza; entre las recomendaciones que me dio, estaba la de cambiar el título del libro, el nombre por él aconsejado fue: "Los golpes de Estado desde Castro hasta Caldera" recomendación que aceptamos de mucho agrado por venir de una persona a la que respetamos y admiramos y también por ajustarse más al contexto del libro como él mismo afirma.

Valga también la ocasión para agradecer al Dr. Guillermo Morón su apoyo y colaboración en este trabajo; fue de mucha importancia para terminar con éxito lo que un día iniciamos, por el deseo de expresar de alguna manera lo que creemos sucedió en este país con los golpes de estado en este siglo.

Los intentos de golpe de Estado del año 1992, marcaron en forma definitiva nuestro futuro, pero a la vez fueron el final de una época; fueron el final de la política engendrada por el ala practicante del radicalismo de la Generación del 28, fue el final de la soberbia y la incomprensión de esa misma generación y de aquellos que se le sumaron paulatinamente, en los sucesos del año 36 y el entierro definitivo de la política populista, intervencionista y cómplice, nacida con la mal llamada Revolución de Octubre de 1945; mal llamada porque una revolución para que sea tal, debe producir cambios profundos, y esos cambios no se realizaron en Venezuela, algunos se han llevado a efecto como consecuencia de la evolución natural del país, pero insisto no como consecuencia del golpe de Estado.

El golpe de Estado del 18 de octubre de 1945, fue la consecuencia final del largo mandato del general Juan Vicente Gómez; fue también, y creemos es la principal razón del cuartelazo, la manera de evitar el ostracismo del partido Acción Democrática, opinamos que si el general Isaías Medina termina su período constitucional, Acción Democrática no hubiera surgido con la fuerza que lo hizo o simplemente no hubiera existido como partido mayoritario.

Para el momento de su derrocamiento, el presidente Medina le estaba quitando iniciativa a Acción Democrática al cumplir con maestría las promesas ofrecidas por este partido político como parte de su campaña proselitista.

DONACION

Escaneado con CamScanner

La excusa de la denominación de Biaggini en reemplazo de Escalante para suceder a Medina en la Presidencia de la República por enfermedad de Escalante, no es más que eso, una excusa; la verdad es que Rómulo Betancourt había aceptado la postulación de Escalante, porque éste había prometido a su vez gobernar dos años y luego reformar la Constitución, estableciendo el sufragio universal, secreto y directo. Creemos que esto mismo se le ha podido plantear a Biaggini, y de hecho se le planteó, pero Rómulo Betancourt no lo aceptó, la realidad es que la conspiración ya estaba en marcha.

La participación del sector militar la veo desde otro ángulo y por eso más adelante afirmo que el golpe de Estado del 45 fue un golpe institucional con participación del sector civil. En el campo militar se vivían momentos muy difíciles. Este importante sector se encontraba dividido entre los oficiales de escuela bien preparados, muchos de ellos con cursos y entrenamiento en otros países y los oficiales que venían de la época gomecista y que no le brindaban oportunidad a los jóvenes oficiales de ocupar los altos puestos de comando. Las reformas solicitadas al presidente Medina no se habían hecho o se cumplían de una manera muy tímida; estos oficiales, en base a sus conocimientos, veían la necesidad de tecnificar, desarrollar, mejorar la institución
armada, cuantitativa y cualitativamente, cosa que le habían solicitado al Presidente en repetidas oportunidades, pero al parecer Medina tenía otras prioridades y confiaba en la paciencia y lealtad de los oficiales, muchos de ellos formados por él mismo, paciencia y lealtad que se agotó y la lucha generacional se hace presente en forma abierta pues era evidente que se venía gestando desde hacía tiempo.

Esta lucha por el poder y los puestos de mando en las Fuerzas Armadas es lo que en realidad hace que los militares participen en la conjura. Rómulo Betancourt conoce esta situación y se pone en contacto con los militares a través de Edmundo Fernández, doctor en Medicina, familiar de uno de los militares conjurados, y así se reúne con Pérez Jiménez y un grupo de suboficiales; en esta reunión participa Raúl Leoni y más tarde se les unirán Gonzalo Barrios y Prieto Figueroa.

Las reformas prometidas no se cumplen y se llega por consiguiente al golpe de Estado de noviembre de 1948 contra el gobierno del presidente Rómulo Gallegos, originando 10 años de dictadura militar, cuando sí se cumplen las promesas hechas a los militares en cuanto a la modernización de las Fuerzas Armadas al ser ésta la época en donde han estado mejor equipadas, entrenadas y listas para el combate en cualquier situación y sobre cualquier terreno o condición meteorológica.

Especulando un poco, podríamos decir que si la desesperación, la ambición de poder, el mesianismo no hubieran terminado con el gobierno constitucional del presidente Medina, es probable que no se hubiera producido el golpe del 48 ni soportado la dictadura del general Pérez Jiménez ni sufrido los intentos de golpe del año 92.

Estas políticas fueron refrendadas con el Pacto de Punto Fijo llamado así por haber sido firmado en la residencia "Punto Fijo" del Dr. Rafael Caldera -quien fue el encargado de redactar el acta respectiva- el 31 de octubre de 1958. Con este pacto los partidos Acción Democrática (AD), Unión Republicana Democrática (URD) y el Comité de Organización Política Electoral Independiente (Copei) se unieron, dirigidos por las generaciones mencionadas anteriormente, para decidir el futuro del país bajo condiciones obsoletas y castrantes, impidiendo a toda costa el surgimiento de nuevos líderes que los reemplazaran, acomodando los destinos del país a su gusto y conveniencia, predicando una falsa democracia que por fin se agota y tiene que dar como consecuencia un nuevo liderazgo que sepa sacar al país del atolladero en el cual lo han metido.

No queremos aupar a los golpistas, muy lejos de nuestra mente está esa posibilidad, no podemos bajo ningún aspecto apoyar a los que quieren cortar las cabezas de unos para satisfacer las apetencias de otros.

Este libro está basado en hechos reales, documentos, reportajes de prensa escrita, televisada y de radio, informes de inteligencia, entrevistas a participantes de una y otra parcialidad.

Tampoco es el capricho de un hombre que desea justificar su actuación, los documentos y pruebas testificales así lo demuestran.

He dejado pasar el tiempo para relatar lo ocurrido en el año 92, porque creo que la historia se debe decantar para evitar que las pasiones y las vísceras sean las que la escriban, pero a la vez creo que la ignorancia voluntaria o forzada del pasado nos lleva sin condición a la falsificación del presente y al fraude del futuro que por fortuna no nos pertenece porque es de nuestros hijos y por consiguiente no tenemos derecho a usurparlo y mucho menos a enajenarlo, tal vez y sólo tal vez a lo único que tenemos derecho es a mejorarlo, a perfeccionarlo, para que nuestros descendientes no vivan las amarguras y angustias que a nosotros nos ha tocado vivir, por la avaricia y la ambición desmedida de los que nos han gobernado, a menos que queramos aceptar como una verdad dogmática la aseveración que hace Stefan Sweig en su biografía sobre la vida de María Estuardo, Reina de Escocia: "Siempre sobre las piedras angulares de la dureza y de la injusticia, son edificados los grandes Estados, siempre, sus cimientos tienen sangre como argamasa; injusticias en la política sólo la cometen los vencidos y la historia pasa sobre ellos con paso de bronce".

En este libro se ha trabajado sin descanso en los últimos meses con la intención de entregarlo a los lectores en corto tiempo. He tenido como colaborador cercano y trabajador incansable al teniente de navío Jairo Bracho, joven oficial de la Armada venezolana, perteneciente a la especialidad de Infantería de Marina, hombre con grandes inquietudes intelectuales, a quien he aprendido a conocer y valorar por su caballerosidad y su condición de militar en toda la extensión de la palabra. Esta combinación nació de las inquietudes del Tte. Bracho y el deseo personal de plasmar mis

Escaneado con CamScanner

experiencias en el campo militar, especialmente las vividas como consecuencia de los hechos del año 92.

El teniente Bracho colaboró activamente en la consecución de este libro; su trabajo de investigación y su apoyo intelectual han sido fundamentales para el desarrollo de esta obra; en ella ha trabajado con ahínco; no obstante, los documentos, conceptos y responsabilidad en su elaboración son míos; en consecuencia libero al Tte. Bracho de cualquier responsabilidad que pueda afectar sus funciones como oficial de nuestra Marina de Guerra y como militar.

Para finalizar deseo que este libro sea leído y entendido en su justa dimensión, ha sido escrito después de pasado el vendaval, sin bajas pasiones y con la sola idea de reflejar de una manera exacta, precisa y sin manipulaciones lo ocurrido en Venezuela en el año de 1992. Los orígenes, los hechos y los responsables son plasmados en este libro sin engaños, sin falsificaciones; con documentos, películas y grabaciones que prueban la verdad de nuestras afirmaciones; lo que no puedo probar, simplemente, no lo he mencionado.

Iván D. Jiménez S.

EL PRESIDENTE GENERAL CIPRIANO CASTRO

Venezuela, país privilegiado, posee grandes recursos, renovables y no renovables, paisajes que son la envidia del mundo, una ubicación geográfica que le permite la comunicación con el resto del planeta sin mayores complicaciones y sobre todo, tiene su gente, gente alegre, inteligente, vivaz, capaz de grandes sacrificios y con grandes deseos de superación. Pero, lamentablemente, Venezuela también ha tenido una historia tormentosa. Sólo como ejemplo: la Guerra de Independencia la dejó semi destruida física y moralmente, tres cuartas partes de su población se perdió en esa guerra; más tarde las luchas intestinas y las ambiciones de poder han ido destruyendo un pueblo que está llamado a ser el más desarrollado de Latinoamérica. ¿A qué se deberá esta circunstancia?, tal vez ¿A su influencia caribeña? o ¿A su cultura?, ¿a la ambición desmedida de sus dirigentes?, o simplemente será que todavía no hemos encontrado el rumbo que nos lleve con pasos seguros, paso de vencedores hacia ese futuro promisorio que sabemos tenemos, pero que por momentos nos parece inalcanzable.

Por todas estas circunstancias y a manera de introducción sobre nuestro tema, creemos, al iniciar esta parte de nuestros escritos, que debemos exponer casi por obligación, las actuaciones de los presidentes que gobernaron nuestro país en este siglo, básicamente en lo atinente al aspecto militar; también deseamos hacer algunos comentarios sobre las asonadas que debieron enfrentar; para poder entender de alguna manera los orígenes de muchas situaciones o elementos repetitivos que se presentaron en los intentos de golpes de Estado del año 1992.

Agotada la cantera llanera con la muerte del "Héroe del Deber Cumplido", para ocupar la silla presidencial, justamente donde termina el imperio del inmenso y cerrero llano, y donde comienza el pie de monte andino, surgirán los hombres de hablar cantadito y costumbres austeras que montados a caballo con sus ruanas de pellón y la salud desbordante en las rojizas mejillas, van a reclamar para sí el derecho de gobernar el país, "derecho" que logran y mantienen por 45 años ininterrumpidos. El oficio de cura, tan atractivo entre estos montañeses que se educaban mayormente en Colombia, era, hasta 1889, de los más solicitados por la juventud; ahora no, bachilleres universitarios, peones de hacienda, se harán soldados, sargentos y coroneles, las charreteras sustituyen a las letras y al claustro monacal. Algunos harán las de chafarote, vestidos ranciamente de oficial de afortunados combates, el típico militar sin formación académica,

Escaneado con CamScanner

tan célebremente satirizado por los estudiantes caraqueños; otros, sentirán ese pudor del saberse vacíos, estudiarán con ahínco en sus tiempos de ocio, observarán el panorama venezolano, sus perspectivas y grandes decadencias, se harán excelentes oficiales e intelectuales; el joven bachiller Eleazar López Contreras, de 16 años, ascendido a teniente coronel y luego edecán de Castro será el paradigma de la generación de militares de 1899, cuya hoja de servicios llegará a más de medio siglo.

Serán otros hombres, poco parecidos al resto de los venezolanos; son severos, con una formación distinta. En contraposición del despreocupado y afiebradamente "díscolo costeño", o la energía desgastada del llanero, cansado del paludismo y de las guerras entre caudillos, el páramo los ha hecho previsivos, administradores de cuentas claras, poco dados a los excesos, amantes de las letras algunos de ellos, de fisonomía vigorosa, alejados en buena parte del ensangrentamiento del país en el pasado siglo, han hecho de los Andes la pariente rica del país; vendrán a Caracas los ilustrados merideños, los altivos y guerreros trujillanos y los laboriosos tachirenses.

Comienza esta estirpe un singular personaje, nacionalista a ultranza, con cierta cultura política, muy carismático, excelentes dotes en las tácticas militares, adelantado a su tiempo en lo que a esas materias se refiere, terriblemente licencioso, pero que dejaría una huella indeleble en Venezuela. Cipriano Castro "El Cabito", militar y político, hijo de Carmelo Castro y Pelagia Ruiz. Nace en Capacho, estado Táchira, el 12 de diciembre de 1858 y muere en Santurce (Puerto Rico) el 5 de diciembre de 1924[1].

1 *Sea propicia la ocasión para citar a Mariano Picón Salas. En su libro "Los días de Cipriano Castro" describe a este controversial hombre de una manera hermosa, en exquisita pluma, la mejor que hemos leído, y dimensiona en su justo puesto a un hombre tan ridiculizado a través de los tiempos: "Porque contra Castro, en esos dos años se han levantado el dinero y la coacción exterior, no carece de grandeza trágica el hombrecito menudo con barba, cólera y ojos iluminados de profeta islámico. Hay que comprender y hasta perdonar al Cipriano Castro de 1901 a 1903, ya que sobre él no tienen las nuevas generaciones sino la imagen caricaturesca, libertina y disoluta de los rencorosos panfletos de Pedro María Morantes. Ni el bravo y ríspido Ezequiel Zamora se hubiera erguido para defender su concepto de la nacionalidad, un poco bárbara, con el ímpetu como de fiera acosada, que saca entonces don Cipriano. Y por eso, mucho más valor que los dicterios de Morantes tienen sobre esa época de Castro las viriles palabras de Rufino Blanco Fombona: Una sola cosa - dice el gran panfletista - ha de salvarlo ante la Historia, la energía, la energía bella, máxima, inquebrantable de este hombrecito de hierro a quien no han podido rendir ni las guerras interiores, ni las conjuras, ni las sublevaciones militares, ni los bloqueos de las potencias, ni siquiera los años de ininterrumpida y cruel enfermedad". Por esos días, en que comienza la Revolución Libertadora, Antonio Herrera Toro habrá de pintarlo como un jinete menudo pero nervioso, sobre su ariscado corcel rosillo, luciendo kepis rojo, el dolmán azul y los pantalones púrpura de los generales de la República. Al fondo otros hombres morenos, con el color de la tierra venezolana, cubiertos de rurales sombreros de jipijapa, parecen disponerse a acompañarle a una nueva guerra de aguante y audacia. Y será, como otras veces, su jactanciosa fe en sí mismo y su febril audacia lo que ha de salvarle".*

Finalizada la "Revolución Restauradora", el general Cipriano Castro se dedica a construir alianzas progresivas con aquellos caudillos regionales que le son afectos, y poco a poco desecha los incurablemente radicales, como es el caso del general José Manuel Hernández; a medida que se afianza en el poder, Castro enfoca la política de una manera distinta, quiebra la autoridad de los caudillos regionales en todo el territorio nacional, anulándolos exactamente en la materia en la cual eran hábiles para imponer sus puntos de vista políticos como era el uso de las armas, además de ubicarlos en zonas donde no ejercían ningún liderazgo, sin tropas particulares, así, poco a poco Castro les minaba de manera significativa los parcelamientos de poder que caracterizaron la Venezuela del siglo XIX, luego de la Guerra de Independencia.

Castro será el primer Presidente a la cabeza del Ejecutivo de manera efectiva, será el jefe único, y sus órdenes obedecidas sin objeción en todo el territorio nacional.

Además de la rotación de los caudillos regionales, Castro ensaya la rotación de las tropas locales, desarraigo que evita adherencias a sus jefes particulares.

"Es de absoluta necesidad que el batallón que quede aquí, sea de fuerza extraña, pues de otra manera la acción del gobierno será completamente nula... la fuerza barcelonesa que deba quedar aquí y que no me serviría de nada, se la podría mandar en el mismo vapor que me traiga lo que pido".

De esta manera, van desapareciendo los caudillos hasta 1913, fecha en que es disuelto el Consejo de Gobierno llamado "El Potrero", último reducto caudillista, donde ejercían un poder nominal, carente de efectividad real; para 1889, los feudos estaban repartidos de la siguiente manera: los generales Ramón Guerra en Aragua, Gregorio Segundo Riera en Coro, Nicolás Rolando y José Velutini en Ciudad Bolívar, Domingo Monagas (sobrino de José Tadeo) en oriente, los Ducharne en el Golfo de Paria, Manuel Morales en Cumaná, Jacinto Lara y Diego Colina en Lara, Ramón Ayala en Falcón, Juan Pablo Peñaloza en el Táchira, Helímenes Finol en Maracaibo, Pedro Brito en Margarita, Juan Bautista Araujo y José Manuel Baptista en Trujillo, el "Indio Montilla en las sierras de Guaitó, Ovidio Abreu en Portuguesa, Esteban Chalbaud Cardona y el "Patón" Morales en Mérida, José Ignacio Pulido y Luciano Mendoza en el centro.

CASTRO Y EL NACIMIENTO DEL EJÉRCITO NACIONAL

El general y presidente Cipriano Castro, hombre de mente ágil, pronto se da cuenta que su estada en el poder a base de alianzas con los caudi-

Escaneado con CamScanner

llos regionales lo colocan sobre un piso político muy endeble y decide tomar medidas que le permitan afianzarse en el poder; por esta razón y otras que deben atribuirse a su innegable nacionalismo, da pasos importantes para la conformación de un ejército de fuerzas regulares e instruidas; una verdadera institución militar que entrará sin traumas a formar parte importante del proceso político del país en el siglo XX.

Al llegar al poder la situación del ejército nacional era la siguiente: "El ejército que dependía del Ejecutivo estaba conformado por diez batallones regulares y seis supernumerarios, conformados por tropas desperdigadas, hambrientas y desnudas, de poca utilidad para la defensa y sustentación del nuevo régimen"[2].

La dotación y alimentación son las prioridades que Castro asume; para el año de 1901, el 50% del presupuesto nacional estaba destinado a las Fuerzas Armadas. Castro, no conforme con medidas tan cortas, decide hacer de los estudios militares, pináculo fundamental para la formación de los integrantes de su futuro ejército, proyectos que no se quedaron en el papel y que sirven de ejemplo para entender con diáfana claridad lo que en realidad significa la voluntad de crear.

Castro, hay que decirlo, es también el restaurador de los estudios militares en el país, "sobre la fundación de la Escuela Militar venezolana mucho es lo que se ha escrito y discutido, academias y escuelas se fundaron y cerraron (y se cerrarán después) desde que don Nicolás de Castro dictara en su casa algunas materias militares".

"Pero es Cipriano Castro quien decreta la Escuela y la aprueba tal como la vemos hoy, convertida por necesidades de la época en Ministerio de la Defensa, este decreto no nació de un improntus, sino de un muy meditado designio; Castro, cuando La Libertadora, comprendió la necesidad de tener una fuente continua y tecnificada que proporcionase al Ejército los cuadros que por vejez o muerte fuera necesitando, su ágil mente estaba por encima de aquellos que conciben un ejército inculto, poco apto para ingenios modernos, como base sólida para un régimen, cualquiera que este fuese"[3].

No conforme con ello, como otra medida inmediata, y por decreto del 23 de abril de 1900, se publica el texto "Reglamento de Infantería" de José Ignacio Fortoul con el propósito de unificar las tácticas de combate en tierra.

En el año de 1904 se crea una Junta de Instrucción Militar, que va a diseñar programas de instrucción, se crean becas para estudios en institutos militares extranjeros, y se establece como requisito para optar a grados

2 Inés Quintero "El ocaso de una estirpe". Alfadil Ediciones 1989 pág. 59

3 Tomás Pérez Tenreiro "Los presidentes de Venezuela y su actuación militar". Biblioteca de la Academia Nacional de la Historia. Biblioteca Italgráfica, S.R.L. 1981. pág. 174.

superiores, el presentar un examen de conocimientos, que si bien no es el principal, puesto que aún lo era el batirse valientemente en campaña y su adición al jefe, constituye un paso importante.

Todas estas actuaciones nos dan una clara indicación de la voluntad que tenía el Restaurador de erradicar de una vez por todas, de la carrera de las armas, el empirismo existente y hacer de ella, una profesión a la altura de las necesidades modernas, eliminando el carácter de empleo marginal que había tenido durante el pasado siglo. El general Cipriano Castro va a tomar las medidas necesarias para hacer que evolucione dentro de la sociedad venezolana y entre azarosa proyección llegue a 1941 con la orientación que hasta ahora la define.

El general Cipriano Castro se preocupa también entre otras cosas por la adquisición de material moderno y en tal sentido envía a las casas europeas de armas a su hermano Cecilio Castro para las contrataciones requeridas.

"El esfuerzo se orienta a la modernización de los máuseres Winschester a repetición y a tener un abundante número de cápsulas y suficiente cantidad de pólvora en depósito, para afrontar cualquier intento subversivo; en el año 1900, se compran dos baterías Hotchkiss, fusiles Winschester, cápsulas, pólvora, municiones y espadas por un monto de 1.233.540, 98 bolívares"[4].

CASTRO Y LA FORMACIÓN DE LA ARMADA

Luego de la Batalla del Lago de Maracaibo, la Marina de Guerra Gran Colombiana, sufre un dramático recorte presupuestario, unidades navales de gran eslora son desencuadradas a pesar de mantenerse en óptimas condiciones de navegabilidad, órdenes emanadas del Libertador y del vicepresidente Santander así lo deciden.

Al quedar desintegrada la Gran Colombia, la degradación de la Escuadra Nacional se acentúa y aquellas impertérritas fragatas y goletas que navegaron una vez con tanta bizarría y que se desplegaban con orgullo en zafarrancho de combate, se transformaron en espantos de tiempos ya idos, que se limitaron a una escuadra de buques menores, en deplorable estado, que nada cuidan, que nada ejercen, tanto era la desidia, que las leyes vigentes hasta 1900, son las reales ordenanzas de Carlos III de 1793.

Ello nos explica el porqué el Ejército a pesar de su precaria organización, adquiere un papel protagónico; Fuerzas Armadas es Ejército, la

4 Inés Quintero Ob. Cit .pág. 62.

Escaneado con CamScanner

Armada no cuenta, cuando las otras especialidades de las FAN se desarrollan, seguirá aquel, ejerciendo ese rol que marcará momentos históricos de importancia, bien tarde vendría la equiparación de fuerzas, los efectos de aquella pasada posición se sienten en el umbral del siglo XXI.

El general Castro es el "Restaurador" de las Fuerzas Navales, su natural inteligencia para estos asuntos lo lleva a designar al general Alejandro Ibarra el 21 de agosto de 1900 como jefe de la Armada, con el propósito de conformarla en una fuerza efectiva y útil en todo tiempo.

El general Ibarra dicta reglamentos internos para las Fuerzas Navales, reglamenta el servicio de botes, el uso de los uniformes y de la bitácora elaborada de acuerdo a la cultura del Comandante del buque; la unidad naval, hombres, materiales y equipos son dados a la entera responsabilidad del Comandante, paso importante para crear un sentido del deber en el jefe natural, los buques adquieren carácter de guarnición militar en el mar, con las implicaciones legales que esto conlleva.

Castro estima la utilidad de los buques de transporte de tropas para movilizarlas de un punto geográfico a otro de una manera rápida y oportuna; esta concepción le permitió sofocar importantes rebeliones regionales, como es el caso del envío de tropas y equipos en los transportes "Zamora", cañonero "Restaurador", torpederas "Miranda y "Bolívar", al mando del general de División Juan Vicente Gómez con destino a Ciudad Bolívar para someter al general Nicolás Rolando en el año de 1902, último bastión de la "Libertadora". La escuadra estaba bajo el mando del teniente de Navío merideño Román Delgado Chalbaud[5].

Para 1902 la situación operativa de la Armada ha mejorado: "El gobierno cuenta con el transporte "Zamora", capaz de trasladar hasta 1.400 hombres con su equipo y cuyo costo aproximado es de 200 mil pesos, con el

---

5 Román Delgado Chalbaud, va a ser un egresado de la Escuela Náutica que funcionaba a bordo del vapor Zamora, se recibe de Guardiamarina el 5 de febrero de 1898, tal como dice el decreto ministerial:

"Gral. Antonio Fernández

Ministro de Guerra y Marina de los Estados Unidos de Venezuela.

Por disposición del Presidente de la República y de conformidad con el artículo 43 del decreto Ejecutivo del 1º de febrero de 1881, sobre creación y organización de la Escuela Náutica, se le expide el título de Guardiamarina de la Armada Nacional al alumno Román Delgado Chalbaud.

Tómese razón de este título en el libro de matrículas y en las oficinas de Hacienda, respectivamente.

Caracas 5 de febrero de 1898.

Antonio Fernández.

Extraído del libro "Historia Crítica y Razonada de la Escuela Naval". Francisco Alejandro Vargas. Edición de la Comandancia General de la Armada. 1981. pág. 76.

cañonero "Miranda", el "Crespo", el "Zumbador", el "Restaurador", pontón "Faro Barima", el "Totumo", el "23 de Mayo", el falucho "Centenario de Sucre" y las lanchas "Constituyente" y "Barima" de las Bocas del Orinoco"[6].

En razón del conflicto existente en el sector naval de someterse bajo el mando de un jefe único, el general Ibarra nombra comandantes de buques a oficiales en su mayoría extranjeros; en cada buque ordena fundar una sección de entrenamiento en artes navales.

PREVISIÓN SOCIAL

El general Castro en su condición de Comandante en Jefe del Ejército y preocupado en consecuencia por su bienestar ordena la creación de un depósito de ayudas para atender las necesidades sociales del componente militar (primeros indicios de lo que más tarde se llamaría Instituto de Previsión Social de las Fuerzas Armadas Ipsfa) contribuyendo de esta manera a darle estabilidad social a tan azarienta profesión; así, los futuros miembros de la institución castrense se vincularán a ella más por la estabilidad que por la aventura de un golpe certero para hacerse con el poder y sus prerrogativas, vicio que no se redujo en su totalidad y que aún a pesar de todos los cambios sufridos se mantiene.

CASTRO Y LOS GOLPES DE ESTADO

Hasta el momento, hemos creído de mayor importancia hacer este resumen sobre la formación de las Fuerzas Armadas, por considerar que puede orientar al lector sobre los porqué de algunos comportamientos, vicios, tendencias y virtudes.

Los intentos golpistas contra el presidente general Cipriano Castro, son los típicos del viejo cuño montonero, con la singularidad de que esta vez se salvan diferencias regionales, para así, unidos, derrocar al hijo de Capacho, en quien ven un peligroso agente centralizador; en la nueva Constitución del 29 de marzo de 1901 es eliminado el artículo 134, que

---

6 Inés Quintero: Ob.Cit. pág. 65

Escaneado con CamScanner

prohibía la presencia de tropas del Ejecutivo en los estados sin la autorización del Presidente de los mismos, que no eran otros que los caudillos.

Al poco tiempo de Castro haber llegado al poder, se realiza una especie de convención de caudillos en la Isla de Trinidad, esperan poder derrocar a Castro, uno de ellos se precipita y decide actuar por su cuenta, y el 14 de diciembre de 1900, en las tierras de las Mercedes del Llano en el estado Guárico, el general Celestino Peraza proclama la revolución, para allá envía Castro al general Arístides Fandeo quien controla las hordas llaneras de manera rápida, poco después es el oriente el que se enguerrilla, los famosos Pedro y Horacio Ducharne, junto al general Rafael Reyes conducen una cansona guerra de guerrillas entre Margarita y Cumaná, con suertes alternativas para ambos bandos; en una ocasión los alzados toman parte de La Asunción, el austero y severo general Gumersindo Méndez tarda tres meses en controlar a los escurridizos enemigos.

Pero Castro no nos deja de asombrar, no descansará su inquieto ánimo guerrero, propio y necesario en aquellos días, apoyando abiertamente al liberal colombiano, general Uribe Uribe, creyendo ser el reedificador del sueño bolivariano de la Gran Colombia, despacha armas a través del Zulia y por tren las ordena colocar en el Táchira, las notas de protesta del general y presidente José Manuel Marroquín no se hacen esperar, sabe que aquellas son para Uribe, y como las antipatías son mutuas, Marroquín apoya al general y doctor Carlos Rangel Garbiras con 4.000 colombianos, que van a cruzar la frontera el 25 de julio de 1901; Cipriano Castro no se sienta a esperar, despacha órdenes rápidamente al Táchira, además tiene en la frontera al bravo general Rosendo Medina, padre del futuro Presidente Isaías Medina, tiene al frío Gumersindo Paradas, a Aniceto Cubillán, Eulogio Moros, y al conocido Régulo Olivares, quien se encarga de defender el ferrocarril; los invasores han ocupado Lobatera, Michelena, Borotá y Táriba. Se han acercado a San Cristóbal, allí son destrozados por las tropas que la defienden; Medina, Celestino y Miguel Velasco mueren en la refriega.

Castro se ha ensoberbecido con el triunfo y siente su sueño Gran Colombiano cerca, y decide imitar a Marroquín; Uribe Uribe lo termina de convencer; piensan que si entran por la Guajira y Leonidas Plaza completa la faena invadiendo desde Ecuador, se encendería una chispa liberal que daría al traste con el gobierno de Santa Fe.

Para tan descabellado plan, es nombrado el general José Antonio Dávila, quien se interna con sus tropas en la Guajira; días pasan, la sed acrecienta, si la sed no logra matar a las tropas, lo hace la disentería, o las arteras flechas guajiras; no han disparado un solo tiro hasta llegar al pueblo de Treinta; más adelante en el sitio denominado Carazúa, les espera una fatal emboscada, son vencidos rápidamente, desenlace fácil para el ejército colombiano vista la moral de las tropas, unos cuantos grupos dispersos logran llegar a Maracaibo, harapientos y descalzos, enfermos o emponzoñados de ataques furtivos por indígenas que ni la Conquista pudo doblegar completamente, con ello los delirios internacionales de Castro se ven cercenados y los generales que le adversaban encuentran buena bandera a sus levantamientos.

Entre las revueltas más importantes que se suceden, se encuentra la llamada "Revolución Libertadora", concentración romántica, la mayoría de los caudillos regionales al mando del no tan romántico banquero Manuel Antonio Matos, hacen un postrer intento por retornar a los tiempos feudales, a sus deseos federativos, que disfrazan sus muy particulares intereses; así vemos por última vez en batalla a los generales Luciano Mendoza, Ramón Riera, Nicolás Rolando, Luis Crespo, Juan Pablo Peñaloza, y al último de los Monagas[7], entre otros.

LAS BATALLAS DE LA VICTORIA

"Durante los primeros meses de 1902, la situación del gobierno es desesperada, se encuentran en manos de La Libertadora: Ciudad Bolívar, Maturín, Cumaná, Calabozo y San Fernando de Apure; Barquisimeto y Coro pasan alternativamente a manos del gobierno y de sus adversarios. El gobierno sólo se sostiene en los Andes, Zulia, Barcelona, el Litoral que cubre Caracas, los Teques, la Victoria, Maracay, Valencia y Puerto Cabello"[8].

La dura batalla de La Victoria es decisiva para la suerte del gobierno, con el triunfo de Castro se conjura para siempre el último intento importante de los caudillos por derrocarle, comenzando su lenta y agónica extinción.

El Zulia, Valencia, Los Teques, Charallave y algunos otros pueblos, además de los Andes, se mantienen en poder del gobierno, oriente y occidente están en manos de la "Revolución Libertadora", Castro ha dejado la tranquilidad y la audiencia de Caracas, y se ha colocado la casaca de guerrero, la iniciativa y la hiperactividad del General es asombrosa, Tocuyito

---

7 El último de los Monagas, Domingo, era en La Libertadora, la pieza fundamental de unión entre los soberbios caudillos que hacían más caso a sus diferencias personales que al objetivo común, Domingo había planeado atacar a Castro desde los Valles del Tuy sorprendiéndolo. Visto el respeto que un Monagas inspiraba, nadie le objetaba el Plan, que habría favorecido las armas de Matos; días antes de la Victoria, Domingo Monagas muere, y el tímido Matos se va a dejar llevar por las veleidades de sus demás generales.

8 "Barrio El Carmen"- Artículo periodístico publicado el 11 de octubre de 1994 en el diario "El Periódico" del estado Aragua.

Escaneado con CamScanner

está en manos del enemigo, Castro va hacia los Teques, ordena despachar tropas y municiones hacia al frente, la compañía de ferrocarril, contraria a Castro, se niega simulando un derrumbe en Tejerías, Castro no cree tal cosa y ordena enganchar vagones, y en verdad no había derrumbe.

"La llamada Batalla de La Victoria es una serie de combates dispersos a lo largo de un sinuoso laberinto de colinas. El norte de las defensas castristas lo forma ese cerro de El Calvario, que él con su retórica bíblica denominará después "El Tabor de la Restauración". Al sur va el camino de Suata, y se yerguen las alturas de Machango que habrán de llamarse "Topo de los Muertos" por la cantidad de víctimas que caen durante una semana de pelea, por el oeste las estribaciones de Pipe, y por el este, las alturas de La Calera. Castro observa que acaso las municiones no alcancen para un tan extenso frente de batalla, y pasa por la prueba más dura de un General que es la de replegar y concentrar sus defensas"[9].

Castro está casi sin municiones, espera un parque considerable desde Caracas, en la desesperación de la espera, llegan, la suerte va a decidirse.

A pesar de todo y bajo la arenga vibrante y la energía de su jefe, los montañeses se han hecho fuertes en los cerros El Calvario, La Calera, El Cují y El Zamuro. Cuenta con bravos generales, como el trujillano Leopoldo Baptista y el enigmático Juan Vicente Gómez al mando de la División Trujillo, al general y ex presidente Francisco Linares Alcántara y a su hermano Carmelo Castro entre muchos otros.

"Castro con las Divisiones que a última hora le habían llegado de los Andes, mandadas por Leopoldo Baptista, Pedro Linares, y Pedro María Cárdenas, apenas había logrado reunir cinco mil hombres. Hasta entonces había ocupado a Ocumare y otros puntos de los Valles del Tuy, para impedir que Caracas cayera en poder del Ejército de oriente que marchaba por aquella vía, pero al saber que en los primeros días de octubre, Mendoza y Riera se habían incorporado a aquel y que todas las fuerzas revolucionarias marchaban por el camino de Villa de Cura hacia La Victoria desocupó todas sus posiciones y reconcentró sus tropas en la mencionada ciudad".

"Por fin el 1º de noviembre en la tarde, cuando habían transcurrido 18 días desde el primer ataque, se agotan las cápsulas del Ejército revolucionario, y su jefe, de acuerdo con Matos resolvió retirarse. Con ese objeto se expidieron órdenes en el Estado Mayor, mas cuando las fuerzas comenzaban a ponerse en movimiento, un grupo de cuarenta hombres de los enemigos asaltó en la madrugada del 2, una importante posición aún ocupada por los revolucionarios e hizo que aquéllos la evacuaran en desorden, produciéndose una gran confusión entre la mayor parte de las tropas que se retiraban"[10].

---

9 Mariano Picón Salas; "Los días de Cipriano Castro". Biblioteca de la Academia Nacional de la Historia Caracas 1986 pág. 173

Castro tiene el mérito de haber combatido desde 1901 un ejército de 16.000 hombres que logran reunir Matos y sus generales, muy bien dotados de armas y equipos por las compañías extranjeras que le odiaban a rabiar, Castro con su pobre ejército da cuenta de estas pretensiones foráneas materializadas a través de quien hizo la guerra con sombrilla y cocinero francés; esa profética fe en si mismo es la que nos admira de El Cabito.

Hubo otros alzamientos contra el general Cipriano Castro, no los especificaremos por no haber puesto al gobierno en una posición desesperada; se encuentran entre estos movimientos la Revolución Nacionalista del general Hernández[11], la del general Ramón Ayala y la de Juan Pablo Peñaloza.

LA VISITA DE COBRO DE LAS POTENCIAS EXTRANJERAS

La hemos denominado de esta manera, porque darle el término de invasión, es excesivo, fue una coalición de usureros prestatarios, que obraron de acuerdo para cobrar deudas ciertas e inventadas a un país paupérrimo, gobernado por un hombre que era una verdadera "piedra en el zapato" y que fue un obstáculo a las arbitrariedades estilo "Compañía bananera", versión oro negro. Castro no ha podido disfrutar del triunfo de La Victoria, las dificultades van a aumentar.

"Cada audiencia con el ministro de Relaciones Exteriores, el pequeñito y verboso médico Dr. Rafael López Baralt, suscita su cólera y olímpica nerviosidad cuando éste le trae informes de los agentes diplomáticos de Venezuela y los recortes de los periódicos de Londres, Berlín y New York que censuran la política del gobierno en lo referente a los créditos extranjeros. El ferrocarril alemán con Herr Knopp a la cabeza y las casas exportadoras que desde hace más de medio siglo controlan el comercio del café y cacao venezolanos asedian al gobierno germánico para exigir que Castro pague la deuda. Son los días de Guillermo II y Teodoro Roosevelt, y se supone que son las razas nórdicas y agresivas las que deben asumir su misión disciplinaria y civilizadora sobre los adormecidos pueblos tropicales. Mr. Roosevelt decidió que los Estados Unidos no sólo se queden con

---

10 General Antonio Paredes "Bosquejo Histórico". Pensamiento Político Venezolano del siglo XX. 1983. Vol. III Tomo I "Cómo llegó Cipriano Castro al poder". pág. 153.

11 Alias "El Mocho" caudillo romántico de vida azarosa que inexplicablemente desperdicia la oportunidad de llegar al poder cuando muere Crespo en la Mata Carmelera.

Escaneado con CamScanner

Puerto Rico y Filipinas sino que permanezcan también algunos años más en Cuba, con el higiénico pretexto de extirpar la fiebre amarilla. Y las objeciones que formula el Gobierno Conservador de Colombia para aprobar la dirección y traspaso a los americanos del canal interoceánico, obligará dentro de algunos meses al Presidente yanqui a inventar la República de Panamá"[12].

Los periódicos extranjeros crean las condiciones para la invasión punitiva; detrás están los accionistas de las empresas británicas y alemanas en Venezuela, pagando páginas enteras de periódicos, también en la comedia figuran los diplomáticos alemanes, franceses e italianos exigiendo de manera arrogante el pago de los intereses de la deuda externa venezolana que se acarreaba desde la Independencia; qué caro nos iba a salir la generosa ayuda de los extranjeros en el fracturado sueño de Bolívar. Hoy al analizar las notas de protestas, los contertulios diplomáticos, las conspiraciones de aquellos que con creciente gula y ansias desmedidas de más dinero buscaban subyugar al país, debemos reflexionar sobre cuáles eran sus sentimientos reales hacia Venezuela, tal vez era algo que eventualmente podía ser rentable, lleno de negros e indios improductivos, con mujeres de buenas piernas y recursos listos para ser sometidos a rapiña, no es una romántica y chauvinista apreciación, ésta era nuestra condición.

El 9 de diciembre de 1902, aparecen en el horizonte del puerto guaireño, el famoso acorazado alemán "Panther", y el "Redistribution" inglés, las acciones semejan una burda tragicomedia, dos poderosas naves, arremetiendo contra las barquizuelas que se denominaban Armada Nacional; "EL Totumo", "El General Crespo", "El 23 de Mayo" son abordados, y hasta saqueadas las cajas fuertes por las bárbaras infanterías, y así vimos cómo arrastraban a nuestros barcos hacia alta mar, como quien lleva un niño malcriado por las orejas, casi sin tocar piso.

Castro enfurecido y espoleando su inagotable imaginación para escribir su famosa proclama que comenzaba con: "Venezolanos, la planta insolente del extranjero ha profanado el sagrado suelo de la patria" ha tomado sus represalias, manda a La Rotunda y a otras grises cárceles a todos los súbditos extranjeros que se pudieron apresar.

Mientras tanto, en Puerto Cabello los buques extranjeros entran a la rada, uno de ellos es saqueado por la turba ofendida; el día 13 es atacada la Fortaleza Libertador, saqueada y volada alguna de sus paredes, el castillo se entrega sin mucha resistencia.

Pero la necia arrogancia de la Armada prusiana no tiene límites, llegan a la llamada Boca de la Barra, el Panther y el Viñeta, pretenden pasarla, lo que no saben es que sin práctico es imposible sortear los bajos, el Panther queda semiencallado, dispara contra la Fortaleza de San Carlos; Jorge Bello, su jefe militar responde con los viejos cañones, los destrozos del

12 Mariano Picón Salas. Ob. Cit. Pág. 179

Panther escalan según pasan las horas, luego de contadas ocho, el buque es averiado y es obligado a retirarse, no lograron bloquear el puerto ni tomar el castillo[13].

El bloqueo extranjero se puede considerar una especie atípica de golpe Estado, "el pequeño chimpancé" tantas veces ridiculizado en caricaturas (no era otro que Castro), había tenido actitudes francamente nacionalistas, al no permitir abusos por parte de las compañías extranjeras que operaban en Venezuela, esta acción, lejos de debilitar a Castro lo fortaleció como líder, porque hasta sus más enconados adversarios se le acercan como una muestra de solidaridad; el "Mocho" Hernández uno de ellos, le abraza en señal de unión luego de ser liberado; Castro, con gran olfato para las buenas oportunidades políticas unió al país tras de sí, las potencias extranjeras tuvieron como resultado, aparte de los puertos de La Guaira y Puerto Cabello como parte de su pago, la consolidación de su régimen por 5 años más.

EL LEVANTAMIENTO DEL GENERAL ANTONIO PAREDES

El 23 de mayo de 1905 el presidente Cipriano Castro, concede indulto general a 130 presos políticos, por creer que tal medida ayudaría a la estabilidad de su régimen, primer antecedente moderno del significado del "perdón político" en momentos no oportunos y a quienes no reconocerían magnanimidad en ello, pero que sí lo ven como una oportunidad más para conspirar; uno de los más famosos indultados y luego alzados será el general Antonio Paredes que termina fusilado junto a sus tenientes a bordo del vapor "Socorro".

Del general Antonio Paredes[14] hay que hacer un paréntesis muy especial, porque no se trata de un oportunista a los que estamos acostumbrados en la actualidad, ni de un traidor de principios; este General, es un militar digno de emulación, de valentía a la usanza del antiguo procerato, hombre de manos endurecidas y ensangrentadas en batallas, autor de dos libros que dicen de su respetable cultura, idealista y con convicciones de acero,

13 Todavía se puede contemplar en el Museo de La Escuela Naval de Venezuela, el cañón tipo Krupp que hirió seriamente al panther.

14 El general Antonio Paredes, es descendiente del fundador de Trujillo, Diego García de Paredes, y de uno de los generales victoriosos de Junín y Ayacucho, general José de la Cruz Paredes, el linaje lo hace altivo, de inquebrantable dignidad moral, domina el francés y el idioma inglés, considera a Castro como un Bárbaro más.

Escaneado con CamScanner

no creía en Castro, ni en sus "nuevos hombres y nuevos procedimientos" y en base a esas convicciones actúa.

Paredes se hace militar a partir de la "Revolución Legalista" acaudillada por el general Joaquín Crespo, entra triunfante a Caracas, pronto se separa al no estar de acuerdo con las tradiciones nepóticas y corruptas que no fueron erradicadas con la llegada del nuevo régimen, permanece ajeno a las actividades gubernamentales y se exilia, regresa a Venezuela una vez instalado el general Ignacio Andrade en la Presidencia, Paredes se identifica con la causa de Andrade, cada vez más débil; luego de la muerte del general Crespo, las rebeliones y alzamientos se extienden como llama en hierba seca; el célebre Ramón Guerra, héroe de la Guerra Federal hace prisionero al "Mocho" Hernández y pronto este mismo se alza en armas, pero es dominado y tiene que huir a Colombia, llega la noticia de la invasión de Castro, muchos serán los caudillos otrora aliados de Ignacio Andrade, que pactarán con aquél, pero Paredes no lo hace, mantiene sus conceptos e ideas inquebrantables, y pide se le destine a la Comandancia del Castillo de Puerto Cabello, Castro recién llegado al poder, tiene que ordenar reducir al irreductible Paredes: promesas, elogios, tratos, todos son rechazados, Paredes envía mensajes amenazantes a Castro, invitándolo a lances personales. Castro ordena reducirlo con todas las fuerzas disponibles, hasta que al fin, agotados los sitiados, sin parque y sin comida, tienen que rendirse, es así como va para el Castillo de San Carlos en Maracaibo, engrillado, allí escribe su famoso libro: "Diario de mi prisión en San Carlos"; luego de la invasión de las potencias extranjeras, Castro, en 1902, decide soltar a todos los nacionalistas, es decir los seguidores del general Manuel Hernández, de tal manera que tendrá más aliados para cuando cese el bloqueo y siga La Libertadora; Paredes, que no es de las filas "mochistas" es también liberado, sale al exterior, y vuelve a su tarea de conspirar, pasa cinco años en el exilio tratando de reunir recursos y pactando vanamente con otros generales, en 1907 decide invadir Venezuela, llega con un parque considerable hasta Trinidad y Tobago, donde le es decomisado por la policía local; Paredes es obstinado y así invade a Venezuela con un puñado de hombres que duramente ha reunido.

"Yo correré a Venezuela armado con una espada, con un fusil, con una lanza. No tengo con qué comprarlos, pero me los regalarán, y si no hay quien me regale nada, iré armado con una pica de madera que fabricaré yo mismo con la madera de los bosques de Dios, y si no hay buque que me lleve de balde, me iré a nado con la pica en la boca, cruzaré a nado para estar con mis compatriotas en ese día de la grandeza y la dignidad ... Al llegar asaltaré la fortaleza con mi pica"[15].

¿Cuántos militares en la actualidad hay con el sentido del deber y las convicciones tan férreamente grabadas en el corazón como las tenía el general Paredes?... ¿Cuántos militares con más recursos, malgastándolos, apenas oyeron el primer tiro salieron despavoridos?... ¿Cuántos Paredes hay en estos modernos levantamientos, capaces de invadir sólo con 13 hombres, y llegar al colmo de su osadía al tratar de tomar así a Caracas?... Mucho se debe aprender del general Antonio Paredes.

Paredes llega a Pedernales y de allí pasa a Uracoa, trata de invadir Ciudad Bolívar pero cambia de rumbo hacia Caracas, el gobierno sale en su busca y es capturado por las tropas del coronel Jesús García, lo llevan a bordo del vapor Socorro, y el 13 de febrero de 1907, llega un telegrama de Castro:

> "Debe usted dar inmediatamente orden de fusilar a Paredes y su oficialidad"

El coronel Gandica ejecuta la orden, saca a Paredes de su camarote, y con sus tenientes maniatados es fusilado en la popa del Socorro, arrojado luego a las aguas del Orinoco[16].

Es admirable la resolución y valentía de Paredes, es el hombre de las creencias absolutas, pero fue un error de Castro liberarlo, este error no sabemos por qué razón se comete a través de toda nuestra historia; tal vez, sea el verdadero motivo de que a las puertas del siglo XXI, se insista en la toma del poder por la fuerza de las armas, haciendo gala de un patriotismo exclusivo de una minoría y excluyente de la mayoría.

En resumen, Castro debe ser considerado como el fundador de las Fuerzas Armadas modernas, ha sido injustamente satirizado, su conducta libidinosa y otros defectos que hubiera podido tener no son de nuestro interés, fue un hombre visionario, inteligente, de natural instinto táctico, sobradamente demostrado en las batallas por la toma del poder y en la batalla de La Victoria; sus tachirenses tuvieron la oportuna particularidad de ser gente fuerte; aislados de las enfermedades endémicas que asolaban al país, del hambre, de las carencias perennes y del atraso, fueron una inyección revitalizante para un país enfermo y cansado de tanto luchar.

---

15 Extraído de la colección "Pensamiento Político Venezolano del Siglo XX", Tomo 2-A, pág. 19. En el prólogo del Dr. Ramón J. Velásquez" donde hace referencia a una carta de Paredes a sus abuelos, días previos a la invasión.

16 "La correspondencia de Trinidad trae ahora la prueba documentaria que se exige respecto a lo ocurrido con Paredes. Esa prueba son los cadáveres de Antonio Paredes, Manuel Lima y otros de los que murieron en la lucha. Esos cadáveres flotaban en el Orinoco amarrados por el cabestro con que se ata a los prisioneros y fueron vistos por el capitán, los pasajeros y la tripulación del vapor Delta. Esos testigos, los cadáveres amarrados merecen el honor de ser creídos. Es el Orinoco el que exhibe la denuncia al mundo, el crimen y la mentora de los asesinos. Entre las víctimas están Monetti, Badillo, López, Alcalá y dos trinitarios: Núñez, Julio Rodríguez, hermano del capitán del Delta. Extraído de 'La Semana' Nº 47, 27 de febrero de 1907, insertado en la colección 'Pensamiento Político Venezolano del Siglo XX', volumen II, Tomo I 2-A. pág. 560".

Escaneado con CamScanner

EL PRESIDENTE GENERAL JUAN VICENTE GÓMEZ DE OROZCO CHACÓN

Castro en el exterior, aquejado de problemas renales, es víctima de un golpe palaciego, se ha vuelto arrogante e imposible con el poder, era necesario su derrocamiento, fue un golpe seco, no hubo enfrentamientos, ni víctimas; sus autores, el almirante Román Delgado y el general Leopoldo Baptista, su jefe, el general Juan Vicente Gómez.

GÓMEZ Y LAS FUERZAS ARMADAS

El avance y modernización de las Fuerzas Armadas, como ya nos referimos, tienen su autor en el general Cipriano Castro; el general Gómez continuará dicha labor, proceso que detiene en 1923, para retroceder a la milicia pretoriana, con oficiales andinos; razones continuistas y el indestructible lazo provincial, serán los motivos.

Ahora bien, el coronel. Samuel Mac Gill, instructor general del Ejército para el año de 1910, afirma en sus memorias que el proceso de modernización del Ejército se detiene en el año 1913, luego de que el general Gómez inicia su maniobra continuista al declararse Presidente en campaña para combatir una supuesta invasión de Castro por Coro, invasión que según el distinguido oficial chileno resultó ser del todo falsa.

El Cnel. Samuel MacGill relata en sus memorias, cómo encontró la situación de las Fuerzas Armadas a su arribo a Venezuela: "Se mantuvo la Institución en el atraso y en el abandono; en la mayoría de los cuarteles los soldados dormían en el suelo por carecer de camas, los edificios destinados a tales fines carecían de toda clase de confort para la vida de las tropas"... "para el aseo personal eran llevados a los ríos más cercanos y allí aprovechaban para lavar las ropas que llevaban puestas, las secaban al sol y luego esperaban para volvérselas a poner, no usaban zapatos sino alpargatas, los zapatos sólo se los ponían incidentalmente en el caso de tener que rendir honores a algún personaje nacional o extranjero"... "La oficialidad como uniforme llevaba generalmente una blusa azul abotonada en el cuello, por debajo un chaleco, un pantalón que muchas veces era civil, la

cabeza cubierta por un pequeño quepis, estilo francés (antiguo) y terciado en el hombro un machete que colgaba de una banda de tela tricolor como de 10 centímetros de ancho"... "Los cabos y los sargentos llevaban en los cuarteles como obligatorio, en el tiempo de guardia, o recorrida, una correa como de 0,60 centímetros de largo en forma redonda y a la que ellos daban el nombre de verga. Para advertirle algo a un soldado le daban primero un correazo entre las piernas".

El 5 de Julio de 1910 se inician las clases formales en la Escuela Militar, y en el mes de octubre, comienzan las clases en la Escuela Náutica, los primeros cursos están representados por 49 cadetes de diferentes estados puesto que el general Gómez pidió a cada Presidente de estado, aspirantes[17].

La importancia de este hecho radica en la inclusión de jóvenes de diferentes estratos sociales y orígenes regionales, a pesar de que ingresan hijos de antiguos generales que vinieron a Caracas en 1899, las implicaciones políticas y sociales de esta aparentemente simple disposición administrativa, serán inmensas; la profesión militar sigue cambiando su rostro de azar, será vista como una manera para optar a algún grado de formación cultural, para poder salir de la pobreza obligada de la provincia; para entonces las carreras universitarias estaban reservadas a las clases pudientes o con alguna influencia política lo que las hacían excluyentes.

Con cada grado, con cada ascenso los nuevos oficiales saben que las consideraciones aumentarán, y con él, el estatus y privilegios sociales; estos oficiales de escuela conformarán una peligrosa heterogeneidad con sus compañeros montoneros en lo referente a ideología, la manera como conciben a las Fuerzas Armadas y a la Nación.

A su llegada a Venezuela, el coronel chileno Samuel Mac Gill[18], imparte instrucción de corte prusiano a oficiales y tropas, el general Félix Galavís, titular de la recién creada Inspectoría General del Ejército, se encarga de los programas de instrucción, ascensos de oficiales y supervisión de Unidades.

"El general Julio Zavarce fue nombrado superintendente de las Escuelas Militar y Naval, pues las dos funcionarían juntas, el Dr. Luis Julio Blanco fue nombrado subdirector y a la vez profesor de matemáticas, el coronel

---

17 *Uno de los primeros aspirantes, designado por el estado Falcón sería el cadete Rafael Simón Urbina, personaje del que hablaremos en su oportunidad, y que su carácter violento no le permitiría graduarse en las primeras promociones de la Academia, sin embargo, se autoproclama general por sus acciones levantiscas, prefiere la montonera a la vida regular del cuartel.*

18 *Coronel del Ejército chileno Samuel Mac Gill, para el año de 1900, oficial del regimiento de Húsares de su país con el grado de capitán, se traslada ese año a Nicaragua contratado por el gobierno del general José Santos Zerpa como instructor del Ejército, meses después por motivos de salud se traslada a Guatemala, una vez allí el general Tomás Regalado, presidente de El Salvador lo contrata como instructor de la*

Escaneado con CamScanner

Ricardo Tovar fue nombrado profesor de Artillería, el coronel Arturo Santana, de Telegrafía. Todas las clases militares así como la instrucción práctica en general estarían a mi cargo"[19].

El presidente y general Juan Vicente Gómez, envía oficiales al exterior con el propósito de aumentar el bagaje de conocimientos que han adquirido en las escuelas.

"Destacados egresados de la primera promoción de la Academia Militar habían salido becados desde 1912 para seguir cursos superiores de Guerra o Estado Mayor en la Academia Militar de Bogotá, en la Escuela Militar de Chorrillos, Perú, o en la Academia Militar de Chile, este hecho redunda en la profesionalización de los viajeros al adquirir modernas tácticas de combate, experiencia en el manejo de nuevas armas, métodos para el trato de tropas, sistematización de la disciplina castrense, además, permite que al regreso, algunos sean destinados como profesores de la Academia Militar y otros ocuparían posiciones de mando, con lo cual mejora substancialmente la movilidad y capacidad bélica"[20].

"En el año de 1913 fueron enviados algunos jóvenes a hacer estudios militares en Chile y el Perú. A Chile fueron enviados Francisco J. Alvarado

Escuela Politécnica Militar que pensaba fundar, donde se desempeña como subdirector, la presencia de diversos oficiales de Francia y México en el mismo instituto como instructores hicieron una mezcolanza de doctrinas y criterios que lo llevaron a desistir de sus propósitos, renuncia y se traslada a Ecuador donde el general Eloy Alfaro contrata sus servicios, allí se desempeña como ayudante del mayor chileno Luis Cabrera, finalizado su contrato, se traslada a Honduras como instructor general del Ejército; derrocado el gobierno existente en la fecha, se traslada a Panamá en el año de 1903. A insistencia del ministro de Guatemala en Panamá, Dr. Máximo Soto Hall, le acompaña a Venezuela en misión diplomática, una vez en Venezuela es recibido con gran entusiasmo y cordialidad, el presidente Castro le toma afecto inmediatamente, hasta el punto de nombrarle Cónsul General de Venezuela en la recién independizada República de Panamá, honor raras veces concedido a un extranjero, cargo que ocupa desde el 11 de agosto de 1904 hasta 1908, en el que es derrocado el gobierno del general Castro y cesa en sus funciones. El 18 de enero de 1906 contrae matrimonio con la dama caraqueña Lola Beatriz Sarría Acosta, hija del general Julio Sarría Hurtado; Castro es el padrino de la boda; se traslada a Caracas donde hace vida de campo en su hacienda, hasta el año de 1910, en el que gracias al general Francisco Linares Alcántara, son contratados sus servicios como instructor de la recién fundada Escuela Militar, el coronel Mac Gill, junto al general Félix Galavís, serán los autores de las más profundas reformas experimentadas en el Ejército de principios de siglo, amargo desencanto experimenta el oficial chileno por la actitud mezquina de Gómez, hasta el punto de oponérsele, luego de terminados sus servicios en Venezuela, uno de sus hijos, Julio Mac Gill Sarría, participa en el "Falke" en 1929, siendo apresado en las costas cumanesas, permanece seis años en las mazmorras del Castillo Libertador, muere en 1935 meses después de salir, víctima de tuberculosis.

19 "Memorias del coronel Mc Gill". Ediciones de la Presidencia de la República. 1978. pág. 47.

20 Ramón Avendaño Lugo. "El militarismo en Venezuela". Ediciones Centauro, Caracas, Venezuela, 1982, pág. 65.

y Juan Jones Parra, siguieron estudios de pedagogía y luego una vez graduados en tal especialidad, ingresaron a la Escuela Militar de Santiago, haciendo un curso especial hasta obtener el grado de subtenientes de Artillería y de Infantería"... "Al Perú fueron enviados, los siguientes oficiales y cadetes: capitán de Caballería Antonio Lucena Borges, teniente de Infantería Alejandro Rascanieri, teniente de Artillería Luis Rafael Pimentel, subteniente veterinario Guillermo Faudel y los cadetes Manuel Morán, Carlos Meyer y Ulpiano Varela"[21].

De igual manera se creó la Escuela de Aplicación, por indicación del coronel Mac Gill, que tenía por objeto hacer que la vieja oficialidad hiciese cursos de mejoramiento en un período de seis meses, aumentando el tiempo de instrucción según las necesidades específicas de ciertos oficiales, de esa manera algunos oficiales incapacitados para seguir estudios militares fueron retirados; también se creó la Escuela de Clases de La Grita.

Con respecto a la tropa, se dota del uniforme gris verdoso, se eliminan las alpargatas del vestuario militar, el fusil 71-84 es asignado como el orgánico, se aumenta la ración alimenticia de acuerdo al grado, se lleva a efecto un programa de alfabetización para la tropa, mayormente inculta; llevando el Ejército las letras, a zonas olvidadas y montaraces.

"Ya no es el soldado venezolano un paria armado, con más aires de hambreador salteador de caminos que un guardián de nuestro decoro nacional, sino un gallardo paladín salido de las academias y maestro en el arte de las armas, como un antiguo caballero de romance, bizarro en él, además, gentil"[22].

Se imponen cuotas de reclutas a cada estado, que van a ir en beneficio de la progresiva e indetenible integración nacional, por los lazos que crea la convivencia de soldados en campaña.

Todas estas medidas, indican la voluntad del presidente Gómez de formar unas Fuerzas Armadas eficientes y preparadas; se debe reflexionar sobre el hecho de la tendencia de negarle al Benemérito toda intención venezolanista, cualquier patriótico deseo de terminar con los regionalismos y brindarle la paz, a un país que lo pedía a gritos. Es imposible dejar de pensar que si bien sus 27 años en el poder reflejan una conducta personalista, no es menos cierto que sobre el tema que abordamos dejó un importante legado.

"Durante la etapa señalada, se configuran las bases de nuestras Fuerzas Armadas, el Ejército adquiere matices de unidad orgánica con la dotación infraestructural que es impuesta; la Armada recibe el buque insignia "Mariscal Sucre" como medio de impulsar los estudios; en 1920, con la llegada de los primeros aviones militares, se funda la Escuela de Aviación

21 "Memorias del coronel Mac Gill." Ob. Cit. pág. 64.

22 Diario "El Tiempo de Caracas", 6 de julio de 1912.

Escaneado con CamScanner

Militar con sede en Maracay, la aviación no se considera un arma, en aquel momento, sino un servicio, apéndice del Ejército; de todas maneras Maracay es la cuna de la Fuerza Aérea Venezolana, sin embargo la preponderancia corresponderá a la Fuerza de tierra, por pertenecer Gómez a ella, por muchos años sus más allegados van a sostener que sólo el Ejército "pare mandatarios"[23].

La última frase de la cita es importante, podemos apreciar su verdad a través de nuestra historia, presidentes, ministros y sublevados vendrán en alto porcentaje de las filas del Ejército.

Si bien el general Gómez impulsa el desarrollo del Ejército, fortalece la unidad nacional, le da un decidido aporte al mejoramiento profesional de sus oficiales, diversifica la instrucción, adquiere nuevo material bélico, y junto a su hijo, don Florencio Gómez Núñez se ganan el apelativo de "Padres de la Aviación Militar Venezolana", se detiene este proceso en el año de 1923, la Escuela de Aviación Militar se cierra a ratos, unas veces funciona, otras no; su sede viaja a La Victoria, a Maracay, Ocumare de la Costa, lo mismo sucede con la Escuela Naval, refuerza el aparato policial y se prepara para perpetuarse en el poder.

A partir de aquel año las tensiones entre los oficiales salidos de tropa, los "chopo 'e piedra" y los de Escuela son tremendas, estos últimos comienzan a rebelarse ante la preponderancia de los primeros, son encarcelados por ello, otros piden la baja, los más inteligentes prefieren esperar, y la espera les dará muy buenos frutos.

Los oficiales de Escuela son vistos con recelo y envidia, se les reprocha el hecho de no haber salido con sus galones del fragor de las batallas. Cosa discutible puesto que la última verdadera batalla, había sucedido hacía más de 20 años y sus protagonistas ya eran viejos generales, de manera que los jóvenes oficiales montoneros representaron una forma decadente de concebir la milicia.

"Debe reconocerse el impulso inicial dado por el Gobierno de Gómez a la instrucción armada, él hizo posible la unidad del armamento, de la instrucción y del equipo, con ese impulso, la Fuerza Armada deja de ser montonera y pasa a nivel de fuerza regular".

"La coexistencia en las filas de hombres ya viejos y sin experiencia de fuego, con hombres jóvenes también sin experiencia, pero con un bagaje siempre creciente de conocimientos teóricos, produjo un desequilibrio que felizmente no alcanzó a ver pero que pagarían sus sucesores"[24].

La última cita cobra sentido cuando leemos los postulados enunciados por la Junta Patriótica Militar, que insurge el 18 de octubre de 1945, allí la

23 Ramón Avendaño Lugo. Ob. Cit. pág. 64.

24 Tomás Pérez Tenreiro: "Los Presidentes de Venezuela y su actuación militar". Ob. Cit. pág. 194.

oficialidad de Escuela deja clara su posición frente a la oficialidad montonera, el pase a retiro de todos los oficiales con el grado superior al de Mayor, expresa con hechos esa concepción.

EL PRESIDENTE GÓMEZ Y LAS ASONADAS MILITARES

Los alzamientos en este período, salvo algunos liderizados por caudillos regionales, serán de diferente naturaleza en sus concepciones, en sus actores y en la manera de ejecutarlos; no se tratará de generales dueños de hatos y de vidas en pugna con el poder central, serán oficiales de Escuela, la mayoría pertenecientes a la clase media en formación, estos alzamientos devienen en la búsqueda de las Fuerzas Armadas de su propia identidad, todavía neblinosa, la búsqueda del papel de las Fuerzas Armadas dentro de la sociedad, de las reivindicaciones y oportunidades de acceder a los cuadros superiores de mando, la inconveniencia de convivir con oficiales incultos, enquistados en cargos y puestos que por los años debían haber cedido; puestos obtenidos, algunos por su capacidad, otros por su adhesión primero al Restaurador, luego al Rehabilitador.

Luego, en 1913, el 4 de agosto al declarar al país en estado de guerra, y Gómez, Presidente en campaña para enfrentar una supuesta invasión al mando de su antiguo compadre y jefe, se crea el Estado Mayor, con el general Félix Galavís como jefe y el subjefe, el coronel Mac Gill, con centro de operaciones en la ciudad de Maracay; ciertos oficiales quedan ganados a la idea de que todo se trataba de una maniobra continuista de Gómez, por ello cadetes y jóvenes oficiales educados para servirle a las instituciones y a la Patria mas no al jefe, intentan sublevarse, pero son aplacados rápidamente por los viejos oficiales.

Con el nacimiento definitivo de la Escuela Militar y Naval, la mayoría de las asonadas militares estarán asociadas o germinarán en estos institutos de formación castrense, creemos que la sucesión de intentonas relacionadas con las escuelas influyen en el ánimo del dictador para cerrarlas temporalmente o cambiarlas de lugar de asentamiento.

Escaneado con CamScanner

El capitán Rafael Alvarado Franco, instructor de artillería; teniente Agustín Fernández, comandante de Pelotón en el Batallón Nº 3 de la Brigada de Infantería Nº 1, del Cuartel San Carlos; subteniente Rafael Antonio Barrios Véliz, comandante de Pelotón del Batallón Nº 2 de la Brigada Nº 3, acantonada en Miraflores; subbrigadier Benjamín Delgado Leeffmans, cadete Eleazar López Wolkmar, brigadier Antonio Ovalles Olavarría; estos últimos, estudiantes de la Escuela Militar; general Félix R. Ambard, quien respalda las acciones, y tal vez el coronel chileno Samuel Mac Gill, constituyen la parte militar de la conjura del 28, en los retazos de la declaración indagatoria ante el Juez Instructor del jefe de la asonada, se narra cómo suceden los hechos del 7 de abril de 1928, y en los ideales de Rafael Alvarado Franco, se refleja el deseo del capitán de hacer del Ejército un cuerpo al servicio de la Patria, no de hombres; idealismo que pagará bien caro, con la muerte prematura de este joven, promesa del Ejército.

La parte civil estaba apoyada por la Federación de Estudiantes contándose entre los participantes a Raúl Leoni, Palacios, Jiménez Arráiz, Clemente Parparcén, Germán Tortosa, Carlos Irazábal, Jóvito Villalba, Rómulo Betancourt, Miguel Otero Silva, Guillermo Prince Lara, Fidel Rotandari, Luis Felipe López, entre otros.

Por aquellos tiempos se forman los primeros proyectos de logias militares, grupos minoritarios en la mayoría de los casos; el primer movimiento importante que conocemos sucede en el año de 1928, cuando jóvenes oficiales del Ejército se asocian con civiles con la intención de llevar a cabo un golpe de Estado el 7 de abril, fecha ésta que debemos tomar muy en cuenta por ser la primera vez que militares y civiles se unen para planificar un golpe de Estado, situación que se repetirá en los movimientos sediciosos futuros.

"El proceso gestado dentro de la Guarnición de Caracas, entró en su fase de aceleración a raíz de la Semana del Estudiante... En el movimiento militar que estalló el 7 de abril de 1928, tuvieron participación el capitán Rafael Alvarado, de gran prestigio entre sus compañeros, los tenientes Rafael Antonio Barrios, Agustín Fernández y Leonardo Leeffmans, pertenecientes a los cuarteles de Miraflores, San Carlos y a la Escuela Militar, en esta última estaban comprometidos en el movimiento, entre otros el cadete Eleazar López Wollmer, hijo del general López Contreras, jefe de la Guarnición de Caracas"[28].

Este movimiento aparece respaldado también por Rómulo Betancourt, Jóvito Villalba, Raúl Leoni, Guillermo Prince Lara, Antonio Arráiz y Eduardo Cellis.

Sofocada la rebelión, las sanciones fueron severas y ejemplarizantes para con los militares sublevados y los estudiantes que en ella participaron,

---

28 Antonio Pizani Pardi "De Cipriano Castro a Rómulo Betancourt", Ediciones Centauro, Caracas, Venezuela, 1987, pág. 55.

unos fueron a tener a La Rotunda, como fue el caso de Jóvito Villalba, otros tal vez menos afortunados fueron enviados a las Colonias de Araira a efectuar trabajos forzados, otros enviados al presidio de Palenque y el resto de los insurgentes llevados al Castillo de Puerto Cabello.

Todos los movimientos contra el presidente Gómez fracasaron; mencionaremos sólo algunos porque van a aparecer en ellos personajes que nunca dejarán de conspirar, no importa qué reivindicaciones se hayan logrado, qué camino llevaba el gobierno, no cejarán en sus aspiraciones hasta hacerse con el poder, es también interesante las alianzas que fraguan y con quién las hacen con tal de lograr sus propósitos.

Dato curioso, ¿dónde están los conspiradores militares desde 1928 para acá?... Están muertos, algunos fueron colgados por los testículos, otros se pudrieron en los grillos, los menos, exiliados, apartados del servicio activo, sin carrera, algunos favorecidos por la "generosa mano de Betancourt", este último grupo es muy escaso y gris. Ahora, ¿dónde estaban y están los civiles que les apoyaron?. En las páginas de la historia oficial, en el gobierno, descansando en paz, muertos entre la familia y los afectos de la última morada. ¿Qué nos indica la balanza? Que las cuotas de sacrificio fueron injustas y desequilibradas, mientras algunos eran expertos en esconderse, los que sí dieron la cara, para bien o para mal, apenas si son mencionados en alguno que otro libro, definitivamente el día que dejemos de creer en promesas de políticos, dejaremos de ser bolsas.

Para el año de 1929 -el general José Rafael Gabaldón, caudillo militar y político compañero de armas del general Gómez en la Batalla de La Victoria, dirige una de las columnas que llevan a cabo la toma del cerro Copei al norte de San Mateo el 2 de noviembre de 1902- abandona su hacienda del "Santo Cristo" en el estado Portuguesa, y se alza alcanzando esta asonada a los estados Trujillo, Portuguesa y Lara, este movimiento fracasa, pero se ve implicado en él, uno de los seguidores del general Gabaldón, el para entonces estudiante Gonzalo Barrios, con quien en 1937 crea el Partido Demócrata Venezolano.

EL FALKE

En 1927 cumplía 14 años de prisión en La Rotunda el almirante Román Delgado Chalbaud, comandante de las Fuerzas Navales que vencen al general Nicolás Rolando en Ciudad Bolívar en 1902, ayuda al general Gómez en la toma del poder en 1908, éste le va a ser pródigo en beneficios y licencias navieras, entran en conflicto por la creencia de Delgado de la ductilidad de Gómez, Delgado conspira y es hecho preso, en el libro de

Escaneado con CamScanner

Oldman Botello[29], donde escribe las memorias de don Florencio Gómez Nuñez, hijo del mandatario, refiere que su padre no quería dejarlo en libertad, porque sabía que se volvería a alzar, al final lo deja libre, y en seguida marcha a Francia, y prepara una invasión contra Venezuela.

El carismático almirante entró en contacto con José Rafael Pocaterra, Alfredo Arvelo, Atilano Carnevalli, Linares Alcántara, Doroteo Flores, Leopoldo Batista, los generales Régulo Olivares y Juan Pablo Peñaloza.

La expedición estaría apoyada desde las Antillas por otra que arribaría a la Isla La Blanquilla, donde iban a tomar parte Rómulo Betancourt, Raúl Leoni y el caudillo Rafael Simón Urbina; por el Táchira invadirían los generales Régulo Olivares y Juan Pablo Peñaloza a la usanza de los "60" en 1899, acompaña al almirante en calidad de ayudante de campo, el joven Carlos Delgado, su hijo[30].

La expedición del almirante sale el 19 de julio de 1929 del puerto de Danzig, en el Báltico por la ruta del mar del norte y de allí al Atlántico con 100 hombres a bordo, más la tripulación, en el buque llamado "Falke", al que le habían cambiado el nombre por el de "General Anzoátegui", después de ciertos contratiempos arriba a la isla de La Blanquilla el 8 de agosto de 1929, luego pasa a Cumaná, llegando a sus playas dos días más tarde, todos desesperan, la expedición prometida por Rómulo Betancourt nunca llega, el gobierno los espera, sabe de la invasión y apenas desembarcan, se libra un intenso combate, donde son derrotadas las fuerzas invasoras y quedan exánimes en las playas orientales, el bravo general Fernández comandante de las Fuerzas gubernamentales y el almirante Román Delgado. Este pronunciamiento viene a ser el último intento serio por derrocar el gobierno del eterno general Gómez y tal vez el más importante movimiento insurreccional contra su régimen.

Los invasores tenían una lista de personas que integrarían el nuevo gobierno, se barajaba el nombre del banquero Antonio Aranguren quien supuestamente aportó gran cantidad de dinero para la expedición[31].

29 *Oldman Botello. "Mis 27 años junto al general Gómez". Planeta. "Voces del presente", 1993. pág. 50.*

30 *Carlos Delgado Chalbaud, hijo del almirante Román Delgado, ahijado del general Juan Vicente Gómez, asimilado al Ejército en 1936 con el grado de capitán, futuro Presidente de Venezuela.*

31 *Antonio Aranguren, quien se hacía llamar general, desmentido por el mismo en sus declaraciones como indiciado en el vil magnicidio del Tcnel. Carlos Delgado Chalbaud, se tiene certeza de su participación en la invasión del "Falke", como financista, aporte que no fue tan grande como este mismo afirmaba según son los dichos en las declaraciones testifícales de la Sra. Lucía de Delgado, esposa del Presidente mártir luego del 13 de noviembre de 1950, quiso que se le nombrara Presidente de ser victoriosa la invasión de Delgado padre, en 1949, ya a la edad de*

Hubo otros alzamientos de menor escala, como la invasión del llamado general Rafael Simón Urbina, hombre violento, dado a los lances personales, incapaz de mantener una meta durable en la vida, hombre de complicados complejos y confusas ideas de patria y honor[32].

Rafael Simón Urbina López, caudillo militar y político, es uno de los hombres más polémicos de este siglo (debería hacerse un estudio exclusivamente de su trayectoria) estuvo conspirando contra todos los gobiernos que encontró a su paso; es detenido en junio de 1914 por apoyar un alzamiento a favor del general José Manuel Hernández, mejor conocido como el "Mocho" Hernández; liberado en 1915 por mediación del general León Jurado a la sazón gobernador del estado Falcón, para luego ser derrotado por este general en octubre de 1931 cuando en combinación con el marxista Carlos León y con la ayuda de Antonio Aranguren, quien desde París le envía dinero, desembarca en las playas de Puerto Gutiérrez en el estado Falcón con 137 mexicanos y 8 venezolanos perdiendo así los deseos de derrocar a Gómez en las costas coreanas. Urbina huye de Venezuela y permanece en el exilio hasta el año 1936, regresa al país y ocupa algunos cargos públicos, luego se retira a su hacienda en el estado Falcón.

Por su condición de sedicioso y general de montonera los dirigentes del Partido Democrático de Venezuela (PDV) génesis del Partido Acción Democrática de nuestros días, con el Partido Democrático Nacional (PDN) del cual era su mampara política, junto con el Movimiento de Organización Venezolana (ORVE) y Agrupación Revolucionaria de Izquierda (ARDI) piensan en él como brazo armado que controle la reacción que pudiera existir durante el golpe de Estado que se llevaría a cabo contra el Gobierno constitucional del general Isaías Medina Angarita en octubre de 1945. Sale nuevamente al exilio, conspira desde Santo Domingo y regresa en noviembre de 1948 a la caída del Gobierno de Rómulo Gallegos; tiene ciertos problemas con el Tcnel. Carlos Delgado Chalbaud y planifica su secuestro, lo lleva a la quinta "Maritza" en Las Mercedes y en un forcejeo muere el Tcnel. Delgado Chalbaud, Presidente de la Junta de Gobierno; muerte nunca aclarada completamente y sí llena de muchas dudas, así

85 años, este tristemente célebre personaje, dado a la vida licenciosa, quiso hacer trato turbios en compañía de Rafael Simón Urbina, a quien manejaba como a un niño, co el presidente Delgado, a lo que éste se negó de plano, de allí la enemistad y las cor secuencias fatales que trajo. Declaración indagatoria de la Sra. Isabel de Urbin Extraída del Documento. "Juicio Sumario seguido a los implicados en la muerte d coronel Carlos Delgado Chalbaud. Presidente de la Junta de Gobierno". Ediciones d la Oficina Central de Información y Publicaciones. 1951. pág. 410.

32 La Sra. Isabel de Urbina Caldera, esposa de Rafael Simón Urbina, describe a su espo de la siguiente manera: "Él padecía con una idea obsesiva, casi delirante en lo que refiere a revoluciones, guerrillas, cuartelazos, etc." Extraído de la declaración indag toria de la Sra. Isabel de Urbina, en el "Juicio Sumario" seguido a las personas im cadas en la muerte del coronel Carlos Delgado Chalbaud, Presidente de la Junta Gobierno.

Escaneado con CamScanner

como tampoco quedó clara la muerte de Rafael Simón Urbina esa misma noche del 13 de noviembre de 1950 cuando era trasladado de la Cárcel de Obispo a la Cárcel Modelo de Caracas.

Dato curioso en este bosquejo que elaboramos, son esas extrañas combinaciones y pactos entre jóvenes políticos y caudillos regionales como Rafael Simón Urbina, esto nos induce a pensar que tales alianzas son coyunturales a toda vista, en ellas quedan ocultas principios e ideología, estas coaliciones llevan como único fin, la toma del poder, no importa condiciones ni el daño que se haga, lo único importante es llegar y después ya veremos.

General Juan Vicente Gómez, observa Maracay, desde un balcón del hotel Jardín

El 17 de diciembre de 1935, muere, cansado de mandar, el General en Jefe Juan Vicente Gómez de Orozco Chacón, muere entre sus seres queridos, muere temido, admirado, odiado, dejando un legado importante para el país y las Fuerzas Armadas, dejando sin duda problemas graves que se desencadenarían más adelante. Sin embargo, sería impropio atribuirle todo lo malo y corrupto de este país, porque empezando por el sólo hecho de haber dejado más de 100.000.000 de bolívares en propiedades y efectivo que nunca sacó al exterior, y que en 1936, por decisión del Congreso, pasan en su totalidad al patrimonio nacional, tal vez sea una razón para enfocar el asunto de la corrupción hacia otros personeros que sí se apresuraron de esta contingencia. Fue más odiado por morir mandando, por ser más hábil que quienes le intentaron derrocar inútilmente, que por tirano; la saña de expropiación contra el clan Gómez, se hace evidente cuando se expropian las pertenencias del patrimonio familiar de doña Hermenegilda Chacón Alarcón, doña Dionisia Bello y doña Amelia Nuñez de Cáceres, esto por sí sólo, constituye una de las etapas más vergonzosas de nuestra historia, en ella no sólo se manifiesta tristemente la rapiña de sus enemigos jurados, hambrientos de posesiones, sino la poca cultura política e infantil actitud de nuestra dirigencia. Pueden argumentar cualquier tipo de razones, dentro de la presunta y no cierta ignorancia del general Gómez, pero no hay duda de que le dejó al país bienes tangibles, que nunca nuestros autoimpuestos "héroes de la democracia" han podido ni siquiera imitar; las regalías petroleras y otros delitos achacados a Gómez, son rebatibles, si existió alguna culpa en él, no fue del alcance que se ha llegado a exagerar, ni de las consecuencias que algunos textos escolares, sin hacer un balance justo de su obra nos pintan haciendo gala de un egoísmo sin límites, pero bien, no es nuestra intención convertir este capítulo en la hipotética defensa del juicio celestial del "Benemérito", la moderna Venezuela espera por una obra justa sobre la vida, virtudes y defectos del hombre que salió de "La Mulera" no para conducir nuestros destinos, esa no era su intención ni su anhelo, pero las circunstancias y la situación que vivía la Venezuela de esa época lo llevaron a tomar esa decisión, y hoy, después de muchos años de su muerte y de su momento histórico hay venezolanos cansados de ver al general Gómez irrespetado, al ser representado como payaso de comedia de televisión, hablando por la nariz, con acento paramero y lenguaje soez. No importa el odio de sus adversarios, ni el que hayan querido mentir para cambiar la historia, ésta es implacable y tarde o temprano se nos revela con toda su verdad, así, podemos ver hoy por hoy con toda claridad que Gómez y su tiempo es y fue mucho más de lo que sus enemigos han querido demostrar. Libros como el de Pedro León Zapata, Tomás Polanco Alcántara y Manuel Caballero, así como la estatua recientemente develada en el Museo Aeronáutico de Maracay y el haber decidido llamar al aeropuerto internacional de San Antonio del Táchira general Juan Vicente Gómez; son claras señales de la reivindicación del nombre del "Tirano Liberal".

Escaneado con CamScanner

GOBIERNO DEL GENERAL EN JEFE ELEAZAR LÓPEZ CONTRERAS

"Mi padre, el general Juan Vicente Gómez murió el 17 de diciembre d
año 1935, a 20 para las 12 de la noche. Todos sus hijos estábamos a s
lado. Me recuerdo que el general Félix Galavís, fue el que dijo "son 20 par
las doce, en ese momento había en el cuarto un gentío enorme".

"Yo no guardo rencores, soy muy cristiana, pero siempre recuerdo qu
cuando mi papá murió, y estando ya embalsamado, llegó el general Lópe
Contreras y se acercó al cadáver y lo besó en la frente y llorando dijo "é
fue como un padre para mí y yo seguiré siendo su hijo", y agarró
Juancho, mi hermano, que era el más pequeño y le dijo "éste será para mi
mi hijo menor"[33].

Luego de una breve escaramuza palaciega, el general de División
Eleazar López Contreras, sucederá como Presidente provisional al extinto
general Gómez.

Al general López Contreras le tocó conjurar un delicado proceso donde
chocaban las fuerzas gomecistas aferradas a sus tiempos y las naciente
corrientes democráticas, hacia estas corrientes enfila su largo periplo, tarea
dura que debe ejecutar; no obstante de lo expresado anteriormente, con su
famosa frase "Calma y Cordura" lleva a cabo su "Programa de Febrero".

La situación política, social y económica en que encuentra al país es
crítica, especialmente en los aspectos de analfabetismo, pobreza, enfer
medades mortales, el abandono del campo y sobre todo terribles proble
mas políticos. Para llevar a cabo sus "reformas vegetativas" el presidente
López no contaba con otro sector que no fuera el Ejército, única institución
coherente en el gobierno (a pesar de las campañas en contra y el deseo de
algunos, en destruir las FF.AA.NN. ésta parece ser una constante, singular
mente en la segunda parte de este siglo donde las FF.AA.NN. han sido uti
lizadas para todo tipo de funciones, particularmente en aquellas donde ha
fallado el sector público) copando los cargos con distinguidas figuras del
gomecismo y con nuevos personajes que él incluye sin nexos con el viejo
cuño, y arrancan así sus propósitos reformistas.

---

33 *Relato de Cristina Gómez, tomado del artículo "Barrio El Carmen" del diario "El Periódico" de Maracay estado Aragua, de fecha 11 de octubre de 1994.*

EL PRESIDENTE LÓPEZ CONTRERAS Y LAS FUERZAS ARMADAS

"Uno de los más graves problemas que encontró López Contreras, al ser Director de Guerra y Marina, luego en calidad de jefe de la Brigada acantonada en Caracas, y después como Jefe de Estado Mayor y Ministro de Guerra y Marina, fue la debilidad de los organismos bajo su mando para conservar el orden público".

"Al estar desprovisto el Ejército de una fuente segura de mejores oficiales, resultaba evidente que, con el tiempo, la calidad de las Fuerzas Armadas iba a disminuir, fue necesario entonces para cubrir las necesidades más apremiantes. ascender sargentos al grado de subtenientes. López ante tal situación, propuso seleccionar unos cuantos hombres de "La Sagrada", policía al servicio del Gobierno del Distrito Federal para darles una cierta preparación técnica que permitiera su futura incorporación al Ejército, la idea fue aceptada en forma de una Escuela de Aspirantes a Oficiales que funcionó hasta la reinstalación de la Academia Militar." (Inicio de una costumbre repetida de forma constante en esta etapa de nuestra historia llamada "democrática" graduando oficiales antes de tiempo o ascendiendo suboficiales con un "cursillo" especial o graduando bachilleres en un año, en fin cualquier cosa que permita tapar las fallas de la mala planificación).

En efecto, suspendidas las actividades de la Academia Militar por temporadas, las Fuerzas Armadas adolecen de un necesario número de oficiales, las tropas no efectuaban prácticas de tiro desde el año de 1923, las municiones se enmohecieron en los arsenales de Maracay y los cañones de las costas que comprara Castro son testigos mudos de pasadas intenciones.

Dificultades como éstas encontrará el presidente López Contreras en las Fuerzas Armadas, acometerá soluciones, pero sus ideas e intenciones estaban volcadas al destino de otros sectores del país, que estaban en pugna, en ebullición.

El presidente López Contreras, dispone en esa época que la Escuela Naval tenga su propia sede, y así la muda a la calle Los Baños de Maiquetía, con esta acción se separa en forma definitiva de la Escuela Militar, se especializa y deja de ser un apéndice.

Con el diagnóstico de los problemas del país, el Presidente encuentra inaplazables problemas de seguridad de Estado, como viene a ser la ausencia de una institución de seguridad efectiva para resguardo de nuestras fronteras, control de puertos, aduanas, caminos de ganado, etc., ocupa-

Escaneado con CamScanner

ciones ajenas a la naturaleza del Ejército y que desvirtuaban su función primordial, razón por la cual tuvo la idea de crear la Guardia Nacional para atender estos asuntos que requerían de conocimientos específicos, organismo con funciones de naturaleza civil y formación castrense, que en sus inicios dependerá del Ministerio de Relaciones Interiores.

Bajo la Dirección del capitán español Cecilio Marrero Suárez, el presidente López funda la Escuela de Policía Nacional e Investigación el 7 de setiembre de 1936, germen de los primeros guardias nacionales.

En otro orden de ideas, el presidente López crea la Contraloría General de la República, su primer titular es el Dr. Gumersindo Torres, éste va a supervisar el gasto de las entidades públicas idea que no fue muy bien acogida, sobre todo, por el Ministro de Guerra y Marina, coronel Isaías Medina Angarita, oposición que se debía a la tradición de inefabilidad del campo militar y de ser los asuntos de guerra coto cerrado a personas civiles.

A duras penas, los ministros de Guerra y Marina entregan su Memoria y Cuenta al final de cada período al Congreso Nacional durante la presidencia del general Eleazar López Contreras. Luego del 18 de octubre de 1945, Medina y otros ministros entenderían la importancia legal que tal procedimiento significó a la hora de hacer frente a aquellas arbitrarias y difamantes listas de peculado, creadas por fútiles deseos revanchistas y con esto demostrar pulcritud en el manejo de la cosa pública.

Es en el período presidencial del general López Contreras, donde la crisis existencial de la joven oficialidad se acrecienta, adquieren madurez y conceptos definidos sobre su rol dentro de la sociedad, debemos recordar que para la fecha Latinoamérica estaba casi en su totalidad bajo la dirección de gobiernos militares, el concepto prusiano del orden social estaba vigente, era una ideología con mucho sentido, bajo égida del voluble y oportunista Departamento de Estado, en esta época se comisionan también oficiales a diferentes escuelas del continente para ampliar sus conocimientos profesionales, en Perú por ejemplo: son destacados en la Escuela de Aplicación de Artillería de Lima, la Escuela Superior de Guerra, la Escuela de Clases de Artillería de Chorrillos y al grupo de Artillería Montada de Las Palmas.

Es así como oficiales primeros de su promoción tales como los tenientes Julio César Vargas, Marcos Evangelista Pérez Jiménez, Luis Felipe Llovera Páez y Martín Márquez Añez viajan a las citadas escuelas; en las mismas, además de recibir las materias que les son propias a sus respectivas especialidades reciben enfoques de carácter político, de acuerdo a las ideas pregonadas en aquella época, especialmente por los militares del Cono Sur, que no era otra cosa que la posición abanderada del militar dentro del marco político, social y económico de su país, estructura de gobiernos militares que se conocerá con el nombre de "Internacional de las Espadas" una vez que llegan a tener el control del subcontinente.

"Efectivamente, en la institución armada existía una generación de nuevos oficiales, con una sólida formación profesional, preocupados por la forma como se conducía la vida política del país. Este interés estaba centrado fundamentalmente en la Escuela Militar, donde los oficiales ponían en evidencia y resaltaban los conocimientos adquiridos en el propio país y en los cursos de perfeccionamiento realizados en el exterior, donde también discutían la problemática nacional y esbozaban soluciones acordes con la mentalidad militar y con la habilidad de los que se destacaban como líderes en las materias que les competían profesionalmente, con la perspicacia para señalar el importante papel que le correspondía a la institución armada en la búsqueda de soluciones objetivas para esta problemática"[34].

Muchos autores le han dado un orden exageradamente importante a la influencia política del Cono Sur en la futura conducta de los becados en aquellas tierras, no olvidemos que oficiales de otros componentes de las Fuerzas Armadas, tales como la Marina y la Aviación, representados en estos ejemplos por Carlos y Wolfgang Larrazábal Ugueto y Jesús María Castro León, entre otros, salen al exterior a realizar cursos de perfeccionamiento profesional en países distintos a los del Cono Sur donde la corriente prusiana era inexistente, sin embargo en el golpe de Estado del 24 de noviembre de 1948 contra el Gobierno Constitucional de don Rómulo Gallegos, aparecen respaldando las acciones, el capitán de fragata Wolfgang Larrazábal comandante de las Fuerzas Navales, el Tcnel. (Av.) Félix Román Moreno, comandante de la Fuerza Aérea, Tcnel. (GN) Oscar Tamayo Suárez, comandante de la Guardia Nacional, el Tcnel. (Av.) Jesús María Castro León, tal como se deduce del Acta de la Junta Constitutiva de la Junta Militar de Gobierno del 24 de noviembre de 1948.

Ello nos lleva a la conclusión de que la corriente ideológica en boga, que consistía en instaurar un gobierno en nombre de las Fuerzas Armadas, nace en Venezuela dentro de los cuarteles, en los batallones regulares, en las escuelas de formación, en las juntas de Estado Mayor, y se extiende con ímpetu en la joven oficialidad, el compromiso institucional prevalece por sobre las consideraciones políticas ajenas a su entorno, sería propio aseverar que las tendencias golpistas dentro de las Fuerzas Armadas en las décadas de los años 30 y 40 son difundidas y usufructuadas por los oficiales que especificaremos en su oportunidad; establecer crucial importancia a las influencias foráneas como condicionante a las conductas de los militares de aquellos tiempos es exagerado, por ejemplo: los hermanos Pérez Jiménez cuando eran cadetes, iban a ser expulsados de la Academia Militar en el año de 1933 por presuntas actividades subversivas, uno sale, el otro es protegido por el ministro de Guerra y Marina, general Eleazar López Contreras contrariando la voluntad del Benemérito, es así como logra graduarse el alférez mayor Marcos Evangelista Pérez Jiménez, quien

---

34 Antonio Pizani Pardi. Ob. Cit. pág. 205.

Escaneado con CamScanner

más tarde sería su victimario político. En el año 1931 el Sbtte. Jesús Mar
Castro León es expulsado de la Fuerza Aérea como responsable de u
movimiento subversivo entre los bisoños pilotos de la aviación militar; a
muerte de Gómez es reincorporado y continúa su carrera militar co
notable participación en los golpes de Estado de 1945, 1948 y 1958;
designado Ministro de la Defensa de la Junta de Gobierno del contralm
rante Wolfgang Larrazábal, pronto entra en desacuerdo con la Junta, renu
cia y pasa a retiro en 1959; en el año 1960 intenta un golpe de Estad
toma la ciudad de San Cristóbal pero el movimiento fracasa, es detenido
llevado al Cuartel San Carlos donde muere el 12 de julio de 1965. Hombr
fuerte de carácter, inteligente y decidido, luchó hasta el último momen
por sus ideales, sin aceptar componendas de ningún genero. El único e
unión del general Marcos Pérez Jiménez que no ha sido indultado o sobre
seído en la época moderna de la historia de nuestro país. El general Jesú
María Castro León, murió en la cárcel, el general Marcos Evangelista Pére
Jiménez morirá en el exilio; cuando muchos otros con menos valor, hidal
guía e importancia han sido liberados de toda culpa sólo para complace
apetencias políticas y satisfacer ambiciones personales.

En el año de 1936, ingresa en calidad de capitán asimilado, Carlo
Delgado Chalbaud, ingeniero civil graduado en Francia, completará su
estudios en materias de ingeniería militar en el mismo país[35]. Completo e
trío, de vuelta los desterrados políticos, perdonados los rebeldes militare
del 36, el camino hacia la conspiración está en marcha.

EL PRESIDENTE LÓPEZ CONTRERAS Y LAS ASONADAS MILITARES

"La propaganda, los folletos y la prensa editadas clandestinamente en esta etapa del lopecismo, penetran los cuarteles y en gran medida contribuyen a incentivar la inconformidad"... "con la presencia y afianzamiento de la cúpula militar instalada en el Ejército desde comienzos de siglo"[36].

---

35 Le fue difícil ingresar a las filas castrenses al joven Carlos Delgado Chalbaud, luego de infinitos esfuerzos, se gradúa de ingeniero civil en Francia, decide regresar a Venezuela, y forma parte del Ejército, el presidente López Contreras se niega por sus antecedentes y los de su padre, el extinto almirante Román Delgado, la favorable intervención del general Chalbaud Cardona, ministro de Guerra y Marina, tío del interesado, permite que López ceda, y así ocupa su primer cargo como Comandante. de la Segunda Compañía del Batallón "Francisco Avendaño" el 15 de septiembre de 1936.

36 Antonio Pizani Pardi. Ob.Cit. pág 149.

El presidente López tuvo que afrontar un número considerable de intentos de golpes y huelgas generales, tomando auge las más diversas motivaciones; los actores políticos, los mismos que fueron tras los caudillos y actuaron en la Semana del Estudiante en 1928, civiles y militares pronto entendieron las ventajas de conspirar bajo un régimen de libertades y contra un hombre tolerante, esperando a lo más, una sanción disciplinaria leve.

LA HUELGA DE JUNIO DE 1936

De marzo a junio de 1936, ya juramentado el general López Contreras como Presidente Constitucional de Venezuela para un período de ejercicio de 7 años (que posteriormente el mismo reduce a 5 años) las nacientes tendencias políticas manifiestan posiciones encontradas; ORVE, se presenta con deseos de colaborar con el nuevo régimen, otros con tendencias de intolerancia y de oposición irracional que proclaman consignas tales como la disolución del Congreso (otra constante de nuestra vida republicana, elegimos un Congreso y al presentarse el primer problema nos damos cuenta de que no cumple con sus funciones y como consecuencia debe ser disuelto. ¿O será este pedimento simple maniobra política? al no encontrar nuestros "políticos" otra forma de hacer oposición) el establecimiento de un gobierno revolucionario, y la inmediata confiscación de los bienes de la familia Gómez.

El 22 de mayo de 1936, estalla una huelga general que recorre la nación, la agitación tiene características extremistas, el presidente López Contreras decide que se trata de un asunto de seguridad de Estado, de defender la seguridad material de los que continuaban en labores, número no insignificante, puesto que el gobierno tenía un sector considerable no organizado políticamente (lo que daba apariencia de minoría) que les apoyaba, y no como se pretende hacer creer en ese sentido, el presidente López procede.

Manifestación frente al Panteón Nacional en 1936, el Sr. Rómulo Betancourt se dirige a los presentes.

Escaneado con CamScanner

A la oposición, se les une ORVE, antigua aliada del Presidente, también la Unión Nacional Republicana, el partido Republicano Progresista. Bajo estas condiciones el Consejo de Ministros aprueba una Ley denominada "Ley de Orden Público" conocida como Ley "Lara" por haber sido introducida al Congreso por el ministro de Relaciones Interiores Alejandro Lara, y el "Reglamento de las Garantías Constitucionales"; con estas leyes el gobierno pretendía actuar dentro de un marco legal y así mantener el hilo constitucional aunque fuera heredado, era a todas luces el más capacitado para llevar la nación a su proceso de democratización sin traumas ni anarquía, era asunto de capacidad y unicidad de intenciones, no de ceder a los caprichos de una juventud aun semianalfabeta en materias políticas, sociales y económicas.

El 8 y 9 de junio, como consecuencia de la aprobación de las leyes descritas anteriormente se produce una huelga general en La Guaira y Caracas. La Federación de Estudiantes de Venezuela y las agrupaciones políticas unidas por razones de intereses comunes, presentan al Presidente un pliego con peticiones que calificaban de urgentes, en él se pedía el llamado a elecciones generales, disolución del Congreso y confiscación inmediata y total de los bienes de la familia Gómez, nuestra pregunta obligada se refiere al sentido que podrían tener unas elecciones universales y directas para un pueblo con un porcentaje de analfabetismo impresionante, no acostumbrado a un régimen de libertades y que escasamente alcanzaban a comprender el significado de las libertades políticas, la disolución del Congreso para colocar a la oposición bisoña e ignorante en el arte de gobernar, con ideas vagas y confusas aprendidas en el exilio o en la cárcel con Pío Tamayo, esto hubiera sido tal vez el paso más seguro a la anarquía a juzgar por la manera como se comportaron en etapas posteriores, para luego seguramente finalizar en una dictadura más larga que la del general Gómez, la negativa del general López Conteras ante tales propuestas fue un aserto de carácter histórico, el Presidente no cedería.

El día 10 de junio, la huelga recrudece, se presentan encuentros entre policías y manifestantes, a pesar de que las fuerzas gubernamentales estuvieron en todo momento listas para controlar cualquier exceso, el día 11, una amalgama híbrida llamada "Bloque Democrático" sobrestimando su posición, envía un ultimátum al Presidente, firmado entre otros por Rómulo Betancourt y Jóvito Villalba.

"Años más tarde, el general López explica la situación a un periodista haciéndole ver cómo después de largos años del gobierno de Gómez, al ser, él, Presidente "había que tumbar al gobierno a como diera lugar, mi obligación era mantenerme, tuve que echar a 26 del país y tuve que destituir a los presidentes de estado, pero tuve razón, los 26 que expulsé, hoy

son mis amigos, me han estrechado la mano, me han dicho a mi mismo, usted tenía razón"[37].

El día 14, la huelga termina, sus dirigentes son arrestados, otros serán expulsados del país.

En diciembre de 1936 estalla una huelga petrolera, el resultado es la suspensión de actividades políticas a varios partidos, hay detenciones y finalmente los líderes revoltosos son expulsados del país en febrero de 1937. López en adelante gobierna sin oposición, tiene que hacerlo, puesto que no tenía partido para mandar y los organizados que se le oponían se hicieron intolerantes, con un apetito de poder jamás oculto. López va a gobernar a Venezuela con un raquítico presupuesto, pero ejecutará objetivos claros y loables, nunca acometidos anteriormente.

"Salió entonces a la superficie el elemento de contradicción, subyacente en las relaciones de Rómulo Gallegos con muchos de sus compañeros de exilio, que ganados muy infantilmente a las tesis revolucionarias, creyeron llegada la hora de plantear una crisis de fondo, en busca de una alternativa al régimen lopecista. Tal fue la significación de la llamada huelga de junio que logró inicialmente un auge inesperado. Gallegos recibió del presidente López la misión de mediar y ofrecer concesiones. Actuó con lealtad creyendo en el buen éxito de sus gestiones y me utilizó como emisario. Pero su gestión no obtuvo resultado alguno por la intransigencia sin asidero de los dirigentes de la huelga, que ilusamente se imaginaban reeditando "los diez días que estremecieron al mundo"... "se puede especular ahora sobre lo que hubiera ocurrido si Gallegos logra hacerse escuchar, seguramente hubiera sido menos traumática la evolución de Venezuela hacia la democracia y probablemente hubiéramos evitado acontecimientos tales como la disolución de las fuerzas progresistas y la famosa expedición "Flandre" que a 47 de los antiguos exiliados nos condujo de nuevo a playas extrañas y tal vez también el 18 de octubre no hubiese entrado en la historia"[38].

No bien había podido el Presidente sortear el mar de leva político que casi pone al garete el destino de la nación, cuando la estructura vertical que le sostiene en el poder, el Ejército, manifiesta descomposición, no son los viejos gomecistas en busca del poder perdido, se trata de los jóvenes oficiales de Escuela, quienes alegan el inmenso distanciamiento que existe entre los altos mandos y los cuadros inferiores, el daño que les produce la nueva Ley Orgánica del Ejército y la Armada, que según ellos, eterniza a los altos mandos en sus cargos que no eran otros que los cargos andinos,

---

37 Tomás Polanco Alcántara. "El General de tres soles". Biografía del general Eleazar López Contreras. Segunda edición, Caracas, Venezuela. 1987, pág. 143.

38 Tomás Polanco Alcántara. "El General de tres soles" relatando la opinión del Dr. Gonzalo Barrios respecto a la crisis de 1936. Ob. Cit. pág. 140.

Escaneado con CamScanner

sin embargo la ley amplía las plazas en los grados superiores, y oficiales jóvenes acceden a ellos, también se establece lo que se conoce como órgano regular donde las quejas y demás formalidades deben pasar por los comandos naturales, este punto, le restringe al general López la posibilidad de recibir informaciones directas y oportunas.

La joven oficialidad no entendió al Presidente, él tampoco les explicó que si bien los generales andinos venidos con el teniente coronel López en el año 1899, constituían un escollo evolutivo, era prácticamente imposible removerlos violentamente, puesto que cada uno de ellos conservaba cuotas de poder, lealtades estrechas, la anarquía habría sido generalizada y por lo tanto se retrotraería al país a etapas superadas; López planteaba una modificación profunda de las bases políticas y militares del país, más que todo políticas, desde un punto de vista acertadamente conservador, sin prisas, sopesado, estudiado.

A pesar de las excusas planteadas por la oficialidad insurgente en el gobierno lopecista, es evidente que la vena caudillesca y levantisca heredada de sus antecesores llaneros y andinos, no desaparece por la sola razón de hacer pasar a un hombre por academias castrenses, las minimiza, no las erradica, las canaliza no las conjura.

"El grupo de tenientes encabezados por Martín Carrillo Méndez, Carlos Morales, Francisco Gutiérrez, José González Hernández, Marcelo Macías, Ramón Armas Pérez, Miguel Nucete Paoli, Rafael Arráez Morales, Marcelino Rangel y el mayor Manuel Gámez, tenían listo un movimiento que contaba con más de 100 oficiales comprometidos"[39].

"Los responsables fueron sometidos a castigos disciplinarios, en la forma menos ostentosa posible. Unos fueron dados de baja como el teniente Marcelo Macías, otros detenidos en fortaleza, como le ocurrió al mayor Jesús Manuel Gámez, quien fue a parar a la Guayana y al resto se les aisló en apartadas guarniciones, y se les mantuvo en constante hostigamiento".

A nuestra manera de ver, el presidente López debió actuar con mayor dureza, tal como lo hizo con el sector político, puesto que las metas propuestas se le escaparon de las manos gracias a ese pequeño sector, y tal vez, actuando de una forma más rígida los políticos no habrían tenido un brazo armado con el cual conspirar. Posteriormente la planeada asonada no tuvo éxito y no se presentaran otras en su estilo hasta que el Presidente entregue el poder, pero, los golpistas del 37, volverían perdonados, perdonados más no arrepentidos, perdonados no corregidos, perdonados no humildes sino más bien arrogantes, volverían a conspirar y esta vez no fallarían[40]

---

39 Antonio Pizani Pardi. Ob. Cit. pág. 154.

40 Existe la certeza de que muchos oficiales estaban ganados a las tesis innovadoras de lo político, social y económico, pero no es menos cierto que la vena levantisca y el síndrome violento acompañará siempre a los conjurados del 37, porque el que conspira una vez, se cree luego con el derecho a seguir conspirando al notar que las cosas no se hacen a su gusto o visión, defecto que se manifiesta aun más si la conjura tiene éxito; si es así, el conspirador adquiere un gusto exquisito por el mesianismo y el autosacrificio, caso del teniente Nucete Paoli, conspira en 1937 y es arrestado, luego, perdonado, en 1942 participa activamente en la conformación de la unión patriótica militar que derroca al general Isaías Medina en 1945, y por supuesto, el 24 de noviembre de 1948 participa en el derrocamiento de Rómulo Gallegos, en 1949 con el grado de teniente coronel según versiones de la Sra. Lucía de Delgado, viuda del presidente Carlos Delgado, intenta matar a su esposo en las puertas de Miraflores, motivo por el cual es relegado a Ciudad Bolívar.

GOBIERNO DEL GENERAL DE DIVISIÓN ISAÍAS MEDINA ANGARITA

"Los sueldos eran muy bajos, un subteniente ganaba catorce bolívares diarios, el teniente dieciséis y el capitán dieciocho, sobre esto precisamente hablaba el diario "La Esfera" diciendo que ganaba más un portero, lo cual tuvo tanta acogida que sumada a otras cosas originaron el golpe militar del 18 de octubre de 1945"[41].

Así estaban los ánimos en los cuarteles cuando es derrocado el Presidente, Isaías Medina Angarita, hijo del general Rosendo Medina, muerto en la Batalla de Tocuyito el 14 de septiembre de 1899 y de doña Alejandrina Angarita García.

Atribuirle a una típica y llena de felonía asonada militar, ribetes románticos de revolución y a sus autores el de "Gloriosa Juventud Militar" es algo desproporcionado, inmerecido, no fue una revolución, porque las estructuras del sistema mismo no fueron ni remotamente alteradas, fue esta asonada después del golpe contra el presidente Vargas, la más infame de las conspiraciones, la llamada "Gloriosa Juventud Militar" y la "Gloriosa Juventud de AD" por su sola ambición de ser protagonistas, impidieron el desarrollo normal de un proceso, que por su filosofía hubiera evitado los traumas que aún hoy en día el país no ha superado, cabalgándolo en la aventura y la incertidumbre.

"Sin embargo y esto es quizás lo más trascendental para la gloria de Medina, el militar se convierte en un civilista a ultranza, el instructor de la Escuela Militar en un defensor de las libertades cívicas como nunca se había visto ni se verá aun hasta en nuestros días en la historia política de Venezuela, sin presos políticos ni desterrados, y con absoluta libertad para la actuación de los partidos políticos, incluso el comunista, el cual para la

---

41 Diario "El Universal". Comentarios de Solís Martínez, publicado el día 18 de agosto de 1994.

Escaneado con CamScanner

fecha estaba prohibido por la Constitución, por lo que actuaba bajo or
nombre"[42].

Jamás Pondré Ninguna Traba a la Libertad de Prensa"
El Dia de Colombia
Declara en Colombia el Presidente General Medina Angarita
El Presidente de Colombia
La Instalación del Congreso Nacional de Colombia será Trasmitida por Radiofusores Venezolanas
Pedirán mejores salarios
LA ORDEN DEL LIBERTADOR
La República de Venezuela
Hacia una Legión Escolar Interamericana
ENCARGADO DEL S.A.S.
DE AMERICA LATINA
a Angustiosa Necesidad que Sufre Margarita
Programa especial de la B. B. C.
El Banco Obrero y "El Silenci
Humanos en polvo

General Isaías Medina Angarita, presidente de Venezuela, extenderse en su gestión de gobierno es un trayecto fascinante, ataviado de anécdotas gratas, sus leyes, sus pensamientos y sus obras sobreviven a sus enemigos

Así podemos resumir en aproximación lo que fuera el presidente ge
neral Isaías Medina Angarita para la Venezuela postgomecista, fue est
hombre de cuartel, sin lugar a dudas, el padre de la democracia efectiva
sus innumerables obras materiales, la atención al problema agrario, l
construcción de un vasto plan de infraestructura vial, el "ejecútese" a l
Ley de Hidrocarburos, las plenas libertades públicas y políticas, la vuelt
de los exiliados, el perdón a los militares sublevados del 37, el Proyecto d
Reforma de la Ley Agraria, colocan al general de División Isaías Medin
Angarita como el Presidente más querido, más admirado, más capaz, cua
lidades no superadas por gobernante alguno; el presidente Medina va a se
el único mandatario llevado en hombros y aplaudido ensordecedorament

42 Héctor Campíns. "El presidente Medina". Planeta, Biblioteca Andina. Primera edició
1993. pág. 42.

por una multitud de 30.000 personas el 5 de febrero de 1944, luego de su regreso de los Estados Unidos.

Extenderse en su gestión de gobierno es un trayecto fascinante, ataviado de anécdotas gratas, sus leyes, sus pensamientos y sus obras sobreviven a sus enemigos.

"En efecto a raíz del golpe militar de octubre de 1945, el propio ministro de Fomento, Dr. Juan Pablo Pérez Alfonso declaró que la nación se consideraba satisfecha con la Ley de Hidrocarburos vigente, producto de la reforma y que no se intentaría ninguna modificación"[43].

Será la Junta Cívico Militar de 1945 la que usufructuará los beneficios de la Ley de Hidrocarburos que promulgó su víctima; el presupuesto nacional de 1944 fue de Bs. 541.878.000, mientras que para 1947, fue de Bs 1.281.000.000.

En el período presidencial del general Medina, se incrementó de manera extraordinaria la construcción de escuelas, institutos politécnicos, viviendas de interés social como la urbanización de El Silencio, que suplantó la zona roja existente en esa área y se convirtió en la vanguardia modernista de Latinoamérica. "Los recursos económicos procedentes de la renta petrolera fueron pulcramente utilizados"... "El 5 de mayo de 1941 el general Isaías Medina Angarita asume la Presidencia de la República. Venezuela tiene 3.830.771 habitantes; Caracas 269.000; el presupuesto nacional es de 300 millones de bolívares. Dijo el magistrado en su primera alocución al pueblo: "Compatriotas: con el pensamiento puesto en Dios y en el Libertador, asumo las funciones de Presidente de los Estados Unidos de Venezuela, para el período constitucional de 1941 a 1946... vengo lleno de fe y animado de los más altos ideales a regir los destinos de Venezuela; asumo el poder pleno de reconocimiento hacia mis compatriotas; recibo la suprema autoridad de la República con propósito de bien, de cordial entendimiento, de superación espiritual para trabajar por la felicidad de la patria". Cumplió su palabra el presidente Medina más allá de la letra, positiva y honradamente, hasta el 18 de octubre de 1945. Este día un golpe de Estado, connivencia de un grupo de oficiales y la dirigencia del partido Acción Democrática, interrumpió el tiempo constitucional de este Presidente. El partido Acción Democrática había sido legalizado, como todos los demás, incluido el Partido Comunista, bajo la democracia medinista"[44].

43 Héctor Campíns. Ob. Cit. pág. 130.

44 Guillermo Morón. "Los presidentes de Venezuela". Edición Especial. Editorial PAPI Caracas, 1986. pág. 181.

Escaneado con CamScanner

EL GENERAL MEDINA Y LAS ASONADAS MILITARES

"La situación dentro de las Fuerzas Armadas para el año de 1942 como sigue: ya de vuelta al Ejército los oficiales conspiradores, empiez nuevamente la labor de captación revolucionaria interrumpida en 193 Martín Carrillo Méndez, Miguel Nucete Paoli y Carlos Morales se dedica a reanimar la organización del aparato conspirativo"[45].

De esta suerte, se incorporan al movimiento Marcos Evangelista Pére Jiménez, Julio César Vargas, Luis Felipe Llovera Páez y Martín Márque Añez, este último, uno de los contados oficiales que formaron parte activ de tales conciliábulos que llega al grado de general luego de la caída d Pérez Jiménez.

"A mediados de 1945 el movimiento alcanzó dimensiones impresio nantes, que permitió reunir una primera asamblea revolucionaria, integra da por los mayores Marcos Pérez Jiménez, los capitanes Mario Ricard Vargas, Miguel Nucete Paoli, Teresio Contreras Vivas, Martín Carrill Méndez y Evelio Roa Castro, los tenientes Edito Morales, Régulo Pacheco Vivas y el subteniente Martín Márquez Añez. De allí surgió una junta direc tiva integrada por Marcos Pérez Jiménez, Julio César Vargas y Mario Ri cardo Vargas. En julio la Marina de Guerra que había estado conspirando por su cuenta, se incorporó al movimiento del Ejército y pasan a forma parte del comité directivo los alféreces de Navío Manuel Antonio Rojas y Luis Ramírez"[46].

El teniente de Navío Manuel Antonio Vegas será Comandante de la Marina para 1945 (retirado durante el período perezjimenista, será Inspector General de la Marina en 1967, ya contralmirante) es el represen tante de los marinos descontentos, que no eran pocos, tenían su propia organización, estaban de hecho muy bien estructurados, contaban con seguidores en la Escuela Naval y las bases de Puerto Cabello y La Guaira, al enterarse de la existencia de la Unión Patriótica Militar, se juramentan en esa logia, de tal manera que no se puede relacionar la conspiración del 18 de octubre de 1945, sólo con el Ejército, hay que relacionarla también con la Marina y la Aviación, porque el teniente Horacio López Conde, uno de los principales miembros de la UPM, es de la última de las nombradas.

Podemos mencionar entre los marinos de la conjura al alférez de Navío Mora Contreras, Julio Pérez, Pérez Leffmans, Antonio Eljuri, José Vicente

45 Antonio Pizani Pardi. Ob. Cit. pág. 196.

46 Antonio Pizani Pardi. Ob.Cit. pág. 198.

Azopardo, José Luis Ramírez, Benatuil y otros, recuérdese que Benatuil participará en contra de los alzados de El Porteñazo ya como capitán de Navío y segundo comandante de la Escuadra.

Diversos son los motivos que llevaron a la oficialidad joven de los años 40 a conspirar contra el Gobierno del general Medina Angarita, pero se debe destacar el régimen de libertades que existía y una cierta flexibilidad disciplinaria que permitía a los oficiales que conspiraron en el 37 permanecer en las filas castrenses, ascender, ser colocados en posiciones de mando, y junto a sus ambiciosos socios políticos, llevar a efecto la asonada militar.

Las razones esgrimidas por la logia militar propulsora del golpe quedan resumidas en el Acta Constitutiva de la Unión Patriótica Militar.

"Y que propiciamos la formación de un gobierno que tenga por base el voto universal y directo de la ciudadanía venezolana, una reforma a la Constitución que sea así mismo expresión de la voluntad nacional y la creación de un Ejército verdaderamente profesional, limpio de todos aquellos elementos que por senectud o incompetencia constituyen causa de atraso y dotado de material y demás medios morales, técnicos y económicos necesarios para su desarrollo"[47].

Del análisis del Acta Constitutiva y las acciones posteriores que caracterizaron la logia militar llamada "Unión Patriótica Militar", se puede inferir, que las principales razones de sus movimientos conspirativos no eran el voto universal y una nueva Constitución, pareciera más bien requisito superpuesto sobre el borrador del acta original. Su salida de los cuarteles fue en razón de mejoras estrictamente de tipo militar, tales como situación económica, el pase a retiro de los oficiales andinos, todavía ocupando puestos importantes de las Fuerzas Armadas, mejoras materiales de la dotación orgánica, el deseo de los oficiales de Escuela de reclamar la vanguardia directiva de las Fuerzas para sí; había oficiales con tendencias y convicciones democráticas, pero las elecciones generales de 1952, el posterior golpe de Estado de diciembre de ese mismo año 1952 y el plebiscito de 1957, fecha que según la promesa del general Marcos Pérez Jiménez, se realizarían elecciones, desmentirían los principios y postulados proclamados por la UPM, los logros desde 1948 hasta 1958 están orientados a beneficios infraestructurales en el territorio nacional, pero principalmente, a la mejora operativa de las Fuerzas Armadas, que alcanzaron un nivel de preparación, dotación orgánica y desarrollo que más nunca se ha repetido, los objetivos políticos de la UPM jamás fueron llevados a la realidad, en consecuencia los motivos reales del movimiento conspirativo fueron exclusivamente militares, no otros.

47 Extracto del Acta Constitutiva de la Unión Patriótica Militar. Tomado del libro "El militarismo en Venezuela". pág. 345.

Escaneado con CamScanner

Entre los principales errores que podríamos imputar a los presiden
López Contreras y Medina Angarita, se pueden mencionar el no atender
necesidades de las Fuerzas Armadas y su joven oficialidad, enfrasca
como estaban en solucionar y atender inaplazablemente las necesida
del país, relegaron en las prioridades a sus compañeros de armas en asp
tos importantes. Para la época del general Medina, era necesario pasa
retiro a los oficiales andinos, de hecho existía una joven oficialidad
escuela lista para relevarlos, se hizo pero de una forma muy tímida, la fle
bilidad disciplinaria del presidente López Contreras y luego la de Medi
Angarita con los oficiales alzados de 1937, fue otro error importante. El
aunado a la maniobra de ciertos ambiciosos de poder dentro del Ejérci
que permitieron los hechos de los que prontamente hablaremos. La pr
sencia del general Morán en la Cartera de Guerra y Marina, hombre fo
mado en El Perú y acostumbrado al trato de "cholos",[48] tenía compor
miento y formas despóticas con el personal; es relevado por Delfín Bece
también visto por la joven oficialidad con recelo.

Las desaveniencias entre el presidente Medina y el general en je
Eleazar López Contreras por la pretensión de éste de querer lanzarse com
candidato presidencial para las elecciones de 1946, dividió lealtades
también fuerzas necesarias para oponerse a la corriente golpista.

"Los militares imputaban a Medina un alejamiento de la institución ca
trense, indiferencia por derechos económicos que ellos consideraban in
postergables, que se referían a sueldos, mejoras sociales, planes de vivie
das, renovación y acondicionamiento de los sitios de trabajo (cuartele
campamentos, etc.) pero la crítica más fuerte era ocasionada por la actitu
del Presidente al tomar medidas para alejar de la acción política a la
Fuerzas Armadas, en realidad el poder de éstos había disminuido duran
la actuación de Medina como Presidente"[49].

Medina, a pesar de no haber tenido una formación sólida en mater
política, se había rodeado en su juventud (que de hecho fueron sus mejore
amigos) de hombres de letras y políticos de vanguardia, aunado esto a s
hábito autoformativo, logra alcanzar un vasto nivel cultural que demostra
en el ejercicio del gobierno, por lo tanto Medina entendía la necesidad d
colocar a las Fuerzas Armadas fuera de las luchas políticas para que n
usaran su poder fáctico en favor de cualquier bando, ello desvirtuaba l
razón de ser de su sagrada misión, tal como la entendía Medina, y tal com
es y debe ser hoy por hoy, aunque parcialidades interesadas manifiesten l
contrario.

Los jóvenes militares de entonces que reclamaban avances, discreta
mente olvidaban este hecho y heredaron de sus antecesores montonero

48 *"El cholo" es el nombre popular usado para denominar a los indígenas, a quien los of
ciales enseñan a obedecer a costa de malos tratos y golpes.*

49 *Héctor Campíns. Ob. Cit. pág. 213.*

*ese deseo irrepresable de reclamar la dirección política del país, influen-
ciada en cierto modo por la corriente de gobiernos militares de Lati-
noamérica que la asolaron durante los años 40, sobre todo de la Argentina
y Perú con sus tesis prusianas y providencialistas, el golpe a realizar sería
un golpe institucional.*

*"Medina fue un hombre que entendió la democracia, la cultivó con
humildad, pero no comprendió el desplazamiento de la historia y eso lo
perdió. El movimiento de la joven oficialidad, con la participación civil de
Acción Democrática, llega al poder como expresión de las nuevas condi-
ciones que vive el país, el significado político del 18 de octubre de 1945
es trascendental en la medida que se dinamiza el siglo XX venezolano, el
golpe contra el presidente Isaías Medina Angarita de 1945 es hijo legítimo
y directo de la intentona del año 1936"[50].*

EL 18 DE OCTUBRE DE 1945

Es exagerado pretender (y esto es un antecedente importante de los movimientos de 1992) que la institución armada en bloque se movilizó el 18 de octubre de 1945, Medina tuvo una mayoritaria cantidad de seguidores en las filas, disminuido en razón de las desaveniencias con el ex presidente López; muchos oficiales jóvenes vieron en Medina un factor de progreso, de honestidad, oficiales que como el mayor (Ej.) Santiago Ochoa Briceño[51] y el teniente (Ej.) Jaime Fonseca, aplaudían la obra civilista del Presidente.

El 18 de octubre, a las 09:20 horas, son detenidos el mayor Marcos Pérez Jiménez, el capitán Julio César Vargas y el teniente Horacio López Conde; la conspiración ha sido develada, pero la detención de estos oficiales sólo contribuye a precipitarla.

"En un principio el Presidente se negó a creer en la conspiración, porque la extrema fe en sí mismo y en la bondad de los demás le hacía dudar que lo traicionaran sus discípulos amados. A mí me había dicho en setiembre que los militares jóvenes eran como sus hijos"[52].

Podía considerar como a sus hijos a aquellos jóvenes oficiales de escuela; la considerable cantidad de años de servicio en que se desempeñó

50 *Ramón Avendaño Lugo: Ob. Cit. pág. 129.*

51 *Padre del general de División Fernando Ochoa Antich, ex ministro de la Defensa.*

52 *Mario Briceño Iragorri, Pérez Jiménez, "La autoelección de un déspota". Extraída la referencia del libro "El Presidente Medina", de Héctor Campíns." pág. 214.*

Escaneado con CamScanner

como Comandante de la compañía de cadetes y profesor en la Acade
le permitió formar a la mayoría de los cuadros subalternos de aqu
época, no obstante, la ingratitud, la ambición y la traición nunca han co
cido de maestros o preceptores que no sea en momentos protocolares.

En la Academia Militar, el mayor Carlos Delgado Chalbaud, quien
desempeñaba como oficial de planta, es sometido al típico hostigamie
cuartelero por parte de quien sabía de la asonada, Medina comisiona
Director de Guerra y Marina para averiguar si era cierto lo de la conju
iguales emisarios son destinados a Maracay y a otras guarniciones, siem
con la advertencia de Medina: "se trata de oficiales excelentes" y pide c
cunspección en las investigaciones para no dañarles sus carreras, se di
que el Director de Guerra y Marina, coronel Ruperto Velasco, tuvo sen
do en el comedor, luego de la cena, al mayor Delgado, dialogando
hablando sobre lo imposible de una conspiración, y a cada afirmació
preguntaba sarcásticamente:
"¿Cierto mayorcito?

Delgado no respondía, se mantenía en calma, en la mañana le orde
que se prepare para una comisión en Maracay, Delgado olfatea la celada
le pide que espere unos segundos, para ir por sus cosas, al poco tiemp
regresa y arresta al coronel.

Al mismo tiempo, el teniente Edito Ramírez, manda formación a lo
cadetes, y en el viejo patio de la Escuela Militar, en La Planicie, les areng
encendidamente para que se unan a la conspiración; la juventud y l
adrenalina ofuscan el raciocinio, y casi en bloque, siguen a Edito Ramíre
desde ese momento el centro de la conspiración será la Academia Milita

Los sucesos inmediatos al alzamiento del Cuartel San Carlos, el d
Miraflores y la Academia Militar, fueron confusos, de carácter minoritari
y dieron la impresión en algunos sectores de que se trataba de un alza
miento dirigido por el general López Contreras, recuérdese que hubo un
tendenciosa propaganda que impartía la especie de que el general Lópe
intentaba -si no era lanzado como candidato presidencial del gobierno
alzarse en armas; el desmentido del mismo general no bastó para bajar lo
ánimos en las fracciones del PDV, era lógico, pues esta suposición debi
litaba su actitud como partido mayoritario, saliendo a la calle a presta
apoyo al gobierno varios políticos de la oposición, entre ellos, Jóvito
Villalba[53].

"Julio Diez, de quien dijo Andrés Eloy Blanco: Nadie osaría sospecha
de la moralidad administrativa de Julio Diez," nos relata en historia y políti

53 *Jóvito Villalba va a demostrar a través de su historia como político, ser un hombre íntegro a sus principios, incapaz de componendas acomodaticias como las fraguadas por Rómulo Betancourt con la UPM, opositor saludable al gobierno de Medina como ejercicio de un derecho, no como negación intolerante y maliciosa. Fue un ejemplo del ejercicio político idealmente materializado.*

ca, algunos sucesos del 18 de octubre que ratifican las observaciones hechas por el teniente Paredes: "De la policía fuimos al Cuartel Ambrosio Plaza. Con voz enérgica el general Medina ordenó al centinela que abriese la puerta. Fue inmediatamente obedecido y al entrar, preguntó en alta voz a la tropa, que empuñaba fusiles con bayonetas caladas, en actitud hostil": "¿Cuento con ustedes muchachos?". Todos respondieron a coro: "Sí General". Entonces agregó: "No les da miedo, que vamos a tener que salir y que pelear muy duro". La tropa respondió: "Estamos con usted, General." Varios oficiales de alta graduación pidieron al Presidente tropas para atacar Miraflores y la Escuela Militar pero el Presidente se negó a ello. Siempre dio la impresión de estar en espera de algún acontecimiento, no obstante que el Cuartel San Carlos fue recapturado como a las cinco de la tarde. Personalmente me confirmó (ya en el exilio) en Nueva York que su actitud en el Cuartel Ambrosio Plaza estuvo en todo momento subordinada a la suerte de la plaza de Maracay y que, ante la rendición de esta plaza, prefirió entregar el gobierno antes que lanzar al país a una guerra civil"[54].

El mayor Celestino Velasco se apodera del Cuartel de Miraflores[55], allí son detenidos el general Eleazar López Contreras, Arturo Uslar Pietri y Mario Briceño Iragorri, presidente del Congreso. Luego son enviados como rehenes a la Academia Militar.

El Cuartel San Carlos es retomado, hay una considerable cantidad de muertos en esa unidad, cuando el general Chalbaud Cardona y Manuel Morán intentan sacar preso a uno de los cabecillas, al capitán Evelio Roa Castro, se produce una confusión e intercambios de disparos con fatales consecuencias.

A Maracay, Medina ha enviado un día antes al general Andrónico Rojas, quien le manifiesta que el grupo de Artillería se ha sublevado y las otras unidades no son confiables, Medina ordena movilizar fuerzas de Trujillo, Mérida y Barquisimeto, para marchar sobre Maracay.

El problema se presenta en la Academia Militar, Medina ordena no tomarla por la fuerza, es obstinado en la decisión, la situación en Caracas le es favorable, el general Chalbaud Cardona, responsable por esta Guarnición ha obrado eficientemente.

Medina tiene el control; su negativa a dañar la carrera de excelentes oficiales y a atacar la Academia va a favorecer a los golpistas, y va a hacer que unidades indecisas se terminen de plegar al movimiento, tal es el caso de Maracay.

"Para la noche del 18 de octubre de 1945, la situación era enteramente favorable al gobierno. Los insurrectos al estallar su alzamiento no contaron

54 *Héctor Campíns. Ob.Cit. pág. 211.*

55 *Se puede relatar como anécdota, que Medina intenta entrar a Miraflores, y no lo dejan pasar, le cierran la puerta, de manera que es el primer Presidente que vive un acto tan vergonzoso.*

Escaneado con CamScanner

sino con la pequeña Guarnición de Miraflores, el Cuartel San Carlos, Caracas y el personal de la Academia Militar. Pocas horas después Cuartel San Carlos estaba de nuevo bajo el control del gobierno, situación de los insurrectos era aparentemente insostenible, no se hab producido ningún apoyo de las Fuerzas Armadas de la capital ni del int rior. Fue en la madrugada del 19 que consiguieron el apoyo de la Aviaci en Maracay y un avión militar sobrevoló la capital para significar e hecho"[56].

Ciertamente, la situación de los insurrectos era tan crítica, que el may Carlos Delgado Chalbaud se entrevistó con el general López Contrer quien se encontraba detenido en la Academia Militar, a objeto de que inte cediera ante el Presidente Medina en busca de un armisticio, a lo que el presidente se niega para no fundar sospechas de su supuesta y hoy de mentida vinculación con la asonada.

En síntesis una minoría militar y sus segundones civiles se hacen con poder en nombre no delegado de la mayoría, por un golpe de suerte, p la indecisión y falta de acciones contundentes de Medina y no por u movimiento revolucionario de masas desbordando las calles de la capita Medina se siente impotente y desencantado ante lo que consideraba u imposible, eso lo perdió y permitió que se perdieran 4 años de verdade democracia y progreso sostenido.

Ahora hablemos un poco de los políticos civiles que se embarcan e esta aventura: Aparece Acción Democrática, encabezada por Rómul Betancourt, Raúl Leoni, Gonzalo Barrios y Luis Beltrán Prieto Figuero como los corresponsables del golpe de Estado del 18 de octubre de 194

" No hay que olvidar que Acción Democrática era para 1945, u pequeño partido compuesto por intelectuales de izquierda, empleados d comercios, profesionales y algunos bisoños dirigentes sindicales que n contaban en el país con más de 20.000 seguidores. Era de carácter hete rogéneo y lo único que podía caracterizarlo políticamente era su poca sim patía por los gobiernos de López y Medina, una vaga filosofía social demócrata, muy influida por el Apra peruano"[57].

El proceso oposicionista del minoritario partido AD, era de negación muy parecido al proceso desarrollado en la víspera de febrero de 1992 po otros partidos, negarlo todo, contrariar el evidente beneficio, sus tenden cias eran incómodamente camaleónicas, como se observan entre lo hechos del 18 de octubre y lo expresado por Rómulo Betancourt el 17 d julio de 1942 en la concentración popular en apoyo a la política petrolera de Medina.

56 Arturo Uslar Pietri. "Golpe y Estado", Grupo Editorial Norma, primera edición 1992 pág. 26.

57 Arturo Uslar Pietri. Ob. Cit. pág. 25.

"Es inoportuno precisar aquí, que nuestra posición no es de irreflexiva xenofobia frente a la inversión extranjera. La necesita un país de escaso desarrollo técnico y de limitadas reservas propias de capital"... "y que esto se ha realizado al amparo de este clima político existente en el país, actualmente gobernado por un hombre que ha revelado tenerle miedo al ejercicio de las libertades públicas que a todos garantiza la Constitución Nacional."

Estos circunstanciales apoyos van disminuyendo al tener la dirigencia de AD la percepción de que perdían el poco terreno político ganado en el período de 1941 a 1945; el Presidente, general Isaías Medina Angarita, estaba llevando a la realidad, las consignas social demócratas tantas veces propuestas en teoría por la naciente AD, se les escapaba de las manos la iniciativa, mientras que el PDV aliado con el Partido Comunista amenazaba con condenarlos al relegamiento en las preferencias del pueblo, la vocación por el poder de AD era más grande que el respeto a la legalidad.

"Se ha dicho y con entera razón, que el general Medina estaba llevando a la práctica las consignas democráticas de los partidos populares, tal hecho llevó a Acción Democrática a la conclusión de que si no derrocaban al medinismo por la fuerza perderían para siempre las esperanzas de encaramarse en el poder e incluso correrían el peligro de desaparecer por falta de objetivos"[58].

"Encaramarse en el poder", los adecos de entonces se "encaramaron en el poder", pendiendo en un árbol que pronto fracturaría sus ramas para dejarlos caer.

La candidatura de Escalante, la de Biaggini, la de López, son excusas que no soportan un minucioso examen, Betancourt declara la sentencia de AD ante la historia con las siguientes palabras:

"Su partido (AD) no participaría en ningún gobierno como pariente pobre, porque aspiraba a la totalidad del poder"[59].

Por boca de los mismos adecos, años después admitirían, que estuvieron entusiasmando a un grupo de sargentos para que desconocieran a la oficialidad y dieran un golpe de Estado; como no va a ser estudiado con profundidad no lo asentaremos pero si ello fue cierto, nuestra teoría de que el partido AD, aspiraba el poder por cualquier vía se hace menos rebatible; sargento fue Anastasio Somoza, sargento fue Idi Amin Dada, cabo fue Hitler, quién sabe quién habría sido aquí.

58 Héctor Campíns: Ob.Cit. pág. 132. Referencia de Juan Bautista Fuenmayor.

59 Palabras pronunciadas por Rómulo Betancourt en un mitin en el Nuevo Circo el 17 de octubre de 1945, un día antes del golpe de Estado, extraídas del libro de Héctor Campíns: El Presidente Medina. pág. 207.

Escaneado con CamScanner

La participación de la transnacional "Creole" en el derrocamiento
Medina fue importante, ello está fuera de toda duda, Medina aprovecha
do la coyuntura histórica de la Segunda Guerra Mundial, llega a un acu
do con el Presidente de los Estados Unidos y con notable habilidad co
sigue aumentar la participación del Estado de las ganancias de la extra
ción petrolera, eliminando en gran medida los ridículos royalties y regali
insignificantes que daban en limosnas las transnacionales, tanto es
desacuerdo y la arrogancia que crea en estos todopoderosos emporios
la esclavitud económica, el presidente de la Creole Petroleum Corporatio
de esa época, Mr. Henry Linam, se presenta en la antesala de Miraflore
para intentar hablar, sin previa concertación, de una audiencia con
Presidente, éste no lo atiende, a lo que Mr. Linam responde con descortes
a través del edecán de guardia: "Dígale que regreso a mi oficina donde m
esperan asuntos urgentes por resolver y que volveré cuando él se dign
atenderme". Tal atrevimiento, propio del hombre acostumbrado a trata
con lacayos ignorantes, resultó en su expulsión del país.

El TRIENIO POPULISTA (1945 - 1948)

"La sorpresa y la confusión permitió el rápido y afortunado avance de
movimiento. Se aseguraba en todas partes en la tarde del 18, que la suble
vación de los cuarteles caraqueños obedecía a una orden del genera
López Contreras, y este temor dominaba también el ánimo de los más altos
funcionarios del régimen. En el criterio de los políticos de quienes se pre
sumía de expertos conocedores de la realidad, los únicos militares que
podían sublevar los cuarteles eran los generales Chalbaud Cardona, Celis
Paredes, Matute, López Henríquez, Bruzual Bermúdez, López Centeno y
Ardila. Es decir los que tenían un nombre conocido nacionalmente por lus
tros de servicio en las filas de las Fuerzas Armadas. No concebían que
jóvenes y anónimos oficiales pudieran tener la influencia y la decisión
necesaria para cambiar el rumbo de la historia".

"El 19 de octubre, un diario caraqueño informó que uno de los jefes de
la sublevación era el coronel Esteban Chalbaud Cardona confundiéndolo
con Carlos Delgado. Pues muy pocos venezolanos estaban informados que
el ingeniero Carlos Delgado Chalbaud o Carlos Delgado Gómez,[60] como
lo designó correctamente el canciller Itriago Chacín en 1929 a raíz de la
invasión del "Falke", hijo del general Román Delgado Chalbaud, había
ingresado a las filas del Ejército bajo el gobierno de López Contreras, y

60 *Carlos Delgado era hijo de Román Delgado Chalbaud y de Helena Gómez Velutini*

realizado un curso especial de ingeniería militar en Francia, para ser incor-
porado a las filas, por gestión del mayor Francisco Angarita Arvelo y del
influyente coronel Juan Antonio Matute, su pariente cercano y una de las
primeras víctimas del movimiento del 18 de octubre, en el cuartel de
Maturín"[61].

"El 19 de octubre de 1945, Venezuela amaneció fracturada, la
Constitución, letra muerta, por lo tanto las leyes, inexistentes, el Congreso
iba a dejar de ser, las instituciones en vilo, el pueblo en la incertidumbre
de la suspensión y las interrogantes, justos y pecadores entraron al mismo
saco, sin fórmula de juicio, sin haber aprendido nada de López Contreras,
cuando meditó profundamente la expulsión de los del Flandre. El nuevo
gobierno, aún consternado por un triunfo que no esperaban, ordena el
exilio a unos y el enjuiciamiento en otros casos, de las principalísimas fi-
guras del postgomecismo, se percibe como una venganza subalterna,
pequeñas mezquindades a las que no escaparon "los héroes de la revolu-
ción", allí estaba Rómulo Betancourt pronunciando un discurso improvisa-
do, no tenía en verdad muchas cosas que decir, los nuevos gobernantes:
Rómulo Betancourt; Presidente de la Junta, Raúl Leoni, Gonzalo Barrios,
Edmundo Fernández, Luis B. Prieto, el mayor Carlos Delgado Chalbaud[62],
y el enfermo capitán Mario Ricardo Vargas".

"Se vio brotar una inesperada y confusa realidad política y administra-
tiva que afectaba todas las formas del gobierno, de la legalidad y de la vida
social."

"Disuelto el Poder Legislativo y representativo, desde el Congreso hasta
los concejos municipales, indefinida la situación de vigencia de las leyes,
la presidencia sustituida por un heterogéneo grupo de militares y de civiles
sin antecedentes de gobierno".

"Se había roto por el acto violento de una minoría subversiva, un largo
y difícil proceso que abarcaba todo el siglo para lanzarse al azar de un

61 *"Pensamiento político venezolano del siglo XX". Tomo 10, volumen 43, N° 50. pág. 19 de la introducción hecha por el Dr. Ramón J. Velásquez.*

62 *De cómo llegan Mario Vargas y el mayor Delgado a Miraflores hay una versión creíble, conocemos las habilidades de Delgado, tras esas gafas que no delataban ni expresión ni intenciones; había 6 candidatos militares para la junta: El Tcnel. Marcos Pérez Jiménez, el Tcnel. Julio C. Vargas, el Capitán. Mario Vargas, el teniente (Av.) Horacio López Conde y Francisco Gutiérrez, y por supuesto, Delgado, todos líderes de la Unión Patriótica Militar, logia que dirige las operaciones militares el 18 de octubre, López y Gutiérrez quedaban descartados por su baja jerarquía, Pérez Jiménez se autodescarta, al no querer pertenecer a ella, Delgado encuentra el camino más fácil ahora, habla con Julio C. Vargas a solas y le sugiere que sea su hermano miembro de la Junta, al decir esto sabía Delgado del filial afecto que sentía Julio Cesar por su hermano enfermo y acepta de inmediato, así, quedan Mario y Delgado como miembros de la Junta Cívico Militar. Julio Cesar Vargas pronto desaparecerá del protagonismo del Trienio, su carácter impulsivo lo lleva a varias conspiraciones fallidas, más tarde es dado de baja.*

Escaneado con CamScanner

futuro desconocido lleno de riesgos y posibilidades de todo géne
algunos favorables pero las más francamente negativas y llenas de an
nazas para el porvenir"[63].

El nuevo régimen recibe un reconocimiento casi inmediato de los g
biernos de Guatemala, Argentina, Brasil, Bolivia y Perú, que para el m
mento estaban gobernados por militares, días después los Estados Unid
hará lo propio, se estima que la compañía de petróleo "Creole" ejerc
gran presión para acelerar estos oficios diplomáticos, como también tu
mucho que ver en el derrocamiento del presidente Medina.

En efecto, uno de los directivos de aquella empresa, declaró en el af
de 1949 para la revista "Fortune", cómo la "Creole" apoyaba la salida vi
lenta para la instauración de un régimen más favorable.

El período iniciado es la continuación de un proceso muy interesan
la aparición de la clase media y de nuevas relaciones comerciales basad
en el ingreso petrolero, la formación de oligopolios llamados a controlar
creciente prosperidad en donde el Estado es el factor decisorio, un espej
mo de progreso basado exclusivamente en el aumento de la explotació
del oro negro, se crea la Corporación Venezolana de Fomento para trat
de acelerar la tecnificación del país.

Uno de los primeros errores del gobierno fue tratar de enfrentarse co
la Iglesia en relación al aspecto educativo, problema que le saldría bie
caro tres años después.

A toda prisa, con una dudosa base legal, se inician los famosos juicio
ante un "jurado de responsabilidad civil y administrativo" donde son in
cluidas personas del antiguo régimen, y que actuarían "de acuerdo a su sa
ber y entender".

"El jurado recibiría los expedientes que fueran substanciados por un
comisión calificadora de funcionarios públicos que había señalado a cien
to cincuenta venezolanos como presuntos indiciados en los delitos contr
la cosa pública. La lista comprendía ministros y presidentes de estado de
Gobierno del general Juan Vicente Gómez, los hijos, los hermanos, nieto
y sobrinos del dictador, el general Eleazar López Contreras y al genera
Isaías Medina Angarita y a la mayoría de quienes habían sido sus más alto
colaboradores tanto en el gabinete como en las presidencias de Estado,
en otras importantes posiciones de la administración".

"El jurado de responsabilidad civil y administrativa quedó integrado po
el doctor Fernando Peñalver, como presidente, el teniente Francisc
Gutiérrez, el alférez de Navío Luis Ramírez, el presbítero José Ignaci
Olivares, el doctor Salvador de la Plaza, el doctor Antonio Sotillo Arreaz
y Luis Hurtado"[64].

63 Arturo Uslar Pietri. Ob. Cit. pág. 21.

64 "Pensamiento Político Venezolano del Siglo XX". Tomo X. Vol. 34. N°50 pág. 26.

De todos los procesados, una minoría pudo ser enjuiciada por enriquecimiento ilícito o algún tipo de malversación; uno fue felicitado como es el caso del Dr. Román Cárdenas, quien fuera ministro de Hacienda del presidente Gómez hasta 1922; el resto debió ser absuelto por no existir pruebas en su contra.

"El jurado, con una sentencia que dignifica a su autor, que lo fue el Dr. Alejandro Osorio, jurista de bien y destacado servidor del Estado lo absolvió de toda falta reconociendo no solamente la plena justificación de su patrimonio sino "la larga actuación del indiciado en el ejercicio de cargos públicos y los servicios rendidos a la nación al frente del Ministerio de Hacienda, en la cual realizó la reorganización de las ramas fiscales y la modernización de nuestro sistema hacendario"[65].

Años después, Betancourt y sus seguidores se arrepentirían de la ligereza con que incluyeron a notables hombres de gobierno en aquella lista escolar, puesto que todos esos desatinos van a obrar en su contra.

Existe una anécdota narrada por el Dr. Leonardo Altuve Carrillo, donde afirma lo siguiente: cierta vez Betancourt quiso congraciarse con un hombre que le superaba en astucia política, el Tcnel. Carlos Delgado Chalbaud; Betancourt pretendía incluir a los hijos del famoso general Fernández, el mismo que se enfrentara al almirante Román Delgado Chalbaud en la invasión del "Falke", en donde ambos mueren en 1929 por sus creencias. Carlos Delgado se niega a esta retaliación sin sentido, como era incluirlos en la lista de peculado; esto, por supuesto, deja mucho que pensar sobre la seriedad de aquellos procedimientos, y dice mucho del error de apreciación de Betancourt respecto al comandante Carlos Delgado Chalbaud, en verdad le creía débil y fácilmente maleable, sin ningún tipo de iniciativa, Delgado le iba demostrar amargamente qué equivocado estaba[66].

En marzo de 1946 se publica el estatuto electoral que va a permitir el voto universal directo y secreto, se nombra la Asamblea Constituyente que redactará una nueva Constitución.

En el aspecto petrolero, la Junta no tuvo mucho que hacer, y se va a beneficiar de la leyes firmadas por el presidente Medina, donde se aumentaban notablemente los ingresos por explotación petrolera, el presupuesto nacional se va a elevar gracias a estas leyes de Medina, de Bs. 541.878.000 a Bs. 1.281.000.000 para el ejercicio fiscal 1947-1948. Ni siquiera el ministro de Minas e Hidrocarburos, Juan Pablo Pérez Alfonso, se atrevió a hacerle modificaciones por considerarlas satisfactorias.

65 Tomás Polanco Alcántara. Ob. Cit. pág. 20.

66 "Leonardo Altuve Carrillo, en su interesante libro, "Los Idus de Noviembre" en la pagina 55 nos describe así al Tcnel. Carlos Delgado Chalbaud: "Sus vitales impresiones se exteriorizaban en expresiones de resonante elegancia espiritual, que eran un cascabel de la justicia como aquel señalado gesto suyo respecto a los hijos del General Emilio Fernández, de quienes se le suponía enemigo".

Escaneado con CamScanner

En el aspecto agrario se engavetó el proyecto del anterior gobier
dando paso a una ley más conservadora.

En el aspecto político Venezuela experimenta un retroceso; de la ab
luta libertad de partidos políticos se pasa a la prohibición de algunos
ellos como el PDV, partido del gobierno de Medina de gran alcan
nacional, que superaba mayúsculamente a AD en seguidores hasta q
Betancourt ordenara que: "no quede ningún municipio, ningún distrito
casa del partido", es la politización de las instituciones.

LA JUNTA CÍVICO MILITAR Y LAS FUERZAS ARMADAS

La Junta Cívico Militar tiene la particularidad de que su arribo al pod
se debe exclusivamente a la directa intervención de las FAN en el proce
político, como en otros tiempos, pero no ahora en nombre de Peñaloz
Velutuni, Gabaldón o Ramón Guerra, sino como institución que reclam
para sí el derecho a la participación política.

En otro orden de ideas, la formación académica de la oficialidad se v
seriamente trastocada, con el triunfo del golpe de Estado, es graduado el
y 4º año de la Academia Militar en diciembre del 45, igual cosa pasa co
el 2º año.

Se cambia el nombre de Ministerio de Guerra y Marina por el d
Ministerio de la Defensa Nacional, y se le da así, un significado positiv
dentro de un esquema doctrinario distinto.

Mediante Decreto 369 de fecha 22JUL46, las Fuerzas Armadas d
Cooperación son reconocidas como Fuerza, en los artículos 2 y 3º de igua
Decreto se crea la Escuela de Formación de Oficiales de la Guardi
Nacional.

Los militares van a disfrutar de una paga más alta a partir del 15 d
noviembre del 45, al ser aumentado el sueldo básico en un 37% y a l
tropa en un 57%.[67]

---

67 " Por cuanto la oficialidad de las Fuerzas Armadas de la República. Ejército, Marina, Aviación, se cuenta entre los núcleos de servidores de la Nación peor retribuidos, en forma tal que sus emolumentos no alcanzan para cubrir con decoro sus necesidades familiares.

Decreto Nº 30

Artículo único.- A partir del día 15 de noviembre se fija como escala de sueldos de oficiales la siguiente:

Son dados de baja todos los oficiales del gomecismo, aquellos opuestos al nuevo régimen y los superiores al rango de mayor, y mediante Decreto 118 del 4 de enero de 1946, son reincorporados oficiales que habían sido retirados por diversos motivos en los gobiernos de López y Medina

EN EL EJÉRCITO

General en Jefe	*Bs. 4.000*
General de División	*3.000*
General de Brigada	*2.500*
Coronel	*2.000*
Teniente Coronel	*1.600*
Mayor	*1.300*
Capitán	*1.000*
Teniente	*800*
Subteniente	*600*

ARMADA

Almirante	*Bs. 4.000*
Vicealmirante	*3.000*
Contralmirante	*2.500*
Capitán de Navío	*2.000*
Capitán de Fragata	*1.600*
Capitán de Corbeta	*1.300*
Teniente de Navío	*1.000*
Teniente. de Fragata	*800*
Alférez de Navío	*600"*

Extracto del Decreto Nº 30 del 31 de octubre de 1945, emitido por la Junta Cívica Militar.

Escaneado con CamScanner

"Ministerio de Guerra y Marina"

Nº 359

Caracas, 9 de noviembre de 19

136º y 87

Ciudadano General de Brigada
Perfecto Crespo
Presente.-

Por disposición de la Junta Revolucionaria de Gobierno y Resoluci de este Ministerio, de fecha 6 del corriente, ha sido Usted pasado a situación de retiro, de conformidad con el artículo 269, de la Ley Orgán del Ejército y de la Armada.

Participación que hago a Usted, para su conocimiento y fines con guientes.

Dios y Federación
Fdo.

Carlos Delgado Chalbaud[68].

De esta forma, todos los oficiales que vinieron con Cipriano Castro 1899 y que hicieron carrera hasta el 18 de octubre del 45, muchos de exc lente hoja de servicios y dedicación tesonera al cuido de la Patria, so pasados a la situación de retiro, evidentemente que éstos significaban u obstáculo para el progreso de las nuevas fuerzas emergentes que van dinamizar la moderna institución, y debía darse ese paso, pero también so retirados oficiales de escuela por su oposición al nuevo orden, se tratab de aquellos que defendieron al gobierno del general Medina.

La Fuerza Aérea va a dejar de ser un servicio del Ejército, y adquiere rango indiscutido de Fuerza.

68 Perfecto Crespo. "Memorias de un soldado trujillano". Ediciones, Presidencia de República, 1993. pág. 206.

"LA JUNTA REVOLUCIONARIA DE GOBIERNO DE LOS ESTADOS UNIDOS DE VENEZUELA."

En el ejercicio de los poderes asumidos en el Decreto Nº 1.

Por cuanto el Arma de la Aviación ocupa puesto destacado en la organización del Ejército Nacional;

Por cuanto la Fuerza Aérea Venezolana debe tener el merecido sitio que le corresponde al lado del Arma Aérea de los países hermanos, en reconocimiento del espíritu de superación que anima a los aviadores venezolanos. Dicta el siguiente:

DECRETO Nº 83

Artículo 1º.- Se declara el 10 de diciembre, aniversario de su fundación, fecha oficial conmemorativa de la Fuerza Aérea Venezolana".

LA JUNTA REVOLUCIONARIA DE GOBIERNO DE LOS ESTADOS UNIDOS DE VENEZUELA

En el ejercicio de los poderes asumidos en el Decreto Nº 1. dicta lo siguiente

DECRETO Nº 85

Artículo 1º.- En lo sucesivo llevará el nombre de Fuerza Aérea Venezolana el Arma conocida hasta hoy con la denominación de Aviación Militar de Venezuela[69].

Se ordena mediante el Decreto Nº 351, la construcción de la nueva sede de la Escuela Militar de Venezuela, los cadetes van a abandonar el viejo castillo donde los ecos prusianos de Mac Gill que sacaron a fuerza de empeño y riesgo, de la barbarie a los despojos del Ejercito Libertador, aún

69 Extractos de Decretos tomados de la Colección "Pensamiento Político Venezolano del Siglo XX," Tomo X Vol. XXIV pág. 123.

Escaneado con CamScanner

del poder, segundo error y primer capítulo del acto; un gobierno popul
atraerá adeptos, cierto, pero es el tercer error, segundo capítulo del a
anular a los líderes militares de octubre[71], último error, fin de la trama

Si leemos un poco la historia individual de algunos miembros d
juventud política de aquellos días, encontraremos cosas muy interesa
y que afirman la idea de vocación del poder y deseo absoluto del mis
no importa cómo ni con quién; Gonzalo Barrios, en su remota juven
salió detrás del general Gabaldón, caudillo de Portuguesa, cuando se a
contra el general Gómez, Gabaldón es otro general montonero con
consignas del pasado siglo; Betancourt y Leoni ofrecen apoyo al almira
Delgado cuando la invasión del Falke, compadre del Benemérito y
quien recibió grandes concesiones de navegación y cuyo movimiento e
ba ligado a retaliaciones personales, la frustrada toma del Cuartel S
Carlos comandada por el joven capitán Francisco Alvarado Franc
encuentra a Betancourt y a Leoni detrás de bastidores, cierto sector de
ortodoxia marxista, ligada a AD desde su nacimiento usan como líder p
una invasión a Capatárida, al general Rafael Simón Urbina pasando an
riormente por el asalto a Curazao.

"Me llevaron a una casita al lado de la refinería, allí debía madura
plan. Estando ya instalado se mudó Machado para la misma casita. Pu
me dijo que apenas le quedaban cuatro días para permanecer legalmen
en Curazao pues ya tenía la advertencia de la Junta de Inmigració
Encargó a Torres de solicitar un poco de dinero para comprar unas pisto
y como nada conseguíamos, Gustavo Machado se ofreció para ocurrir
doctor Carlos León que se encontraba en México..."[72].

En 1936 respaldan el golpe que lidera el mayor Jesús Manuel Gámez
el Tte. Miguel Nucete Paoli entre otros oficiales, estos mismos volverán
1942 perdonados por Medina y se convertirán en el alma de la cons
ración de 1945. Según versión del Dr. Arturo Uslar Pietri, algunos di
gentes de AD, instigaron a un grupo de sargentos a conspirar, éste fue
intento fallido. No sucede así cuando se unen a la Unión Patriótica Mili
Este resumen nos obliga a pensar que no existieron lazos de compromis
de honorabilidad, si es válido este concepto en política, con el estamen
militar, era la institución a atacar, a debilitar, a dividir; indiscutiblemen
que lo lograron a largo plazo.

---

*71 El 20 de enero de 1946, se celebra una concentración popular, intervienen el Tcn
Carlos Delgado Chalbaud y el capitán Mario Vargas como oradores, aparte de Róm
Gallegos, Betancourt y Andrés Eloy Blanco, razón por la cual son criticados abier
mente por Jóvito Villalba, quien sostiene que deben portarse como militares y no co
políticos, es el primer roce entre ellos que se hace público.*

*72 "Por qué yo maté a Delgado Chalbaud. Memorias de Pedro Antonio Díaz tal como
las contó a Oscar Yánez". Publicaciones Seleven, Caracas Venezuela. pág. 94 al hac
referencia al libro de Rafael Simón Urbina " Victoria, dolor y tragedia".*

La Junta Militar y el breve período constitucional del presidente Gallegos, enfrentarían, en promedio, más intentos de golpes que cualquier gobierno anterior, un total de 7 alzamientos, en los cuales dos tuvieron relevancia, en uno hubo una connotación sumamente violenta y el otro que decide el derrocamiento del régimen, desde López Contreras hasta caudillos regionales, se declaran en campaña.

EL TRIENIO POPULISTA Y LOS ALZAMIENTOS MILITARES

1) Meses después del 18 de octubre, específicamente en enero, es descubierto el primer intento golpista contra la Junta Cívico Militar; se trata de un grupo de militares que contaba con el apoyo del doctor Antonio Pulido Villafañe, Ignacio Pulido Arcaya y Julio Santiago, son detenidos por tales hechos.

2) El 16 de septiembre de 1946. Se alza el Cuartel de Caballería Ambrosio Plaza al mando de un grupo de sargentos y clases, son asesinados en el acto los tenientes Antonio Dávila Celis y Pedro Delgado, una oportuna respuesta del Batallón Blindado de Miraflores y del capitán Humberto Vivas[73] sofoca la rebelión que tenía intenciones de dar con la vida de la oficialidad del cuartel, esta asonada se caracterizó por los rasgos violentos y las bajas en ambos bandos.

3) En 1946 hubo otros alzamientos, como el auspiciado por el denominado Grupo Uribante, conformado por una élite tachirense, que pregonara la preeminencia andina, el caudillo tachirense José Antonio González, encabeza una conjura, al parecer el general López Contreras[74] desde el exilio, la apoyaba.

4) El alzamiento del Tcnel. Juan Pérez Jiménez: Juan Pérez Jiménez, comandante de la Guarnición de Valencia, graduado tres años antes que su hermano, primero en su promoción, encabeza el alzamiento que estalla el 11 de diciembre de 1946, participan Julio César Vargas y Enrique Rincón

---

73 Se dice que el capitán Humberto Vivas partió en dos a uno de los sargentos alzados con disparos de ametralladoras, tal acción amilanó al resto de los alzados.

74 El general López Contreras, desde el exilio desarrollará una intensa actividad conspirativa, cartas, folletos, declaraciones a prensa; Colombia y Estados Unidos serán los centros de reuniones.

Escaneado con CamScanner

Calcaño, la Aviación en la Base Aérea de Boca del Río se suma a la
nada al mando del mayor (Av.) Maldonado Peña[75] quien ataca Miraflo
es la segunda vez que los hombres del aire participan en asonadas,
unidades comprometidas en Caracas son anuladas antes de salir, es
tenido Jóvito Villalba, el Tcnel. Rincón Calcaño, el Tcnel. Julio C
Vargas, hermano de Mario Vargas[76], es vinculado al movimiento, se
envía a un exilio dorado en Bélgica, abortada la asonada, una cuadrilla
aviones aterrizan en Puerto Carreño (Colombia) en busca de asilo. El
neral trujillano Juan Bautista Araujo es parte de la conspiración de dicie
bre, ha movido sus mesnadas sin éxito, el plan estaba desarticulado te
pranamente.

"Ese fue un movimiento azuzado por Copei, convencieron a estos
ciales de que el gobierno de Acción Democrática era malo y de que el
sí podían llegar a hacer un buen gobierno. Por ello lanzaron a estos
ciales a la aventura"... "La realidad era que ya sabíamos que un nuevo p
tido, en este caso, Copei, tampoco podía modificar esa situación negat
que venía creando Acción Democrática"[77].

5) En julio de 1947 el Cuartel Páez en Maracay, se alza, es sofoca
rápidamente, resultan varios heridos y muertos, entre ellos, el mayor (E
Manuel Prato Dávila.

6) El 13 de septiembre, es debelado otro movimiento, figuran co
cabecillas civiles el doctor Nicomedes Rivas y Rosendo Losada Hernánd

---

75 Existe una versión en la declaración informativa de Juan Franscisco Franco Quija con motivo del asesinato del coronel Delgado Chalbaud, donde destaca los siguien aspectos referente a una conspiración en marcha en 1948 donde Maldonado Peña, a lado en Colombia luego del 11 de diciembre de 1946 participa; y no sólo el me cionado, veamos: "También en ese tiempo se desarrolló una gran actividad revo cionaria en las Antillas, para lo cual se habían puesto de acuerdo el general Lóp Contreras y Maldonado Peña, y en relación con esas actividades pasaron Barranquilla una gran cantidad de venezolanos con instrucciones de entenderse co migo a ese fin"...Entre esos venezolanos recuerdo los siguientes: "Héctor Jurado, Héctor Jurado, coronel Eleazar Niño, general José Antonio González, Dr. Altu Carrillo, Hernán Velasco, Eustoquio Gómez, un coronel Gutiérrez". Extraído d Sumario del Juicio seguido a las personas indiciadas en la muerte del coronel Carl Delgado Chalbaud Presidente de la Junta de Gobierno. pág. 249.

76 "Hay dos hermanos. Julio Cesar es un oficial que sale de Venezuela, tiene la fortu de ir al Perú junto conmigo. Allí hace su Escuela de Aplicación de Infantería, despu pasa junto conmigo a la Escuela Superior de Guerra. Mario Vargas quien se pliega Acción Democrática, no tuvo la fortuna de prepararse militarmente, de hacer l escuelas correspondientes para el ejercicio de una jerarquía militar superior Extraíd del Libro "Habla el General" de Agustín Blanco Muñoz. pág. 77.

77 Agustín Blanco Muñoz "Habla el General". Ob. Cit. pág. 76.

Incluyendo el 18 de octubre, todos éstos son movimientos anárquicos, sin mucho eco territorial, será 1948 el año en que las Fuerzas Armadas se unen.

EL 24 DE NOVIEMBRE DE 1948

No nos referiremos al Gobierno de Gallegos directamente y lo que pudo suceder en su corto mandato, porque las razones que inducen a la asonada son ajenas al insigne Maestro, las miras están sobre AD, el golpe de Estado no se va a limitar a manipulaciones de los comandantes Delgado Chalbaud, Pérez Jiménez y Llovera Páez, la Junta de Oficiales presionaba en ese sentido, es así como el triunvirato asume el control de las fuerzas desatadas, estaban de acuerdo y liderizan el golpe, pero debemos recordar que este golpe va a ser el único en toda nuestra historia en que las Fuerzas Armadas marchan unidas para derrocar al gobierno.

"Y así fue transcurriendo el gobierno de Acción Democrática, ya le he manifestado que desde el principio sabía que las cosas no iban por buen camino, que las enmiendas planteadas no se estaban realizando a fondo y que se hacían prevalecer los intereses partidistas por sobre los intereses nacionales. Todo se hacía en función de robustecer el partido, acomodar la administración pública a la gente del partido"... "Por ejemplo para solucionar el transporte público lo que se les ocurrió fue habilitar esos camiones que son para mercancía, que tienen unas tablas transversales, para transportar pasajeros..."(sic) y ese era el estilo en infinidad de cosas. El gobierno de Acción Democrática no daba la medida de las aspiraciones que se tenían".

"Llegó un momento en que era tal la inquietud de las Fuerzas Armadas que uno observaba levantamientos de una unidad por allá, de otra por acá, es decir, había un malestar evidente. Y dijimos: ya esto no se puede. Y como nosotros estábamos convencidos de que tenían razón, no podíamos actuar para ir a someter esas unidades por la fuerza. Entonces no nos quedó otro recurso que canalizar esa acción, y así se le planteó al comandante Delgado. Al principio Delgado continuó diciendo que había que ver, esperar, aguantar. Le hicimos ver que ya no se podía esperar más y en síntesis le dijimos: o usted asume la dirección o nos veremos obligados a aplastarlo. (negrillas del autor) Ahora usted es la figura más representativa, usted no puede desertar. Conocíamos la serie de virtudes que tenía Delgado, le dijimos: Las Fuerzas Armadas deben dar muestras de marchar unidas, finalmente se convenció y dijo "los acompaño vamos a proceder. Y entonces ordenó desde los mandos naturales de las Fuerzas Armadas

Escaneado con CamScanner

tomar las disposiciones militares necesarias para cambiar el gobierno AD"[78].

Existieron ambiciones y tendencias hegemónicas en los cuadros de FAN, como aquellos que querían a los andinos en el poder o los que am cionaban para sí el derecho de mandar, de igual modo hubo un repres tativo sector que se movía por ideales perfectamente entendibles, la c stante oposición del recién fundado Copei y de URD aportan algo a acciones de noviembre, las FAN, como ya hemos dicho, estaban march do unidas, convencidas de su deber preeminente dentro del proceso pol co del país, convencidas de su deber de asumir el mando frente a la cr sin freno ni concierto, las FAN habían evolucionado abismalmente de 1935, no era un caudillo, no era un rico hacendado, era el sentido col tivo de la verticalidad y del deber hacia la institución, de esa manera act ron las Fuerzas Armadas, y ese era el ambiente de Latinoamérica, estab persuadidas de ser las llamadas a dinamizar el proceso del desarrollo país, la concepción del tutelaje político era arraigado, así debe ser ent dido. Ahora bien, que el gobierno ejercido por el triunvirato en nombre la institución iba a terminar en una dictadura personal es otra parte de historia y tiene su explicación, la supuesta ambición del Tcnel. Marc Pérez Jiménez sería una parte muy ínfima, ligada a las innegables aspir ciones que todos albergamos de las causas que lo lleven a la conducci del país.

¿Estaba justificado el golpe del 24 de noviembre de 1948? Innumerabl corrientes de intelectuales y políticos se rebanarán los sesos dando exp caciones y argumentos que nunca acabarían, podemos responder con o pregunta: ¿Estaba justificado el golpe del 18 de octubre de 1945? Amb fueron golpes contra gobiernos constituidos legítimamente basados en l Cartas Magnas de entonces.

Desde el punto de vista estrictamente militar, el golpe de 1948 es la fin ejecutoria del concepto providencialista de la institución armada en busc de su identificación como factor alternativo de poder, los militantes de AD se embarcaron en una aventura dirigida por militares con fines militare una vez en el poder, AD se sectariza, se hace intolerante, ejecutando prá ticas que tanto combatió.

"Después de afianzarse, su objetivo principal fue destruir moral y mat rialmente a los hombres y las instituciones del régimen depuesto, y fabric con toda celeridad y poco respeto a la ley y a la verdad, forma de justi cación de aquel hecho que la inmensa mayoría de los venezolanos hab presenciado con asombro, se suspendieron las garantías constitucionale y entre ellas, fundamentalmente la libertad de expresión, por lo que no e posible levantar la menor voz disidente. Se redujo a prisión no sólo a l personalidades principales del gobierno sino que se lo hizo igualmente

78 Agustín Blanco Muñoz: Idem. pág. 79.

se les amenazó con hacerlo a todos quienes pudieran tener alguna simpatía por la situación anterior"[79].

Rómulo Betancourt y luego Rómulo Gallegos, quisieron alejar de mane- ra brusca a los militares de toda acción de gobierno (como en efecto se hizo luego de 1958 llevando una secuela deformante que se ha traducido en un debilitamiento sistemático de la Institución), y precisamente uno de los resquemores hacia Medina fue esa situación.

Las diferencias se siguen acentuando, las baterías de Betancourt y su partido van dirigidas contra el Jefe del Estado Mayor, Marcos Pérez Ji- ménez, las noticias viajan rápido, tiene gran ascendiente sobre la joven ofi- cialidad, entre sus compañeros, es visto por ellos como un militar de men- talidad superior, de aquellos que aparecen cada cien años, no es un buen orador, pero sí sabe arengar encendidamente y se han colado las noticias de que no está conforme con el gobierno adeco, lo ha hecho saber, no había duda de que de un momento a otro pudiera pronunciarse, desesti- man al ministro Delgado, se mantienen en la creencia que es un pusilánime, inútilmente tratan de socavar el piso de sus socios, sin pensar que el suyo era más débil.

AD trata de politizar las FAN, no democratizarlas, ello significó un grave daño a la institución armada, daño que persiste hasta nuestro días; politizar, no concientizarlas sobre el apego a la Constitución, a las leyes, a las instituciones democráticas, que nadie venga ahora a decir, como se ha pretendido hacer, que esa fue "una sabia previsión" para prepararse mejor con miras al 23 de enero de 1958, porque esa fecha, tan exaltada fue otro accidente, y todavía se deben preguntar cómo fue que el general Pérez Jiménez abandonó el mando, aunque si es verdad que tenía mucha oposición por agotamiento del sistema y de su alejamiento del sector que lo llevó al poder.

Olvidaba el partido del gobierno que la gran mayoría de sus socios militares se graduaron en la dictadura, y por muy profesionales que fuesen, estaban formados para hacerse obedecer sin oposición, el autoritarismo por excelencia, luego mal podían ser los demócratas que esperaban por arte de magia, otras cualidades deseables toman el lugar de la escasa divulgación política dentro de los cuarteles, la lealtad monolítica, el autoritarismo, el providencialismo, la verticalidad, el pensar que son los depositarios de la dignidad nacional, la idea de nación para los militares de la década de los 40 está contaminada por el ambiente de guerra iniciada en 1939, esto los condicionó para prepararse totalmente para ello, y la intervención política va dentro del paquete formativo, no en balde las escuelas de Infantería del Ejército norteamericano han sido escuela de dictadores, título que arrebatan a las escuelas militares de Perú y Argentina, había que combatir al enemigo común, primero los alemanes, luego el bloque comunista.

79 Arturo Uslar Pietri. Ob. Cit. pág. 30.

Escaneado con CamScanner

"Una de las peculiaridades de la sociedad clasista contemporánea e ba en que el poder aunque lo ejerza formalmente un grupo, una perso determinada institución, no es atributo exclusivo de sus titulares; en estructuración y funcionamiento surgen mecanismos mediante los cu de algún modo, es compartido por distintos sectores entre los que se ducen acuerdos para combinar las fuerzas e influencias de cada uno. permite alcanzar un punto de equilibrio"[80].

"Se condujo con una demagogia populista, que en el orden agrari opuso la voluntad militante de los más poderosos terratenientes y en ciudades, por la vía de la acción sindical, se enajenó lo que al menos pu ser una actitud indiferente de buena parte de los empresarios del comer la banca y las manufacturas, quienes sentían la angustia de los plie reivindicativos"[81].

La oposición va a venir de empresarios, terratenientes, del clero, y los partidos legales[82], los sectores representativos se unieron para ha frente al gobierno, contra Gallegos conspiraron todos. Las FAN sellaron destino de Gallegos, pero con importantes hombres nacionales y forán respaldándolas.

"El derrocamiento del gobierno presidido por don Rómulo Gallegos fue obra exclusiva de las Fuerzas Armadas, no obstante haberse desarroll do bajo el liderazgo de los jefes militares, el movimiento conspirativo q culminó con la acción golpista"[83].

---

80 *Manuel Rodríguez Campos. "Pérez Jiménez y la dinámica del poder". El dora Ediciones. Estudios Venezolanos. Caracas, Venezuela. 1991. Segunda Edi-ción. pá 205.*

81 *Manuel Rodríguez Campos. Ob. Cit. pág.206.*

82 *Luego del golpe de Estado de 1948, Copei en un comunicado oficial expresa lo guiente: "Cumplido el hecho militar de rescatar el mando de las manos sectarias hegemónicas de Acción Democrática, el proceso iniciado el 18 de octubre d e19 será llevado a feliz término cuando el poder vuelva en forma sincera a las manos d pueblo". Manuel Rodríguez Campos. Ob. Cit. pág.203.*

"Constituido el nuevo Gobierno Provisional, hemos querido de nuevo aportar sin amb ción de cargos públicos, todo lo que sea necesario para contribuir a que el país retorn a la normalidad". Manuel Rodríguez Campos. Ob. Cit. pág.204.

URD no se queda a la zaga y emite su comunicado oficial: "El golpe de noviembre n tiene diferencias en el terreno de los principios con el golpe del 18 de octubre. E octubre del 45 y después a lo largo de tres años, los dirigentes de AD entonaron ence didas loas a la oficialidad triunfante y aceptaron ejercer el poder y lo ejercieron agr sivamente contra otros sectores demócratas por el solo título que otorga la fierez Ahora en noviembre de 1948 pretenden acusar como fascistas y traidores a los mismo oficiales a quienes antes aplaudieron". Manuel Rodríguez Campos. Ob. Cit. pág. 20

83 *Manuel Rodríguez Campos. Ob. Cit. pág. 191.*

Nos acercamos a noviembre, los militares, la posición a través de la prensa escrita han propugnado la conformación de un gabinete de independientes, Gonzalo Barrios, Leoni y otros líderes partidistas están convencidos de que los sables están blandiendo sobre el piso, tratan de evitarlo, para ello convienen en sacar a Pérez Jiménez del país, presionan para que sea sustituido, Delgado, como siempre, inalterable, pragmático, cede temporalmente y lo envía en misión al exterior por México, Haití, Guatemala, Perú y Argentina, al regresar ocupa su antiguo puesto, Mario Vargas, Inspector General del Ejército, -quién se encontraba enfermo- se agrava, y sale al exterior, la oposición que podía hacerle al liderazgo de Pérez, se nulifica. Hay un hecho que asusta a los adecos: la salida al exterior de Rómulo Gallegos, éste entrega el mando al comandante Delgado; Rómulo y sus seguidores se han escondido previendo un golpe estilo "Rehabilitación", nada sucede y va a ser la segunda vez en nuestra historia de este siglo que un militar retorne el mando a un civil de manera pacifica[84].

El 22 de noviembre de 1948, el mayor Tomás Mendoza, comandante de la Guarnición de La Guaira se rebela y se declara independiente, ninguna unidad sale a reprimirlo.

"La idea difundida sobre la cuartelada de noviembre es que fue obra de Pérez Jiménez, desde los propios adecos hasta los analistas políticos han trabajado y divulgado esta creencia. Negamos el supuesto y nos remitimos a los hechos, el propio Jefe del Estado Mayor General estuvo amenazado por sus compañeros de armas, porque no ordenaba abrir operaciones para la insurrección"... "Y esto lo dije porque estaba seguro de que si ellos, el Alto Comando que eran los llamados a dirigir la situación militar, no daban el golpe, el movimiento se iba a efectuar de todas maneras. Listos estaban para la acción Tomás Mendoza, Pedro Molina Herrera, Pulido Barreto, Roberto Casanova, Miguel Ángel Nieto, y un número crecido de oficiales que al igual que los nombrados, eran valientes, patriotas y decididos a asumir la responsabilidad de la acción, la oficialidad subalterna estaba igualmente lista. Aquello era un movimiento general de las Fuerzas Armadas"[85].

Los adecos intentan movilizar a sus sindicatos, Gonzalo Barrios hace pública las amenazas de unas llamadas milicias urbanas; el apoyo sindical y de manifestantes y fallan.

"Una plácida mañana de octubre de 1948, se decretó y organizó la caída de don Rómulo Gallegos y de su partido, el histórico 24 de noviembre; un mes después pondrá el ejecútese a aquel decreto inexorable. En esa

---

84 *Recuérdese que la primera vez lo hace Rómulo Betancourt al capitán Mario Ricardo Vargas cuando sale al exterior. El 24 de julio de 1946, Rómulo Betancourt y Edmundo Fernández salen al exterior para asistir a la inauguración de una estatua del Libertador en la ciudad de México y mediante decreto 371 del 18 de julio de 1946 queda encargado el Cap. Mario Vargas de la Presidencia de la Junta de Gobierno.*

85 *Citas y referencia extraídas del "Militarismo en Venezuela", de Ramón Avendaño Lugo. Ob. Cit. pág 173.*

Escaneado con CamScanner

mañana de octubre el presidente Gallegos llamó al coronel Delgado p
informarle que se veía obligado a un cambio de gabinete y reemplaz
en el Ministerio de Defensa. Su sustituto sería el comandante Luis Ma
Gámez Arellano, jefe de la plaza de Maracay y alter ego del comand
Mario Vargas, que era la espada del partido. El coronel Delgado expres
Presidente que sólo le pedía la oportunidad de ser él quien planteara
tarde, en el Consejo de Ministros, la crisis del gabinete. Pasadas las 12
día, el coronel Delgado regresó al Ministerio y llamó al Jefe del Est
Mayor, comandante Pérez Jiménez, éste había salido para la plaza Fran
(plaza de Altamira) a disfrutar de su hobby de entonces, las fotografías. A
lo encontró el ministro y le dijo: "Pérez, ha llegado el momento de
tuar". Le refirió el objeto de la llamada presidencial, regresaron al Min
terio de la Defensa e inmediatamente empezaron a planificar la estrate
que los llevaría al golpe de Estado".

"En la sesión del gabinete de ese día, el coronel Delgado Chalba
planteó el cambio de ministros solicitando en nombre del Presidente
renuncias respectivas, Delgado las hizo firmar y se excusó de no estamp
inmediatamente su firma sin la previa aprobación de las Fuerzas Armad
de las cuales era delegado en el Ejecutivo alegando que, consustanci
mente con su función de miembro del gabinete, era representante nato
delegado de las Fuerzas Armadas. Así con la inicua y rutinaria crisis min
terial se planteó una auténtica crisis de proyección y solución histórica".

"La verdad en su dramática gravedad no fue revelada, y una inmensa
inquietante ola de rumores se desbordó en el ámbito nacional. El Pr
sidente, el partido y sus dirigentes se acobardaron y perdieron la cabeza
con ello el control del país. Se limitaron a manifestaciones contraprod
centes como aquella del 18 de octubre en el Silencio durante la cu
Manuel Martínez ridiculizó a Delgado que estaba ausente. Desde Gallego
hasta el último adeco sabían que el horizonte político se les había cerrad
con el mane thecel phares de aquella mañana de octubre. Sabían lo qu
todos saben: Que los gobiernos, cualquiera sea su origen, desaparece
cuando las Fuerzas Armadas han decidido su destino"[86].

Con esta estremecedora y emocionada narración de Leonardo Altuv
Carrillo cerramos el capítulo del trienio octubrista. Se perfila un períod
lleno de contradicciones, y aparece en el horizonte el nuevo hombre fuer
de Venezuela, que se nos revelará como una promesa política, una alte
nativa, el hijo del almirante merideño se hallaba al frente de la nueva Jun
de Gobierno, algunos sectores no lo ven con buenos ojos y se pliegan a l
esperanza de Pérez Jiménez como alternativa posible, Pérez y Llover
sabían que no eran ágiles en asuntos palaciegos, que la diplomacia, e
lenguaje del protocolo, los estudios y conceptos políticos no eran precis
mente su fuerte, juntos eran incuestionables, Delgado al frente del gobie

86 Leonardo Altuve Carrillo. "Los Idus de Noviembre". pág 54.

no, el político, el estadista; Pérez el militar, el líder del Ejército, Llovera el punto de equilibrio[87].

El 19 de noviembre de 1948 el Alto Mando Militar es recibido por el presidente Gallegos, el secretario, Gonzalo Barrios, les hace pasar, Gallegos les pide que hablen primero, Carlos Delgado trae un pliego de peticiones en nombre de las Fuerzas Armadas como condición para apoyarlo como Presidente Constitucional:

1.- Expulsión del país del señor Rómulo Betancourt.
2.- Prohibición de regresar a Venezuela del comandante Mario Vargas
3.- Remoción del comandante Gámez Arellano como jefe de la Guarnición de Maracay.
4.- Cambio de los edecanes del Presidente
5.- Total desvinculación entre el gobierno y el partido Acción Democrática.

Sin duda alguna, el presidente Gallegos va a demostrar una serenidad y determinación admirables, responde a las peticiones, es determinante, es el Presidente, no puede aceptar ninguna imposición de las Fuerzas Armadas, porque él es su comandante, Gallegos estuvo a la altura de su investidura, esto hace vacilar por un instante al Alto Mando.

Mario Vargas es obligado a venir desde el sanatorio donde se encontraba en Estados Unidos, llega para tratar de detener los acontecimientos, se entrevista con el Alto Mando, al final queda convencido de la imposibilidad de tal intento y termina firmando el Acta Constitutiva del nuevo Gobierno.

Es la mañana del 24 de noviembre Tomás Mendoza permanece alzado en la Guaira, el Tcnel. Roberto Casanova levanta la Guarnición de Maracaibo, y amenaza con proceder si Caracas no lo hace, del Batallón Urdaneta han salido los Blindados; rodean a Miraflores.

Rómulo Gallegos permanece impasible y ordena trasladar la sede del gobierno que será presidido por Valmore Rodríguez, Presidente del Congreso. Momentos después llega a la Quinta Marisela el capitán Albornoz Niño con un pelotón de soldados; Gallegos es hecho prisionero.

En Maracay, se ha constituido el nuevo gobierno, el nuevo Ministro de la Defensa, es Gámez Arellano, pero pocas horas va a durar el gobierno porque Gámez Arrellano al verse solo y luego de haber leído una carta que le envía el mayor José León Rangel desde Caracas, entrega la Guarnición. La conjura ha finalizado.

87 No son sólo Delgado, Llovera y Pérez, los que deciden la suerte del gobierno y la designación del primero como Jefe de la Junta, obedece todo a un conjunto de planteamientos e intereses del Alto Mando Militar ,la lista completa del Alto Mando

Escaneado con CamScanner

LA JUNTA MILITAR DE GOBIERNO (24 DE NOVIEMBRE DE 1948 - 13 DE NOVIEMBRE DE 1950)

Acta de Constitución del Gobierno Provisional de los Estados Unidos de Venezuela

"En atención a que las Fuerzas Armadas Nacionales han asumido el co
trol de la situación de la República, conforme a manifiesto de esta mis
fecha (24-11-48). Los suscritos, sus representantes, reunidos en el Salón
Gobierno del Palacio de Miraflores, constituyen por la presente acta u
Junta Militar de Gobierno, formado por los tenientes coroneles Carl
Delgado Chalbaud, Marcos Pérez Jiménez y Luis Felipe Llovera Páez,
primero de los cuales actuará como Presidente".

"Las resoluciones, actos, decretos y demás providencias requeridos
tomarán por la mayoría absoluta de votos. La Junta tendrá un secretario
que podrá ser libremente removido por ella. Para todas las cuestiones
orden constitucional recibirá aplicación la Constitución Nacional promu
gada el 20 de julio de 1936, reformada el 23 de abril de 1945, sin perjuic
de que la Junta de acatamiento a aquellas disposiciones de carácter pr
gresista de la Constitución Nacional, promulgada el 5 de Julio de 194
que las Fuerzas Armadas Nacionales han prometido respetar el citado m
nifiesto, y de dictar aquellas medidas que aconseje o exija el interés n
cional, inclusive las referentes a nueva organización de las ramas del Pod
Público. Se mantiene el ordenamiento legal de la República en cuanto n
resulte contrario a lo dispuesto en la presente acta y a los fines que orig
naron el Gobierno Provisional".

"Firmados: Tcnel. Carlos Delgado Chalbaud, Tcnel. Marcos Pér
Jiménez, Tcnel. Luis Felipe Llovera Páez, Tcnel. Mario Ricardo Vargas
(Inspector General de las Fuerzas Armadas), Tte. Cnel. José León Rang
(Director General de los Servicios). Cap. de Fragata Wolfgang Larrazáb
(Comandante de las Fuerzas Navales), teniente (sic) Felix Román More
(Comandante de las Fuerzas Aéreas) capitán Oscar Tamayo Suárez (C

*que firma el decreto es: Carlos Delgado, Ministro de la Defensa Nacional; Tcn
Marcos Evangelista Pérez Jiménez, Jefe del Estado Mayor General; Tcnel. Félix Rom
Moreno, comandante de la Aviación; Tcnel. José León Rangel, Director General de l
Servicios; capitán de Fragata Wolfgang Larrazábal, comandante de la Marina; capit
Oscar Tamayo Suárez, comandante de la Guardia Nacional".*

nandante de las Fuerzas Armadas de Cooperación). El secretario, Miguel Moreno"[88].

Vigente la Constitución de 1936 con las reformas progresistas de la de 945, de esta manera se erige el nuevo régimen que terminará en 1958 con os diversos avatares que especificaremos más adelante, las Fuerzas Armadas, por única vez entrarán en consenso y dirigirán la nación a través de sus portavoces, el triunvirato.

Los Triunviros, "Los Apóstoles", dirigen el destino del país, han prometido elecciones en corto tiempo y rescatar las banderas de la Revolución de Octubre; Copei y URD continúan en la palestra política, AD es suspendido como partido, el Partido Comunista corre igual suerte a la postre.

Tcnel. Marcos Pérez Jiménez, Tcnel. Carlos Delgado Chalbaud, Tcnel. Rómulo Fernández

Algunos periódicos también son suspendidos, por considerárseles órganos divulgativos de AD, "Valencia" "Fronteras" y otros. Se crea una oficina de censura.

El nuevo gabinete va a estar integrado por variados sectores del país, materializando de esa forma el consenso conseguido para derrocar a Gallegos y trabajar en función de metas comunes analizadas y discutidas previamente.

88 Acta Constitutiva del Gobierno provisorio del 24 de noviembre de 1948. Extraída del libro "Pérez Jiménez y la dinámica del poder" de Manuel Rodríguez Campos pág. 197.

Escaneado con CamScanner

El embajador de los Estados Unidos, poco tiempo después va a rec
cer el nuevo gobierno, al saber que los intereses norteamericanos no serán
cados, de hecho, hay informaciones sobre el agregado militar, coron
dams, que lo involucran como parte activa de la conspiración de noviem

EL TCNEL. CARLOS DELGADO CHALBAU Y LAS ASONADAS

La Junta Militar va a gobernar sin mayores contratiempos, las Fue
Armadas le apoyan en bloque, sólo tres hechos de importancia se va
presentar:

1) La huelga petrolera del 1 de Mayo de 1950.
2) El alzamiento de la Base Aérea en Boca del Río.
3) El magnicidio del teniente coronel Carlos Delgado Chalbaud

Hemos incluido la figura del magnicidio como golpe de Estado, por
fue la intención inicial, fomentar una crisis de poder, que por diver
motivos terminó en un vil asesinato

1) El Primero de Mayo de 1950:

En esa fecha los obreros de las compañías petroleras van a una hu
ga general exigiendo justas reivindicaciones, recuérdese que hasta no h
ce mucho tiempo las condiciones bajo la cual operaban y que imp
nían las concesionarias eran duras. De cualquier forma la Junta declara i
gal el paro y ordena su cese de inmediato, la Junta cree que AD en la cl
destinidad tiene sus manos metidas, así que ordena al Tcnel. (GN) C
car Tamayo someterlos a la fuerza, como en efecto es ejecutado, los lí
res huelguistas son encerrados, el PCV, por su presunta vinculación,
ilegalizado.

2) El alzamiento de Boca del Río:

Tres días más tarde, en la Base Aérea Mariscal Sucre se sucede una ins
rrección militar, se descubre participación adeca, la mayor parte de la Ba
no se pliega y el movimiento fracasa.

"El 2 de agosto de 1957, la Corte Marcial ad-hoc dictó senten
declarando, en su parte dispositiva, a los ciudadanos Peña Vásquez, y P
dro Sánchez Echeverría, autores responsables y culpables del delito
rebelión, como directores o jefes, perpetrado en Maracay en la noche d
4 al 5 de mayo de 1950 con ataque a la Base Aérea de Boca del Río, su

tracción de armas, municiones y daños a edificios y aviones, de acuerdo con los artículos 144, 258 y 290, ordinal 1º del artículo 390 y los artículos 476 y 486 del Código de Justicia Militar, a los ciudadanos José Medina, Pantaléon, Segundo Petit Hernández, Nicolás Velázquez, Castillo Coronado, Pedro Antonio Paniaguan, Marcelino Cabrera, Claudio Mujica, Francisco Maracara, Ramón Aquino, Manuel Silva, Luis Castillo, Juan Ernesto Rojas, José Rafael Villegas y Esteban Mujica; autores responsables y culpables del mismo delito de rebelión, de acuerdo a los artículos 479 y 477 (ordinal 2º) del Código de Justicia Militar, al sargento técnico de tercera Elíseo Artulio Ramírez, al cabo primero Baltazar Falcón, al cabo segundo Ramón Enrique Chacín Paz, a Luis Mariano Balza, con jerarquía de cabo segundo, al cabo segundo Luis Ramón Quintero, al soldado distinguido Martín Oropeza y al soldado José Balbino Martínez, de acuerdo con los ordinales 2º del artículo 389 y 2º del artículo 391 del Código de Justicia Militar, como cómplices del referido delito de rebelión perpetrado en Maracay, imponiendo las siguientes penas; a) Francisco Peña Vásquez y Pedro Sánchez Echeverría diez años ocho meses de presidio; a José Medina, Pantaleón Segundo Petit Hernández, Nicolás Velázquez, Castillo Coronado, Pedro Antonio Paniaguan, Marcelino Cabrera, Claudio Mujica, Esteban Mujica, Francisco Maracara. Ramón Carrasco, Leopoldo Sequera Reverón, Manuel Silva, Luis Castillo, Balbino Castellanos, Juan Ernesto Rojas y José Rafael Villegas, ocho años y ocho meses de presidio; al sargento técnico de tercera Elíseo Artulio Ramírez, cabo primero Baltazar Falcón, cabos segundos Ramón Enrique Chacín Paz., Luis Mariano Balza y Luis Ramón Quintero y al soldado distinguido Martín Oropeza y soldado José Balbino Martínez, ocho años, siete meses quince días de presidio, así como las accesorias de la ley; y absolviendo al soldado Gonzalo Mirabal Borges de los cargos que le formuló el fiscal militar, por estimar que no aparecen pruebas en su contra"[89].

Existían tendencias que apoyaban a Delgado y otras que sostenían que debía ser Pérez Jiménez el Presidente de la Junta, estos son: Roberto Casanova, Tomás Mendoza, Herrera Tovar, Pulido Barreto, Tamayo Suárez, Nucete Paoli, Saúl Rosales y Rómulo Fernández, entre otros.

Los descontentos se agrupan, Pérez Jiménez los reúne en la Academia Militar, se encuentran allí, Moncada Vidal, Castro León, Molina Herrera, Roque Yoris, Tomás Mendoza y Raúl Croce; Pérez Jiménez dice que no cederá a presiones, que los que quieran alzarse que lo hagan, es así como son enviados algunos al exterior, otros detenidos o dados de baja; en el seno de las Fuerzas Armadas había división, pero estaba siendo controlada por la Junta Militar, de seguir así la estabilidad hubiera sido posible.

---

89 Extraído del "Apéndice Jurisprudencial del Ministerio de la Defensa". Año 1992.

Escaneado con CamScanner

EL MAGNICIDIO DEL TENIENTE CORONEL CARLOS DELGADO CHALBAUD

Mucha tinta se ha gastado tratando de explicar la muerte del Presidente de la Junta de Gobierno Tcnel. Carlos Delgado Chalbaud. Existen varios libros que coinciden en la autoría intelectual de Marcos Pérez Jiménez, quien decide salir de su papel de segundón, apoyado por militares de línea dura que querían un régimen fuerte, son conocidas las enemistades Delgado Chalbaud con Roberto Casanova, Nucete Paoli, Tomás Mendoza, Antonio Aranguren, Rafael Simón Urbina, los adecos exilados, etc., de allí a afirmar la autoría de algunos de ellos, sería temerario.

Delgado es un personaje poco estudiado, ha sido redescubierto en los últimos tiempos, se está a la espera de una biografía imparcial que analice su proyección como político y militar.

Para poder hablar de su magnicidio, hemos desechado todas las obras conocidas, y hemos estudiado el expediente "del juicio sumario seguido contra las personas indiciadas de haber cometido el asesinato del coronel Carlos Delgado Chalbaud, Presidente de la Junta de Gobierno".

El magnicidio del Presidente de hecho fue un intento de golpe de Estado, crear un vacío de poder con su secuestro, negociar con la Junta para que presentara su renuncia.

¿Fue Pérez Jiménez apoyado por el sector militar de tendencias hegemónicas? ¿Fue el grupo de exiliados adecos el autor intelectual? ¿Fue Urbina en su afán de más aventuras apoyado por el "general" Aranguren?... ¿Fue Rivero Vásquez, Tomás Mendoza o cualquier otro mencionado?...

Al leer el sumario, los autos, sus resultas, puede inferirse de las declaraciones de los testigos hábiles y contestes, datos interesantes, que dan una visión distinta a la historia que nos enseñan en las aulas de las primeras letras, y abren el abanico de sospechas más allá de Marcos Pérez Jiménez, ahora bien, de haber existido un conjunto de indicios incuestionables sobre este aserto, nos parece imposible que sus jurados enemigos no hubieran usado para prolongar su pasantía por San Juan de los Morros luego de su deportación de los Estados Unidos, de hecho lo intentaron en los trámites de extradición, pero el Departamento de Estado no aceptó este argumento como válido.

Carlos Delgado Chalbaud fue un militar y hombre público honesto, de un fino sentido de la política, rebasaba en astucia al mismo Rómulo Betancourt y era de hecho quien podía mantener por más años a éste ale-

jado del poder, Carlos Delgado a pesar de ser calificado por militares de línea dura como "asimilado" fue capaz de conciliar las tendencias dictatoriales de sus compañeros de armas al igual que las tendencias civilistas existentes, no autócrata, sí persuasivo, convincente, intelectual, con miras más amplias que el básico concepto del destino manifiesto que tenemos la mayoría de los militares por formación política. Su muerte dejó un gran vacío de poder, que Pérez Jiménez no pudo ocupar.

Carlos Delgado tiene en su historial el mérito de haber asistido al último movimiento caudillesco de importancia en calidad de ayudante de campo de su padre y también protagonista del primer movimiento de corte institucional de las Fuerzas Armadas contra el Gobierno de Medina, y posteriormente contra Gallegos, este último lo reconduce a su favor al verse casi desbordado, hombre valiente, sereno, más allá de sus circunstancias.

Ordenado el auto de proceder para abrir una averiguación sumaria por el juez Primero de Primera Instancia en lo Penal del Distrito Federal. J.E Muñoz Rueda, el 14NOV50 de acuerdo al oficio Nº M-P-998 del 13NOV50 que envía el Procurador General de la Nación, Dr. Antonio Pulido Villafañe, comienzan las diligencias tendentes a averiguar la autoría del magnicidio de Carlos Delgado Chalbaud, el lunes 13 de noviembre de 1950, en horas de la mañana.

Veamos lo que dice su edecán, teniente de Navío, Carlos Bacalao Lara, quien presenció los últimos momentos del asesinado Presidente:

"Antes de salir el automóvil, el Presidente le pidió al chofer, le alcanzara un cigarrillo y le pasara el periódico, hecho lo cual, salió el auto a una velocidad moderada, tal vez un poco más que de costumbre"... "El Presidente absorbido en la lectura de su diario, no venía prestando atención a lo que sucedía en la ruta que seguía el automóvil, ni yo tampoco, alerta como estaba a un comentario que con respecto a la lectura me hacía él"... "a la altura de donde un camino de tierra se abre hacia la derecha de la vía de concreto, con dirección a unas torres metálicas se detuvo repentinamente el auto del Presidente ante la maniobra que ejecutaba un individuo con otro automóvil"... "Ante la extraña ocurrencia, el Presidente bajó el periódico y exclamó ¡Que hombre tan bruto! Repentinamente por el lado derecho del automóvil y de frente hacia el carro en el espacio libre que bordea ese sector del camino, apareció una cara para mí vagamente conocida, seguido a corta distancia por cuatro o cinco elementos, cuya expresión me movió a salir del automóvil, tratando de sacar la pistola a pesar de que el Presidente, a quien me volteé rápidamente a mirar, no demostraba ninguna sorpresa en el rostro por el caminar directo hacia él del individuo que momentos después identificaba como Rafael Simón Urbina"...

"Cuando me cerraba el paso pistola y revólver en mano, un individuo a quien más tarde se ha identificado como Domingo J. Urbina, acompañado, revólver en mano por siete elementos más"... "Al frente y hasta donde alcanzaba mi vista había dos automóviles más, escalonados, cerca de los

Escaneado con CamScanner

cuales se movieron individuos armados acercándose hacia nosotros m
tras el resto de los asaltantes se dispersaban, unos en un automóvil, q
caminaban con dirección incierta,"... "nos habían obligado a entrar
dos individuos, identificados después como Carlos Mijares y Pedro D
el primero de los nombrados al volante como chofer y Pedro Díaz sen
a mi derecha en el asiento delantero donde tomó ubicación Domin
Urbina. En el centro del asiento trasero ubicaron al coronel Delg
Chalbaud, sentándose Rafael Simón Urbina a la izquierda del coronel
fiscal motorizado Aponte al lado derecho"...

"... En esta primera etapa hasta llegar al cruce de la carretera del E
tuve yo que intervenir ante Rafael Simón Urbina, en dos o tres ocasio
las más críticas, para evitar que asesinaran al coronel Delgado Chalb
dentro del automóvil, como lo urgía a cada momento Domingo J. Urb
y tratar de evitar sin lograrlo que fueran a ultrajar al coronel, quien a
batado de ira y casi imposibilitado de moverse a riesgo de que lo ultima
ahí mismo, interrumpió los insultos de Rafael Simón Urbina, increpánd
violentamente: ***asesino, cobarde, así no se mata a los hombres, iguále***
a esto reaccionaron los dos Urbina y Pedro Díaz simultáneamente met
do al coronel y a mí las armas materialmente en la cara y el cuerpo, b
boteando los insultos más soeces y gritando Domingo Urbina a Ra
Simón Urbina: "Matemos a estos c... aquí mismo", sin embargo, el coro
recobrando un poco su habitual calma, ante el momentáneo efecto
mis palabras parecían haberle causado a Rafael Simón Urbina, trató
inquirir sobre los móviles de aquel golpe de mano tan alevoso y que
perseguía con ello, fue la única ocasión en que Rafael Simón Urbina,
hablar para responder, lo hizo en tono comedido y pretendiendo insin
llevaba al Presidente de la Junta Militar a alguna parte para discutir y hab
lo que eventualmente representaría un compromiso con la situación q
confrontábamos. Sus palabras como las recuerdo: ***"Vamos a un lugar y a***
hablaremos. Usted no será más Presidente ni Comandante, ahora
hemos agarrado, Pérez Jiménez está en cuenta de todo esto"... el coro
Delgado Chalbaud que había escuchado sin un gesto en la cara las prim
palabras de Rafael Simón Urbina, trató de incorporarse violentamente
la posición en que se hallaba, al oír decir a Urbina que el comanda
Pérez Jiménez estaba en cuenta, sorprendiendo y encaramándose a Urb
le gritó: ***"Quien dice eso, eso es mentira"***... "éste, Rafael Simón Urbina
siblemente desconcertado por la violencia con que le habló el corone
mis propias palabras, no atinó a decir nada, sino que en un arrebato inc
tenible de rabia y prevalido de que nos encontrábamos desarmados, arr
có la presilla izquierda de la guerrera del coronel, mientras Domingo
Urbana, aprovechando el natural forcejeo del coronel, le arrancaba a
vez, de un violento manotazo la presilla derecha".

"...A partir de ese momento y mientras entrábamos a la urbanización
Rosal, buscando hacia Las Mercedes, se dedicaron a molestarnos con am

nazas de dispararnos"... "Rafael Simón Urbina en la parte posterior del carro mascullaba, dirigiéndose al coronel, ya con monotonía de borracho" ... ***"Yo le he ofrecido a usted mi amistad en cuatro ocasiones, y usted no la ha querido aceptar, pendejo;"*** agregando en seguida: ***"Tengo tres meses cazándolo y ahora no será más el Presidente de la Junta Militar. P... del... C."***

Al llegar a la Quinta Maritza, se le dispara accidentalmente el arma a Pedro Díaz, y hace impacto en el tobillo de Rafael Simón Urbina, allí comienza el lamentable suceso de aquel lunes negro.

"Al disparársele el arma a Díaz, ninguno de los que venían en el asiento trasero se había bajado del carro y sólo Domingo Urbina y Carlos Mijares lo habían hecho, la reacción de Rafael Simón Urbina al sentirse herido la expresó en estas palabras "Me has malogrado C". Pero sigamos adelante y el coronel por el frente apartaba a Domingo J. Urbina que se le acercó amenazándolo con disparar, con esta palabras: ***"Ante todo soy un caballero, y este hombre está herido"*** inclinándonos ambos, el coronel y yo para ver de cerca cómo el proyectil le había destrozado prácticamente la tibia y el peroné, un poco más arriba del tobillo, en una forma impresionante"... "repentinamente y en forma brusca Domingo J. Urbina, que había permanecido detrás del coronel encañonándolo continuamente, en los ojos pintada la decisión homicida, nos gritó con el gesto y la palabra: "Métanse para adentro". Mientras Carlos Mijares y Pedro Díaz completaban el cerco armado dentro del cual nos movimos el coronel y yo".

... "Al cruzar el arco, recuerdo que el coronel retrocedió uno o dos pasos más, acosado de cerca por Domingo J. Urbina y Carlos Mijares, mientras Pedro Díaz, a dos pasos de mí me obligaba a pegarme al muro,"... "Domingo Urbina y Carlos Mijares cegados, acosando al coronel cada vez más, a uno ó dos metros de la reja y hacia el interior del patio, casi ni me prestaron atención"...

"Volví a mirar al coronel, cuando ya definitivamente acorralado, sin anteojos, le gritaba a todo pulmón con voz ensordecedora: ***"Asesinos, cobardes, así no se mata a los hombres."*** ... "Mientras sin dar tiempo a nada y sin haberse apagado todavía la voz del coronel, disparaban Domingo Urbina y Carlos Mijares, simultáneamente Díaz lo hacía, en mi opinión, cuando el coronel Delgado Chalbaud caía hacia adelante fulminado"[90].

Por testimonios del alevoso Domingo Urbina, sabemos que Pérez Jiménez, interrogándolo, enfrentó las acusaciones de su presunta autoría intelectual, consignando incluso la famosa nota que le enviara Urbina

---

90 Declaración testifical del teniente de navío Carlos Bacalao Lara, edecán del presidente Delgado. Extraído de la compilación denominada, "Juicio Sumario" seguido a las personas implicadas en la muerte del coronel Carlos Delgado Chalbaud. Presidente de la Junta de Gobierno. pág. 132.

Escaneado con CamScanner

desde la embajada de Nicaragua con el escolta del Presidente, -Apo
donde decía que Urbina lo quería para Presidente.

Ahora veamos que dice la señora María Isabel Caldera de Urb
esposa del secuestrador:

"Se me había olvidado decir que cuando mi esposo estuvo en New Y
en julio de 1949 escribió diciéndome: ***"Asómbrate, a que no adivi
quién me ha enviado un comunicado; Rómulo Gallegos, cuando llegu
enteraré***... "Esta carta quizás pueda estar en el archivo de mi esposo,
se encuentra en casa del Dr. Franco Quijano"... "Cuando regresó a
nezuela de su viaje me contó que una persona cuyo nombre no me re
había ido en nombre del partido Acción Democrática diciéndole qu
pondrían en un banco medio millón de dólares si se quedaba con ell
hacía algunas declaraciones."

Los ojos no van hacia Pérez Jiménez solamente. Sabemos que Urb
era enemigo jurado de Rómulo Betancourt y Acción Democrática, ¿Por
acercarse a él?. La historia de Urbina nos dice que todos los políticos
le han buscado es para usarlo como brazo armado, el expediente y
declaraciones son extensas, muchos son los indicios que señalan a Mar
Pérez Jiménez, pero hay otros que señalan a miembros de Acc
Democrática.

"Desde la revista Bohemia en Cuba y en otras publicaciones contin
tales, Betancourt y sus agentes con perseverancia diabólica propagaban
tremenda especie"[91]... "Y olvidando los inexpresables agravios recibi
de Urbina, llegaron hasta llenarlo de una leyenda heroica y romántic
siempre con el ánimo de manchar la memoria del victimado coronel y
herir mortalmente su reputación..."

"Durante la dramática representación de *Los Idus de Noviembre* el p
pio corifeo de la tragedia repetidas veces invoca a Pérez Jiménez, in
cación cargada de la sobrecogedora injusticia de las tragedias griegas"[92]

¿Qué hacían Rómulo Gallegos, Rómulo Betancourt y Raúl Leoni co
tactando a Rafael Simón Urbina?... ¿Cuáles son esos agravios a los que
refiere Leonardo Altuve Carrillo?. La declaración informativa de Anton
Aranguren Leboff nos los describe anecdóticamente.

"Cuando Rómulo Betancourt cogió el poder, me dijo Urbina: Mire co
padre, este hombre me va mandar a matar a mí; yo sabía que eran enem
gos Betancourt y Urbina, por un libro que había publicado éste en dond
decía que Betancourt era afeminado."

Otros indiciados, el mismo Aranguren: "Por mi marido supe que tuv
amistad desde la infancia con los hijos del Sr. Antonio Aranguren"... "y co
respecto al padre, sé que prometió financiar la invasión que hiciera el g

91 *La autoría intelectual por parte de Pérez Jiménez. "Los Idus de Noviembre". pág.*

92 *Leonardo Altuve Carrillo. "Los Idus de Noviembre". pág. 40.*

neral Román Delgado Chalbaud, pero no cumplió su oferta. En 1949 vino Aranguren a nuestra casa cuando mi marido vio que venía acompañado por Urbina, me dijo que me quedara cerca, habló únicamente Aranguren proponiéndole un negocio absurdo e indigno, sobre la compra de un ferrocarril de una compañía inglesa y reparto de beneficios, mi marido le contestó, que los tiempos habían cambiado, que él como gobernante, no aceptaba sino tratos correctos".

"El día 4 de noviembre de 1950, en una fiesta que dio el comandante Pulido Barreto, acudimos mi marido y yo, y como él viera que trataba con amabilidad al comandante Julio César Vargas, mi esposo me dijo molesto que si yo no sabía que ese señor era su enemigo, que planeaba matarlo"... "este señor propuso a mi marido que no interviniera en lo que pudiera ocurrir el 11 de diciembre de 1946, pero mi esposo no aceptó".

"Mi marido me contó con respecto al Cap. Pulido Guerrero, que éste tuvo una reunión en Macuto con otras personas en la cual decía que había que matar al comandante Delgado"... "Mi marido me dijo en muchas oportunidades que Rivero Vásquez era enemigo suyo desde el 18 de octubre de 1945"... "desagradó a Rivero Vásquez que mantuviese el gobierno el contrato con Rockefeller porque representaba para él posible competencia en el negocio del pescado"... "Agregó mi marido que Rivero Vásquez, ayudaba a otros enemigos, al mayor Tomás Mendoza y al comandante Roberto Casanova"... "En setiembre de 1950, el comandante Nucete Paoli, me pidió que lograse con mi marido que lo cambiaran del Territorio Amazonas. Mi marido se negó, y me dijo que si no recordaba que en noviembre de 1949, Nucete había tratado de matarlo en Miraflores."

"Sigo nombrando las personas que me dijo mi marido que consideraba enemigos activos suyos: comandante Juan Pérez Jiménez, fue líder del movimiento del 11 de diciembre de 1946, en que estuvo de acuerdo con Julio César Vargas y Rincón Calcaño"..."coronel Eleazar Niño, era enemigo de la Revolución de Octubre"... "comandante Teófilo Celestino Velasco, estos señores eran enemigos declarados de mi marido"... "mayor Tomás Mendoza, en el año de 1945, planeó un golpe de Estado apoyado por varios militares, de los cuales recuerdo en este momento al comandante Roberto Casanova"... "En Maracaibo, en la sala de huéspedes del Comando del Agrupamiento Militar, el mayor Figarella, el capitán de Infantería Rodríguez Arveláez, y el comandante Jesús María Castro León y el teniente J.J. Méndez estaban diciendo que había que sacar de cualquier forma al comandante Delgado de la Junta Militar"[93].

Las declaraciones de la señora de Delgado deben ser desestimadas desde el punto de vista legal por el parentesco que les une, pero no deja de aportar datos interesantes, en cuanto a los posibles autores de la muerte de Delgado.

93 *Declaraciones de la señora Lucía de Delgado, esposa del presidente Carlos Delgado Chalbaud. Ob. Cit. pág.255*

Escaneado con CamScanner

Aranguren, Franco Quijano, Rivero Vásquez, el "Turco" Casanova, "Mono" Mendoza, Nucete Paoli, Castro León, Urbina, Rómulo Betancourt, Raúl Leoni, Gonzalo Barrios, Juan y Marcos Pérez Jiménez; la lista es tensa, hay indicios para cada uno de ellos, en lo que sí acordamos es la intención no fue la de matar al comandante y presidente Carlos Delgado Chalbaud, sólo sacarlo de la Junta. Delgado había eliminado a la mayoría de sus enemigos militares, dándoles de baja, enviándolos al exterior, colocándolos en guarniciones apartadas, sus enemigos políticos estaban también exiliados, cómo saber quién fue, sería motivo para una vasta investigación.

Aranguren figuraba en una lista encontrada en casa de Urbina donde sería el Presidente del Gobierno provisional, y Urbina se reservaba Gobernación del Distrito Federal, ésta es otra posibilidad.

Existían planes de Delgado de abandonar la Junta, de lanzarse como candidato, y por supuesto sería apoyado por las Fuerzas Armadas, esa maniobra legalizaría el gobierno *de facto*, lamentablemente, estas cosas ocurrieron, decimos lamentablemente, porque si Pérez Jiménez se dedicó única y exclusivamente a ser Ministro de la Defensa por el tiempo que quedaba de servicio y no asumir labores para las que no estaba suficientemente preparado, nuestras Fuerzas Armadas hubieran adquirido un nivel de excelencia impresionante, esta labor la venía cumpliendo el andino de Michelena, y logró progresos muy importantes, los más importantes sin duda alguna en este siglo.

EL GOBIERNO DEL GENERAL MARCOS EVANGELISTA PÉREZ JIMÉNEZ

Muerto el coronel Carlos Román Delgado Chalbaud, la Junta Militar constituida por decisión de las Fuerzas Armadas el 14 de noviembre de 1948, queda acéfala, sin guía; queda como el norte a seguir la Unión Patriótica Militar, han perdido al más necesario de sus pilares, las virtudes del sabio cederán el paso a la arrogancia, la prepotencia y a la soberbia no obstante de lo expresado anteriormente, el entonces coronel Marcos Pérez Jiménez asume el reto de llevar el peso de la responsabilidad que el destino y las circunstancias le señalan. Como hemos dicho en anteriores comentarios, va a faltar el triunviro político del movimiento, el período que va desde el 13 de noviembre de 1950 hasta el 23 de enero de 1958, será muy atacado en unos casos o elogiado en otros porque le faltó el sello que indiscutiblemente le hubiera dado un Delgado Chalbaud como Presidente Constitucional de los Estados Unidos de Venezuela.

Marcos Evangelista Pérez Jiménez nace el 25 de abril de 1914, en la población de Michelena, estado Táchira, hijo de Juan Pérez Bustamante y Adela Jiménez de Pérez, sus primeros estudios los hace en el colegio "Gremios Unidos" en la ciudad de Cúcuta (Colombia).

Después de algunos desafortunados empleos en la edad púber, ingresa a la Escuela Militar el 3 de febrero de 1931, egresando el 5 de diciembre de 1934, en esta promoción se van a graduar entre otros: Roberto Casanova (a) "El Turco", Héctor De Lima Polanco, Raúl Sierralta Osorio, Miguel de la Rosa, José A. Mora, Carlos Pulido Barreto, José Saúl Guerrero, José Vegás García; en total suman en la Academia Militar y Naval ,ubicada en el Cuartel Páez en Maracay , 22 alféreces del curso militar y 7 guardiamarinas del curso naval.

Como subteniente va a desempeñarse en el Batallón Ayacucho, se especializa en el arma de Artillería, más tarde será enviado a efectuar curso en la Escuela de Aplicación de Artillería, de Lima, Perú, luego en el mismo país efectúa el curso de Estado Mayor en la Escuela Superior de Guerra Peruana, y hace pasantías en el Grupo de Artillería Montada de Las Palmas. Fue instructor de la Escuela Militar en las materias de Artillería, Balística, Armas Automáticas y Servicios de Campaña, en 1944 es designado Jefe de la Primera Sección del Estado Mayor, luego del golpe de Estado del 18 de octubre de 1945, es nombrado Jefe de Estado Mayor del Ejército, el 10 de julio de 1946 es designado Jefe del Estado Mayor General, a partir del 24 de noviembre de 1948 es Ministro de la Defensa y triunviro de la Junta Militar constituida, funciones que ejerce hasta el 2 de diciembre de 1952, cuando ocupa la más alta magistratura para el período constitucional 1953-1958, tiene 39 años y es el Jefe de Estado más joven del mundo, asciende al grado de General de Brigada en 1955 y al de General de División en 1957. Derrocado el 23 de enero de 1958, es pasado a retiro por resolución Nº 272 del 12 de febrero del mismo año, según el artículo 272 (medidas disciplinarias) de la Ley Orgánica de las Fuerzas Armadas Nacionales (Lofan). En 1963 es extraditado de los Estados Unidos por petición del gobierno venezolano, permanece en la Cárcel Modelo de Caracas hasta el 1º de agosto de 1968, sentenciado por la Corte a 4 años, 1 mes y 15 días, por presunta malversación de fondos públicos y peculado, pasa a la Penitenciaría General de Venezuela, en San Juan de los Morros, estado Guárico, a cumplir la sentencia, abandona el país al terminar su prisión y se residencia en España, el partido Cruzada Cívica Nacionalista lo postula para senador por Caracas, donde gana abrumadoramente en las elecciones de 1968, invalidando la elección la Corté Suprema de Justicia por no haberse inscrito en el Registro Electoral Permanente, técnicismo que nos parece insuficiente, con la fuerza electoral que había acumulado es postulado para las elecciones de 1973, pero a toda prisa los partidos políticos -cosa rara- se ponen de acuerdo y hacen una enmienda a la Constitución por medio de la cual quedan inhabilitados para ejercer cargos públicos

Escaneado con CamScanner

quienes hubieran sido condenados a penas superiores a tres años, e
desempeño de funciones públicas.

Muerto Delgado, se requiere de un civil para que presida la Junta Mi
de Gobierno, que de ahora en adelante se llamará simplemente Junta
Gobierno, y así se nombra a Germán Suárez Flámerich, Presidente; Ma
Pérez Jiménez triunviro, Ministro de la Defensa y al Tcnel. Luis Fe
Llovera Páez, triunviro, Ministro de Relaciones Interiores.

La Junta de Gobierno promete elecciones para 1952, y en tal sentid
publica el Estatuto Electoral. Redactado por Rafael Caldera y Jóvito Vill
entre otros, se debe recordar que aspectos importantes y considera
como conquistas en cuanto a avances democráticos se refiere son pre
tados por los redactores, pero son cercenados o eliminados por la Ju
bajo este esquema sólo serán aptos para ir a la contienda electoral Co
URD, el Partido Socialista Venezolano, el partido de Gobierno (FE
quedan fuera de los comicios AD y el PCV.

Para 1951, el militarismo maneja los mecanismos de poder, son el c
tro de la política, el eje hacia donde convergen los otros factores de la v
social y económica del país. El militarismo como institución ha encon
do su identificación como clase, sin embargo la unidad del castro pro
se verá resquebrajada.

Las elecciones para el año de 1952, van a ocurrir entre unos prepa
tivos con marcada coacción y restricciones en la libertad de expresión, é
es un aspecto que no podemos negar, Llovera Páez se ocupa de silenci
los opositores del régimen, el Frente Electoral Independiente daba
segura su victoria; al lanzar la candidatura del coronel Marcos Pé
Jiménez no se busca otra cosa que darle una base de legalidad, es nue
opinión, que Pérez Jiménez no debió aceptar la adulación del séquito q
lo rodeaba y ceder a tal pretensión, aunque es duro decirlo, debió toma
poder de un todo, porque de hecho lo poseía, sin embargo se deja emb
car en una aventura política y la derrota que sufre es aplastante.

¿A qué se puede atribuir esta derrota? Podemos decir que se debió a
labor proselitista de URD y Copei, ésta fue más efectiva, no se quedar
dormidos, confiados en una victoria segura, el trabajo de base dio los res
tados esperados, URD gana las elecciones, vale decir 69 escaños para co
currir a la Constituyente (1.200.000 votos).

---

*94 El FEI (Frente Electoral Independiente) está constituido por lo más variopinto de l
sectores nacionales, en nada se parecerá al PDV de Medina, formado por hombres
gran talla política, el FEI estará formado por gente respetable, pero habrá una consid
rable cantidad de oportunistas y camaleones de la política, el gobierno estará rep
sentado por otros partidos como el PUN (Partido de Unión Nacional) y PIO (Parti
Independiente Organizado).*

EL GOLPE MILITAR DEL 2 DE DICIEMBRE DE 1952

El sector militarista no se rinde, sugiere a Pérez Jiménez gobernar solo, disolver la Junta, argumentan que los adecos han votado en masa por URD, en todas partes ven "comunistas", traidores, aquí comienzan las divisiones de los hombres de uniforme, algunos sostienen que si URD ganó las elecciones, debía en consecuencia reconocerse ese triunfo, pero el otro sector, el militarista propone un golpe, y así se hace. El 1º de diciembre de 1952 el Ministerio de la Defensa ordena al Consejo Supremo Electoral no publicar más boletines; de veras, que Jóvito Villalba no esperaba victoria tan abrumadora el 2 de diciembre. La Junta de oficiales ha decidido que el coronel Marcos Pérez Jiménez sea designado el Presidente Provisional de los Estados Unidos de Venezuela. Es el golpe del 2 de diciembre de 1952, la cabeza de las Fuerzas Armadas ahora lo es también del país. Las Fuerzas Armadas han obedecido a sus mandos naturales, Vallenilla Lanz hijo, es ahora el flamante Ministro de Relaciones Interiores, el 15 de diciembre es expulsado Jóvito Villalba del país, dos días antes se han publicado los resultados oficiales que dan una victoria flaca al FEI; Copei no asiste a la Constituyente, son designados los suplentes, conocidos para la época como el falso Copei.

Así las cosas, la Asamblea Constituyente se instala el 9 de enero de 1953, al día siguiente juramenta al coronel Marcos Pérez Jiménez, Presidente Provisional; el 19 de abril , Marcos Evangelista Pérez Jiménez, coronel de Estado Mayor, especialidad de Artillería, se juramenta como Presidente Constitucional de los Estados Unidos de Venezuela, para el período 1953-1958.

No profundizaremos en la obra material del general Pérez Jiménez, porque se requeriría un análisis muy minucioso y no es el objetivo de este libro; Pérez Jiménez debe ser considerado, no importa el móvil de las acometidas que se le hagan, como bien lo ha denominado Leonardo Altuve Carrillo, "El César Constructor", que dentro del despilfarro que pudiera haber existido, viene a ser el generador del Estado moderno, de las infraestructuras del siglo XX, de las que hoy orgullosamente disfrutamos, de optima calidad, irreverentes al tiempo, "El César Dictador".

Es imposible negar la obra material heredada de la década de los 50, ello nos valdría el injusto calificativo de apologistas, pero hay que deslastrar la creencia popular, la enseñada en aulas del "gordito ladrón y lujurioso", que paseaba en motoneta en las playas de La Orchila detrás de las

Escaneado con CamScanner

vedettes más conocidas del planeta, tumbándolas ya con la lengua afu
por el esfuerzo superior a su endomorfa humanidad, rodeado de un l
irrespetuoso, tal y como se representaba en obras de tercera categoría
los teatros de 1958[95], apenas derrocado. Como militar nos irritan las de
grantes representaciones de algunas novelas de televisión donde "el n
derno Coco" se parece en mucho al dictador Idi Amin Dáda; según es
pobres versiones de historia patria sólo falta el "comics", donde el villa
sea el andino (que hasta acento cachaco le pusieron) y los impecab
héroes, algunos de nuestros actuales "representantes populares"; es
desafortunadas comedias trasladan una imagen del militar superada de
la misma muerte de Gómez hasta nuestros tiempos, creando en el com
de la gente la impresión de estar protegidos por embrutecidos gorilas,
por unas modernas Fuerzas Armadas, capaces de dialogar y educarse tan
como el más civilizado de los hombres; los medios televisados, nacional
y extranjeros, nos venden la idea del soldado barbado con fisonomía
Neanderthal y ataviado de eslabones de municiones, con pantalones cag
a medio tobillo y alpargatas, olvidándose que el mismo López Contreras
eliminó de los cuarteles en 1936; este tipo de presentación lo único q
hace es distorsionar la historia, más aún en un país donde la historia pat
no se enseña en los centros de estudios como debería de ser, no sabem
por qué razón, así como tampoco se incita a nuestros jóvenes a que cu
tiven esta clase de lectura; comparemos, reflexionemos, y callemo
porque el militar de los tiempos del general Pérez Jiménez pudo ser ab
sador, autoritario, rebelde, ambicioso, no lo negamos, pero ha sido el m
preparado militarmente que hayamos tenido en este siglo.

"Durante el período de la dictadura militar entre 1949 y 1957,
Venezuela fueron posibles dos grandes alternativas para hacer uso de l
ingresos petroleros, ambas vinculadas con el carácter autoritario del g
bierno y a su origen de facto. Una de ellas era el diseño de planes ec
nómicos por medio de los cuales se diera mayor racionalidad al gasto p
blico con miras a fortalecer y diversificar nuestra economía, dirigiendo
alguna medida su crecimiento programado en función de prioridades cu
dadosamente estudiadas".

El general Pérez Jiménez, según él mismo ha manifestado en vari
entrevistas que se le han hecho, afirma, que dejó las arcas llenas, pero n
es una verdad absoluta:

"El estado de cuenta del Fisco Nacional en los ocho años que van d
1950 a 1957 aparentó ser bonancible. Al menos desde el punto de vista de
crecimiento experimentado por las grandes cifras, tanto en cuanto s
refiere a ingresos totales y gastos totales como a reservas del tesoro. En vi
tud del giro que tomaron las mencionadas categorías, nuestra apreciació
debe cambiar el calificativo respecto de los dos últimos años, cuand

95 *Una de las más famosas "La motoneta" y " El General huyó en la madrugada".*

aquel Estado pasó a ser no menos que excelente en términos de ingresos y saldos de Tesorería, según lo evidencian las siguientes magnitudes monetarias.

RESUMEN DE LA SITUACIÓN FISCAL

AÑOS	INGRESOS FISCALES	EGRESOS FISCALES	SUPERÁVIT O DÉFICIT	RESERVAS DEL TESORO A FINES DE CADA DE AÑO
1949				276*
1950	1.917	2.074	- 157	119
1951	2.267	2.294	- 27	92
1952	2.408	2.384	+ 24	116
1953	2.534	2.405	+ 129	245
1954	2.632	2.592	+ 40	285
1955	2.992	2.983	+ 9	294
1956	4.380	3.348	+1.032	1.326
1957	5.405	4.376	+1.029	2.355

*Saldo inicial de Tesorería para 1950
Fuente: Banco Central de Venezuela, La economía venezolana en los últimos treinta años, p.257

"Naturalmente la situación de tesorería en 1956 y 1957, vista así, es excepcional, cualquiera sea la consideración fiscal que se haga, de un lado si tomamos en cuenta el brusco salto ocurrido en los ingresos sin que la contraparte del gasto público le siguiera el paso, (aquello fue tan inopinado que no hubo tiempo para confeccionar los programas de inversión correspondiente). Del otro lado y como consecuencia de lo anterior, el violento aumento que se produjo en las reservas del tesoro era excepcional por la irracionalidad de su cuantía, comparada en términos relativos con la dinámica hacendística de éste y cualquier otro país. Tomando 1950 como base, las reservas se elevaron a mil novecientas setenta y nueve por ciento"[96].

El desbordado superávit se consigue como consecuencia de las concesiones petroleras dadas por el gobierno a partir de 1956. Existió también una deuda no registrada, que sin embargo era fácilmente pagable, Pérez Jiménez puede ser considerado buen administrador, vista la intención de cambiar el medio físico, según los principios del "Nuevo Ideal Nacional", la base ideológica de su gobierno.

96 *Manuel Rodríguez Campos. Ob. Cit. pág. 217.*

Escaneado con CamScanner

Pérez Jiménez cumplió con una etapa requerida en el proceso evol
vo de nuestro país como nación, esto es: construyó la infraestructura ne
saria para el desarrollo de Venezuela, creemos que necesitó otro perío
más para terminar su obra, algunas suntuosas, pero que iban sacando
país de la situación pastoril, cambiar el medio físico es una manera corr
ta para despertar al apático pueblo.

La Petroquímica de Morón, las obras para el aprovechamiento
potencial eléctrico de los rápidos del Caroní, las empresas de Guaya
con mira a producir nuestro propio acero para la industria de guerra y
mercial, el Centro Simón Bolívar, la autopista Caracas-La Guaira, el siste
de riego del río Guárico, el Hotel Humboldt, los complejos habitacional
y vacacionales, la licitación para la construcción del puente sobre el La
de Maracaibo, el inicio de la investigación científica, lo que es hoy el IVI
el Plan Ferroviario Nacional, que comenzó algunas rutas, y que tant
dolores de cabeza nos hubiera ahorrado con la cadena de comerci
lización intermedia, los experimentos agrícolas de Turén para crear a
bientes campesinos modernos y productivos, que alejara al campesinad
del empecinamiento secular del conuco y la escasa producción, el co
plejo arquitectónico de Los Próceres, la Ciudad Universitaria, las zon
turísticas de los estados Mérida y Nueva Esparta, la creación del Premio
Artes Plásticas y Artes Aplicadas, la Autopista del Este, las avenid
Urdaneta y Guzmán Blanco, el Hotel Tamanaco, la Casa Sindical, el In
tituto Nacional de Nutrición, las urbanizaciones obreras, la Conch
Acústica, el Hotel del Lago en Maracaibo, el Hospital Quirúrgico
Maiquetía, la Escuela de Enfermeras de Barquisimeto, la Escuela Inte
americana de Agricultura en Rubio, el estímulo a la inmigración selectiv
el Instituto de Neurología en Investigaciones Cerebrales, el tramo ferr
viario Puerto Cabello - Barquisimeto, el teleférico de El Ávila, la Carrete
Panamericana Caracas - los Teques, el dique seco de Puerto Cabello,
Hotel Bella Vista en Margarita, por mencionar algunas, todo ello lograd
con 25 mil millones de bolívares, que es el presupuesto de la década mil
tar, es decir ni un tercio de los presupuestos actuales, la ejecución d
Circulo Militar, que sólo estuvo en el papel en el trienio octubrista, la erra
dicación de ranchos de las zonas periféricas de Caracas fue una de su
grandes preocupaciones, para el momento de su caída ya se había
demolido más de 9 barrios, sustituyéndose por viviendas de apartamento
decentes, esta labor lleva el sello del Gobierno del general Pérez Jiménez
labor que se destruye inmediatamente después de su derrocamiento po
aquella acción populista y aberrante del tristemente famoso ***"Plan d***
Emergencia", génesis sin duda del actual cordón de miseria que rodea est
Caracas que una vez fue llamada la "sucursal del cielo" ¿Quién se atrev
a desdecir de estas obras?... ¿Quién puede hacer el menor ápice de adver
so comentario para afirmar que cada una de las obras nombradas no era
necesarias para la modernización del medio físico? Las obras del "General

frente a las de la democracia tienen un peso específico propio, no existe posible equilibrio en la balanza entre ambas, dictadura con abundancia y uso racional de los recursos, frente a democracia con hambre, y el dinero de la nación en manos de unos pocos que lo han derrochado, dilapidado, malgastado y algunas veces robado. No abogamos por la vuelta del General ostentando su uniforme de gala y sus charreteras de General Divisionario, envuelto en sus muchas condecoraciones montado en caballo de fino paso, enjaretado en oro y plata, es etapa superada; la arrogancia del General más la corrupción generalizada (a pesar de que se ha visto, que en esta época es mayor que en los tiempos del General) son rémoras que no podemos ocultar durante su administración, pero para nuestra desgracia, la ficción que nos han mostrado en tiempos recientes, nos permite afirmar que hemos sido engañados.

EL GENERAL MARCOS PÉREZ JIMÉNEZ Y LAS FAN

La creencia popular ha sostenido y exagerado, según la necesidad de la vehemencia calumniadora que se requiera, que el General se autoascendía, aclaramos, que sólo obtuvo sus presillas de General de División en el año 1957 por decisión del Congreso, sus grados fueron obtenidos en el estricto escalafón y tiempo reglamentarios, para confirmar esta aseveración basta observar su hoja de servicios.

Pérez Jiménez fue un oficial muy querido y respetado por superiores y subalternos, era, si la palabra es correcta, un mimado para el año de 1945, los cursos efectuados en el exterior, el rendimiento en el cuartel y en la cátedra, la capacidad de estudio en horas de descanso, la vida austera carente de vicios, la severa disciplina prusiana, le valieron tantas consideraciones que su solo nombre era el modelo a imitar por las generaciones más jóvenes, con tan arraigada ascendencia pronto se haría con el liderazgo de la Unión Patriótica Militar, a donde ingresa tiempo después de creada por los conspiradores del 36. Esta condición se mantuvo estable hasta 1952, experimentó variantes favorables y adversas hasta 1956 aproximadamente, y aquí entra en decadencia hasta 1958, cuando hay una ruptura del estamento militar con su representante, se había alejado del sector militar, para convertirse en un político; el dinámico Ministro de la Defensa de Delgado Chalbaud, capaz de abortar conspiraciones en las narices de sus autores, el estudioso y eficaz comandante que impulsa la modernización de las Fuerzas Armadas, colocándolas como las más prestigiosas de Latinoamérica, el nacionalista coronel que fue capaz de movilizar a las Fuerzas Arma-

Escaneado con CamScanner

das frente a la pretensión colombiana sobre Los Monjes, generando
nerviosa nota diplomática donde se reconocía para Venezuela la sobe
sobre aquellos islotes; el competente General que tenía prevista la re
peración del Esequibo para el período 58-63, se había aburguesado; Pé
Jiménez no era buen orador, más bien reservado, lacónico, tímido, enc
ba más y estaba a sus anchas en el castro, cuando decide usar la tribu
marca su punto de perdición, hubiéramos tenido un Ministro de la Defe
de lujo si se mantiene como tal.

La obra dejada dentro de las FAN es excepcional, y de hecho, ya
hemos calificado anteriormente, va a ser su mejor época, no comparal
con algún otro período, obsérvese por ejemplo, el pensum académico
las escuelas militares de aquella década y los actuales, estos últimos no
drán muy bien librados.

El 29 de marzo de 1953 y 26 de enero de 1954 se contrata a la co
pañía italiana, "Ansaldo Societá per Azioni" la construcción de seis d
tructores para las Fuerzas Navales, se había solicitado las naves a emp
sas de los Estados Unidos, pero éstas al querer ofrecer material de segu
da son rechazadas y se adquieren modernas unidades con la compañ
Vickers Armstrong LTD, de Inglaterra; se licita la construcción del Destru
tor ARV Aragua y otros dos destructores pesados (contratos del 24 de ju
de 1951 y 29 de junio de 1952, respectivamente); la Armada sale de
triste papel de relegamiento centenario para equipararse a su Fuerza h
mana: el Ejército.

Son adquiridos de la compañía Aktiebolagest Bofors, de Suecia, c
ñones de campaña y artillería naval con miras a aumentar el poderío t
restre y costanero. 47 equipos de comunicaciones tierra-aire van a forta
cer los aeropuertos del país, los mencionados eran provenientes de la
ternational Standard Electric Corporation.

En 1954 son adquiridos para la Línea Aeropostal Venezolana, tr
aviones Viscount, de la compañía DE Forges et Chantiers de la Me
terranée y Batignolles Chantillon. También se adquieren en esta época
tanques AMX-13 con repuestos y municiones, según contrato celebrado
10 de febrero de 1954, para el Ejército.

En 1955 son adquiridas 122 lanchas patrulleras para resguardo y co
trol de aduanas, en contrato celebrado el 27 de mayo de 1954 con
Chantiers Navals de L'Esterek; también dentro de este contrato, se a
quieren otras doce lanchas para labores de guardacostas.

La Aviación va a tener una notable tendencia de equipamiento, con
adquisición de aviones de caza, bombarderos, transporte, reconocimien
y helicópteros. Es la reafirmación del Arma de Aviación como Fuerza. F
el Arma determinante durante el incidente de Los Monjes.

En 1951 se dota al Escuadrón de Caza con aviones Thunderbold P-4
el de Transporte con aviones C-47 y C-54, el de Bombardeo con B-2
"Mitchel," el de Reconocimiento con aviones T-11, T-7 y D-18, así com
también con helicópteros Sikorsky S-51 y Bell 47-G y 47-J.

Por Resolución Nº A-782 del 10DIC52, se crea el Escuadrón de Caza Nº 35 que es dotado con aviones Vampiros.

En 1954, los aviones tipo Camberra van engrosar la flotilla aérea; en 1955, se contrata con De Havilland Aircraft., de Inglaterra, la adquisición de aviones tipo Venom y la compra en Norteamérica de aviones F-86F y helicópteros S-55; ese mismo año se inaugura el 9 de diciembre la modernísima Base Aérea El Libertador, ubicada en Palo Negro, estado Aragua. Los aviones Sabre Jet F-86F, llegarían a Venezuela en el año de 1957.

En el período perezjimenista se crea la Escuela Básica de las Fuerzas Armadas, centro de formación a donde van los aspirantes a oficiales por un período de dos años para luego pasar a las respectivas escuelas para su especialización, así quedan establecidas las cuatro Escuelas de formación de oficiales y la Escuela Básica.

Los cursos al exterior son numerosos, sobre todo los de Estado Mayor, que se van a convertir en un filtro para acceder a posiciones más altas de mando. Así mismo es la época en que se fundan las Escuelas Superiores de Guerra para complementar las necesidades de formación profesional de los hombres de uniforme encargados de la seguridad y defensa del país.

La infraestructura creada es notable; en Maracay se construyen residencias para oficiales, son ampliados los hangares de Boca del Río; se construyen los puestos de la Guardia Nacional en Anaco y San Tomé; el Club de Suboficiales de Maracay, las casas vacacionales para oficiales en Ocumare de la Costa, el Cuartel de la FAC en Barinas, Cuartel Nacional de Valencia, Cuartel de Caballería de San Juan de los Morros, Escuela de Formación de Guardias Nacionales de Ramo Verde, Cuartel de Caripito, Cuartel para la Guardia Nacional en Biscocuy, edificaciones para el Servicio de Transporte del Ejército en San Cristóbal, edificio de la Circunscripción Militar en San Felipe, Centro de Instrucción Militar en El Valle, galpones para conscriptos en Fuerte Tiuna, casino para Suboficiales y tropa en El Valle, ampliaciones y mejoras de los cuarteles de Aragua: Cuartel Sucre, Páez, Base Boca del Río, Hospital Militar "Girardot", Motoblindado, en el campo de tiro "Abelardo Mérida", Escuela de Aviación Militar, Cuartel San Carlos y Urdaneta, Cuartel de la Guardia Forestal, Cuartel de Infantería de Marina, Centro de Adiestramiento Naval en Catia la Mar, Escuela Naval de Maiquetía; cuarteles 8 y 12 del Centro de Instrucción Militar en Conejo Blanco, etc. Estamos hablando sólo del año 1954, invirtiendo un monto aproximado de Bs. 40.000.000 para construcción y reparación de las instalaciones militares mencionadas anteriormente.

Escaneado con CamScanner

LOS GOLPES DE ESTADO DURANTE LA ADMINISTRACIÓN DEL GENERAL MARCOS PÉREZ JIMÉNEZ

El Gobierno de Pérez Jiménez se caracterizó, entre otras cosas, por habilidad para desbaratar conjuras, no pocas veces reunía a los golpistas les sacaba un papelito con sus nombres, retándolos para que se alzas como experto conspirador, sabía cómo deshacerse de sus mediocres e gonos y así lo hizo, el delegar la cartera de Defensa en hombres no capaces de abarcar el volumen de problemas que podía sortear el ah Presidente, le fue funesto para sus deseos continuistas.

1) OCTUBRE DE 1951:

En la Escuela de Formación de Oficiales de la Guardia Nacional, es de lado un movimiento conspirativo, es indiciado el teniente Gerardino Pe como el cabecilla, se señalan también a Leonardo Ruiz Pineda y a Man González, como la parte civil del movimiento, son detenidos además p esta razón, los cadetes Enrique Womutt, Agabo Palma, Godofredo Segov Luis Mijares Guillén y Félix Vegas, entre otros.

2) SEPTIEMBRE DE 1952:

Pérez Jiménez convoca a una reunión de oficiales en la Academia Milit toca varios puntos, para terminar, saca una lista con los nombres de l implicados en una conspiración, está lleno de confianza en su propio lid razgo, de su poder, no los nombra, los reta a alzarse, los tilda de cobard e impreparados, de todas formas el capitán Wilfrido Omaña, cabecilla d la intentona, levanta al Batallón de Servicio y Defensa de la Fuerza Aére en Boca del Río; la Base Sucre se alza dirigida por el capitán Ricardo A tequera, quien toma la Escuela de Aviación Militar, se ven implicados l tenientes Fernando Paredes Bello y Gabriel Márquez Torres.

Los sublevados se dirigen a las escuadrillas de aviones ubicadas en Boc del Río dentro de la misma Base, pero el comandante de la Base Aére Abel Romero Villate, impide el intento y recaptura la Base.

3) 1º DE OCTUBRE DE 1952:

El capitán Juan Bautista Rojas, levanta el Cuartel Sucre, ubicado e Maturín, le acompañan el teniente Molina Martínez y los sargentos Rafa

Avendaño y Oscar Enrique Prieto, se hacen con la ciudad rápidamente en

Para mala suerte de los alzados, el Comandante de la Guarnición era del da menos que el teniente coronel Roberto Casanova, "El Turco", es conocal do por su arrojo y valor en situaciones difíciles, y por ser uno de los perezji menistas más convencidos, sin mediar en muchas palabras retoma el cuar tel, muriendo el capitán Rojas, el teniente Molina, 14 soldados y un civil.

Merece un aparte explicar las militaradas de esta década: luego del golpe del 2 de diciembre de 1952, los antagonistas del general Pérez Jiménez arrecian sus esfuerzos por derrocarlo, otros persiguen colocar en manos de los ganadores de los comicios el gobierno, de esta forma se van deteriorando las relaciones entre el Presidente y las Fuerzas Armadas.

"Con variados fines se suceden las sublevaciones cuartelarias en la duración de la dictadura, un hecho importante en el desarrollo institu cional castrense es la aparición de brotes sediciosos en todas las ramas, demuestra no sólo una situación conflictiva general sino el equiparamien to de las Fuerzas y comienzo del fin de la exclusividad del Ejército en el mando de la institución armada"[97].

4) EL GOLPE DE LA IGLESIA:

Pérez Jiménez ha cumplido su promesa de modernizar a Venezuela y a sus Fuerzas Armadas, los sectores más poderosos de la economía, la Iglesia y hasta Estados Unidos, lo han apoyado, la Internacional de las Espadas blandea en América Latina, esto dice de la doble faz del imperio del Norte. El secretario de Estado Foster Dulles, ha expresado del General lo siguiente: "El Gobierno de Pérez Jiménez es el ideal para América Latina". Inclusive le han concedido la condecoración Legión al Mérito. Pérez Jiménez, se ha vuelto arrogante, rodeado de acólitos y adláteres, se deja llevar por la adulancia, de tal manera que los sectores que lo sostienen en el poder, sienten que se aproxima el fin, ven entonces la necesidad de sacarlo del poder, y así se hace.

Las razones de la caída de Pérez Jiménez, las podemos atribuir a varias causas, de las cuales en orden de importancia mencionamos:

1) El estamento militar, del cual se había alejado, y que le hubiera permitido permanecer otros cinco años en el poder.

2) El sector económico con el cual tuvo fuertes enfrentamientos cuando quiso independizarse, en este renglón podemos incluir la mano de los Estados Unidos, que vieron en Marcos Pérez Jiménez un peligroso factor de progreso no dependiente y que afectaba sus intereses.

3) La Iglesia.

---

97 Ramón Avendaño Lugo. Ob. Cit. pág. 219

Escaneado con CamScanner

En el ambiente se percibía una generalizada corrupción; la Igl
observaba con preocupación el contraste entre "El Festín de Baltazar" y
pobres condiciones reivindicativas de los obreros.

El Primero de Mayo de 1957, monseñor Arias Blanco, arzobispo
Caracas, lee una carta pastoral que se hará célebre, ello da a entender
los factores de poder del Estado, entre ellos, la Iglesia, consideran a Pé
Jiménez, una alternativa agotada.

"Nuestro país se va enriqueciendo con impresionante rapidez. Según un
tudio económico de las Naciones Unidas la producción per cápita en Ve
zuela ha subido al índice de $ 450,00 lo cual la sitúa de primera entre sus h
manas latinoamericanas y por encima de naciones como Alemania, Holan
Australia e Italia. Ahora bien, nadie osaría afirmar que esa riqueza se d
tribuye de manera que llegue a todos los venezolanos, ya que una inm
sa masa de nuestro pueblo está viviendo en condiciones que no se pued
calificar de humanas... las injustas condiciones en que muchas veces
efectúa el trabajo femenino, son hechos lamentables que están impidien
a una gran masa de venezolanos aprovechar, según el plan de Dios, la ho
de riqueza que vive nuestra patria que, como dijo el eminentísimo car
nal Caggiano"... "tiene tanta riqueza que podría enriquecer a todos sin q
haya miseria y pobreza, porque hay dinero para que no haya miseria"[98]

La Iglesia puso la primera piedra, viró su actitud frente al gobierno que
hacía mucho tiempo atrás era discreta y consideraba que era mejor que
palinodias del trienio octubrista; la carta pastoral sin proponérselo ganó m
chos indiferentes, que al fin se decidieron a unirse con la otra porción pa
luchar por el derrocamiento del régimen. La Iglesia por su condición co
ductora de almas, estaba en la obligación de reflejar los graves problem
de sus ovejas, pero no se puede negar que actúo con tino político, con se
tido de la historia, viendo la debacle de las dictaduras de países hermano

*Cordial saludo entre el arzobis
de Caracas, monseñor Arias
Blanco y el teniente coronel
Marcos Pérez Jiménez, se inicia
la dictadura, el Primero de Ma
de 1957 la carta pastoral leída
por monseñor Arias Blanco
aceleraba la caída del Genera*

98 Extracto de la Pastoral de monseñor Arias Blanco .Manuel Rodríguez Campos. O
Cit. pág. 25.

Para el último semestre de 1957, los partidos políticos se han unido en el Pacto de Nueva York, donde participan Copei, URD, AD y sectores del empresariado venezolano, se excluye al Partido Comunista, el principal opositor al régimen de Pérez Jiménez, se debe reconocer que la labor antagonista en forma efectiva la hizo esta representación política, y el haberla apartado valió más muertos que en la misma dictadura después de su caída.

Los partidos tienen un aliado del que no pueden prescindir: el sector castrense descontento.

A este pacto se va a sumar una figura que para 1957 ha crecido, se trata del General en Jefe Eleazar López Contreras, gracias al Dr. Tomás Carrillo Batalla y a Miguel Moreno; han concertado una entrevista entre Rómulo Betancourt y el padre de la moderna democracia, han acordado actuar contra el régimen del general Pérez Jiménez.

Fue un grave error del general Pérez Jiménez el despreciar a quien le salvó su carrera militar siendo alférez mayor, el negarle las prebendas ganadas por haber sido Primer Magistrado, hostigarlo con pleitos domésticos y requisas humillantes. Muerto Medina en 1953 y conducido a su última morada por una impresionante muchedumbre, el país vio en aquel momento con nostalgia al largo General quien tenía una vértebra más en el cuello.

López Contreras de acuerdo a los planes concebidos debía iniciar una conjura con el apoyo de los partidos políticos, pero sin saber por qué el 1º de enero de 1958 se interpuso en dichos planes.

EL MOVIMIENTO MILITAR DEL 1º DE ENERO DE 1958

El plebiscito se había realizado, Pérez Jiménez había incumplido sus promesas de elecciones en 1957, y en su lugar lo había sustituido por este artificio insatisfactorio, obra de su ministro del Interior Dr. Laureano Vallenilla Lanz, el padre del "Nuevo Ideal Nacional". El plebiscito lo había elegido para el período presidencial 1958-1963.

El 31 de diciembre "El Cabito"[99] (general Jesús María Castro León) y el general Hugo Fuentes son arrestados, hay indicios de conspiración, este hecho adelanta los acontecimientos.

De la Base Aérea de Boca del Río despega una escuadrilla de aviones Caza y se dirige a Caracas, concretamente al Palacio de Miraflores; a las

99 Apodo del general Jesús María Castro León, al igual que su abuelo, el general Cipriano Castro.

Escaneado con CamScanner

06:00 horas comienzan los bombardeos por segunda vez, desde la cr
ción de las Fuerzas Armadas modernas sobre Caracas con la intenci
firme de derrocar un gobierno.

La Guarnición de Maracay se encuentra en manos de los insurgent
los batallones Páez y Bolívar son los primeros en rebelarse, los mayo
Edgar Mier y Terán y Luis Evencio Carrillo son los cabecillas; el coro
Abel Romero, comandante de la Aviación intenta retomar la Base, pero
arrestado, desde Caracas se comisiona al mayor Martín Parada, piloto
Presidente para observar la situación en Maracay, Martín Parada se sum
la rebelión.

Pérez Jiménez se mantiene inalterable, se reúne con Llovera Páez, Os
Mazzei Carta, su Ministro de la Defensa y el general Rómulo Fernánd
juntos planifican un dispositivo de defensa y contraataque.

Los aviadores empiezan a disminuir los ataques, se están quedando
municiones y combustible, el general Pérez Jiménez los controla.

A Maracay manda a su compañero de promoción, "El Turco" Casanov
quien ejecuta el plan de operaciones que terminará de raíz el movimien
por Turiamo entra el capitán de fragata Oscar Paredes López y el capit
Víctor Hugo Morales, desde Caracas entra el Batallón Bolívar al mando d
coronel Medina Sánchez, apoyado por una batería de 105 mm, por
Encrucijada lo hace el Plaza Nº 1.

La defensa de Miraflores es ordenada al coronel Víctor Maldonado, so
apostadas baterías antiaéreas y blindados M18.

Mientras tanto por la Avenida Sucre, una columna de tanques (Batall
Blindado Bermúdez) y piezas de artillerías (Grupo de Artillería Ayacuch
circulan hacia Miraflores, han salido del Cuartel Urdaneta, los comanda
mayor Hugo Trejo.

La situación se ha puesto difícil para la defensa de Miraflores, Hug
Trejo tuvo la mejor oportunidad de su vida. Inexplicablemente cambia d
rumbo, se dirige hacia El Valle, de allí, rumbo a Maracay.

"¿Había la posibilidad de liquidar al gobierno en ese momento?. Sí,
se ataca con los tanques. Lo que pasa es que hubiera habido resistenci
Pero nosotros no teníamos los medios suficientes"[100].

"Se nos criticó la ocupación de Los Teques, digo nos, porque todos lo
oficiales que constituimos el Estado Mayor de la insurgencia fuimos sol
darios de la decisión del Jefe de la misma"... "no se trataba de una aventu
ra, era un plan concebido dentro de la clásica ortodoxia táctica-estratég
ca; hay quienes han opinado acerca del pánico en los sótanos d
Miraflores, donde se ubicaron los altos personeros del gobierno, éste es u
concepto subjetivo; la verdad estaba en la gran diferencia en medios, hom
bres y materiales. Entre lo que estaba a la vista protegiendo Miraflores: u
grupo de artillería antiaérea, un batallón de PM, 28 tanques entre AMX-1

100 Agustín Blanco Muñoz. "Habla el General". Ob. Cit. pág. 195.

y M-18, la policía de Caracas, la Seguridad Nacional"... nosotros sólo disponíamos de 160 hombres, 10 tanques, 2 cañones 105 mm sin municiones suficientes para pensar en la mínima posibilidad de atacar"[101].

En efecto, Hugo Trejo se ha ido hacia Los Teques, según su versión para cerrar las vías de acceso a la capital, proteger a la guarnición insurgente de Maracay, y tratar de organizar una acción conjunta contra Valencia y San Juan de los Morros, y de allí, abrir operaciones sobre Caracas, pero el coronel Roberto Casanova tenía otros planes, está cerca de Cagua. El Batallón de Infantería de Marina Nº 1, esta sobre La Encrucijada, muchas unidades comprometidas han fallado, y otras se han mantenido leales al gobierno.

Muchas críticas se han hecho a Trejo sobre la estrategia a seguir, que si un ataque fulminante sobre Miraflores era necesario, que el gobierno estaba desmoralizado, que los efectivos de la Seguranal y Policía de Caracas no eran soldados como para enfrentarse al Blindado Urdaneta, en fin, Trejo no podía de ningún modo saber cuál era la moral del gobierno en ese momento, planificó sus acciones militares en base a consideraciones respetables, y las llevó a ejecución correctamente, si fueron equivocadas, es otra cosa, pero ya forma parte de un error de apreciación desde los inicios de la planificación. En verdad Trejo carecía de las municiones suficientes, a veces los actos de arrojo en momentos apremiantes nos llevan directo a ser parte de la historia, Trejo no se decidió por Miraflores, y para su mala suerte, no fue el oficial que derrocó a Pérez Jiménez.

"Después de las acciones de la Fuerza Aérea, el 1º de enero hora a hora, minuto a minuto, la situación del gobierno se hace más precaria. Nos llegan las noticias de la progresiva desintegración de los comandos promovida por los oficiales comprometidos, en mi comando tenemos otra reunión para analizar la situación, la condición que impongo a través de nuestras deliberaciones es que la Marina tiene que respetar la jerarquía, no iremos contra nuestros superiores. La razón era muy sencilla: La Fuerza Aérea tenía el liderazgo en la conspiración; los líderes eran el coronel Jesús María Castro León, el mayor Martín Parada, Luis Evencio Carrillo, Julio César Castellanos y Roosvelt Adrianza Galvis, la consigna que tenían era ***no queremos nada con Generales*** y la insurgencia no los llevaría a un gobierno en el cual no querían nada con civiles, así lo manifestaban, sería una Junta estrictamente militar. Ante esta situación, la única forma de que la Marina pudiera tener el liderato era respetando la jerarquía. Si se eliminaban los almirantes que para esa oportunidad existían, los oficiales más antiguos en la Marina estábamos a tres años de antigüedad de los de la Fuerza Aérea"[102].

101 Oscar Yánez. "Hoy es Mañana o las vainas de un reportero muerto". Editorial Planeta, S.A.. 1994. pág. 31.

102 C.A. Ricardo Sosa Ríos. Ob. Cit. pág.24.

Escaneado con CamScanner

En verdad la Armada estaba comprometida, los buques zarparían luego de que el último de ellos estuviera en la mar, enviarían un mens manifestando su apoyo a la insurrección militar, pero enterados de la hui de los cabecillas de la Fuerza Aérea a Colombia, regresan a puerto y dan indicios de haberse plegado a aquellos.

Cerca de la madrugada del 2 de enero, las unidades eran rendidas, Tre fue arrestado, y conducido a Miraflores días después, Martín Parad Milton Inciarte, Roosvelt Adrianza, Néstor Rodríguez, Enio Ramón Ort entre otros han volado hacia Colombia en el avión presidencial "La Va Sagrada" (el C-54, siglas 7-AT1).

Algunos observadores de esos momentos aseguran que enterado Pér Jiménez de la derrota de la insurgencia, lloró, pero no por emoción o c bardía, sino ante la tremenda decepción recibida, había sido el moderniz dor de las Fuerzas Armadas, y no esperaba esa respuesta de sus hombre

EL MOVIMIENTO MILITAR DEL 23 DE ENERO DE 1958

"En noviembre de 1957 visité el Círculo de las Fuerzas Armadas par entrevistarme con el contralmirante Wolfgang Larrazábal, hablamos de l situación del país, el plebiscito, de la situación militar en general, Almirante no sabía nada de nada de lo que estaba pasando en la Fuerz Aérea, le dije que la situación era difícil que había que estar preparad para cualquier emergencia. Ingenuamente me dijo: "Compadre, ¿y si no Pérez Jiménez el Presidente, quién puede ser? a lo que le contesté: usted cualquier adverso a Pérez Jiménez; no hubo más comentarios. Me fui con vencido de que a Wolfgang no lo habían contactado"[103].

El día 11 de enero, Pérez Jiménez reorganiza el Gabinete, el genera Rómulo Fernández, ministro de la Defensa, es sustituido, y ahora el Pre sidente asume la cartera de Defensa; el general Luis Felipe Llovera Páez ministro del Interior, ministro de Obras Públicas, general Oscar Mazze Carta; ministro de Educación; general Néstor Prato; ministro de Agricultura general Saúl Guerrero; ministro de Comunicaciones, coronel Sánche Mogollón, sustituye al capitán de Navío Oscar Ghersy Gómez; comandan te de las Fuerzas Navales, el contralmirante Wolfgang Larrazábal Ugueto el contralmirante Carlos Larrazábal es designado ministro de Fomento; señor Pedro Estrada es destituido del cargo de Director de la Seguridad Nacional; como Director del Servicio de Inteligencia de las Fuerzas Arma

103 C.A. Ricardo Sosa Ríos. Ob. Cit. pág 26.

das (SIFA) es designado el coronel Martín Bastidas, quien rompe el intercambio de información con la Seguridad Nacional, Pérez Jiménez se ha hecho rodear de varios de sus compañeros, Pulido Barreto y Casanova, además de Llovera Páez.

Para las fechas cercanas al 23 de enero, varias unidades, terrestres y navales en su mayoría, se sublevan, pero no es un movimiento unitario de las Fuerzas Armadas y allí va a estar el origen de las divisiones y sublevaciones posteriores, Pérez Jiménez cuenta con batallones suficientes para resistir el alzamiento, los concentra principalmente en Puerto Cabello y La Guaira, y algunas unidades en Caracas.

Pérez Jiménez además toma previsiones, ha hecho lo razonable para evitar la debacle, los cambios de Gabinete ya mencionados, el envío al exterior de varios oficiales, como es el caso de los coroneles Pérez Morales, Bastidas Torres, José Gutiérrez y Raúl Croce.

El mayor Juan de Dios Moncada Vidal, oficial de excelentes credenciales, aunque había sido pasado a disponibilidad en 1950 por actividades conspirativas, para 1957 de regreso a la vida militar, era oficial de Planta de la Escuela Militar, es confinado a Tucupita, era el encargado de sublevar el Alma Mater del Ejército para el 21 de enero. Numerosa es la lista de arrestados.

El día 22 de enero a las 18:00 horas, Wolfgang Larrazábal[104], comandante de las Fuerzas Navales, y quien ha aceptado la jefatura del movimiento insurreccional días antes, ordena a los buques zarpar hacia Puerto Cabello, para aprovisionarse de municiones. El capitán de Navío Víctor Hugo Morales, se ha ido hacia Puerto Cabello para levantar el Batallón de la Infantería de Marina Rafael Urdaneta, el capitán de Navío Armando López Conde hace lo mismo en La Guaira, el capitán de Navío Ricardo Sosa Ríos es el comandante de la Guarnición y ha tomado el control de la misma, el comandante de la Guardia Nacional de ese puerto, Tcnel. José Paredes Maldonado, se le suma, de tal suerte que calientan calderas y se hacen a la mar, los destructores "Zulia" al mando del capitán de Navío García Landaeta[105], el "Nueva Esparta" al mando del capitán de Navío Rosales Alvarez, "El Aragua" al mando del capitán de Navío Medina Espina, el "Brión" al mando del capitán de Navío Miguel Ponte Rodríguez, "El Austria" al mando del capitán de Fragata Manuel Herrera Correa, y el

104 La aparición del contralmirante Wolfgang Larrazábal, es considerada circunstancial; oficial más antiguo de las cuatro fuerzas que comandaban la insurrección, hasta el 21 de enero no se sabía si aceptaría, fue insistido contantemente por los oficiales navales, quienes exigían la preeminencia de los hombres del mar, cansados de la iniciativa del Ejército en los asuntos del Estado, su actitud fue de prudencia y espera, ello le dio buenos resultados, incluso, la jefatura del Estado.

105 Morales Luengo, es detenido el 4 de enero luego de la reunión sostenida el 3 con otros comandantes de buques, van también a la cárcel, el teniente de navío Magín La Grave Fry y los capitanes, Cohén Guerrero y Ortega Jugo.

Escaneado con CamScanner

"García" al mando del capitán de Fragata Miguel Hernández; el Brión y
Austria sólo tienen municiones de 20 mm, el resto 40 mm y 4,5 pulgad
el Presidente ha ordenado bajar las municiones de los buques.

La Armada desde el 1° de enero anda en franca rebeldía, las reunion
en Puerto Cabello y La Guaira son constantes, hay unicidad en que Pér
Jiménez debe salir, fueron voces activas de la conspiración: Los herman
Molina Villegas, los comandantes de buques ya referidos, el comandan
de la Guarnición de La Guaira, capitán de Navío Ricardo Sosa Ríc
además, el capitán de Navío Víctor Hugo Morales, el capitán de Fragat
Torrealba Morales, el teniente de fragata Carlos Fermín Castillo[106].

Obsérvese como nota curiosa, que el plan de la Infantería de Marina
algo similar al de 1992, embarcar a los infantes del Batallón Urdaneta e
Puerto Cabello y desembarcarlos en La Guaira, para que con el Batallón
Bolívar de esta ciudad, marchar juntos sobre Miraflores.

Por esos días, el general Pérez Jiménez cumple con uno de sus grande
sueños, el 15 de enero inaugura las instalaciones de la Escuela Básica d
las Fuerzas Armadas, poco le iba a durar su reconfortamiento, una de la
primera medidas de la Junta de Gobierno fue eliminarla.

El 22 de enero, el mayor de la Guardia Nacional, Italo Brett Smith[107]
al mando de un grupo de alumnos de la Escuela de Formación de Guardia
Nacionales, de Ramo Verde, toma el puesto de la Guardia Nacional en l
UCV, la Escuela Militar también se alza.

En Puerto Cabello, hay una pequeña demora, tanto el Comandante d
la Base, capitán de Navío Julio Vale como el Comandante de la Infantería
al oír las propuestas de Víctor Hugo Morales, se niegan a sumarse sin un
orden por escrito del almirante Larrazábal, al final son arrestados.

Pérez Jiménez no se sienta a esperar, habla con Larrazábal, quien
después de muchas vacilaciones, le dice sus intenciones, trata de bloquear
las fuerzas surtas en los puertos, pero ya es tarde.

Sin embargo el Batallón Bolívar, el más temido y mejor equipado en
Caracas amenaza con atacar a la Academia Militar, la espera se hace tensa
poco a poco las otras unidades terrestres y aéreas, vista la pasividad que
última hora asume el Presidente, se van sumando a la rebelión, el gobier
no está perdido.

En Barcelona hay otro brote levantisco, muchos oficiales de varias
unidades manifiestan a Pérez Jiménez su intención de recapturar las
unidades levantadas, Pérez Jiménez decide que no es conveniente una
mortandad tan extendida como la que se produciría si ataca. En la madru-
gada del 23 de enero, marcha a República Dominicana. El último baluarte
de la Unión Patriótica Militar salía exiliado.

---

106 Del que hablaremos en las asonadas de 1992.

107 También hablaremos de él en las recientes intentonas.

¿Por qué es derrocado Pérez Jiménez?; nos interesa explicar sólo el crite-
rio militar; para las juntas de oficiales ya Pérez Jiménez no era su represen-
tante, muchos militares si bien iban en busca de otra alternativa como la de-
mocrática, había también una considerable proporción que buscaban una
alternativa militar, que representara sus aspiraciones, no podemos decir
que las Fuerzas Armadas en su totalidad, en un gesto de reivindicación a
las instituciones usurpadas derrocan el régimen imperante, pues tras esa
militarada hubo ambiciones, deseos ocultos de desplazar al caudillo para
sustituirlo en el poder y en las prebendas, nunca la intención de ver a don
Rómulo Betancourt instalado en Miraflores. Tomemos como referencia pa-
ra complementar lo dicho, un criterio muy interesante y que puede ser aco-
tado como una causa importante de la decisión de los oficiales de despedir
a su representante: "le acusaron bastante de ser enemigo de los Estados
Unidos, amigo de la Unión Soviética y de los comunistas, todo lo cual le
hubiese acarreado bien pronto la caída, ahora la oración se ha vuelto pasi-
va, y Pérez Jiménez ha hecho entrega al imperialismo de todas las reservas
petrolíferas de la nación en prueba de su fidelidad y acatamiento. Mas, si
Pérez Jiménez ha ganado a un gran protector, también ha perdido la con-
fianza del Ejército venezolano cuyas aspiraciones ya no representa"[108].

Diferentes formas de manifestaciones después de la caída del general Pérez Jiménez el 23 de enero de 1958

Definitivamente el presidente Pérez Jiménez navegaba en corrientes contrarias, los militares le acusan de entreguista, aclaremos que no fueron todas las reservas petroleras, porque aún hoy en día existen muchas no probadas ni exploradas, y los Estados Unidos, luego de su propuesta en Panamá de un fondo de ayuda para el desarrollo de Latinoamérica, ya no

---

108 Norman H. Dupray. "Aves de rapiña sobre Venezuela" .Talleres Gráficos de la Técnica Impresora. Buenos Aires, Argentina 1958. pág. 98

Escaneado con CamScanner

le consideraban su aliado y por lo tanto no útil. La salida de Pérez Jimén
no va a ser una gloriosa acción de masas de manos de las Fuerzas Arm
das, fue una conjunción de intereses en busca de una alternativa y u
mezcla de mezquinos deseos del empresariado venezolano y extranje
Nunca las masas en este país han derrocado gobierno, ni los periódicos
pesar de lo que dice en contrario un conocido editor venezolano), sólo
Fuerzas Armadas estimuladas por quienes atesoran la riqueza o el poder
la demagogia.

EL PERÍODO COMPRENDIDO ENTRE 1958 Y 1967

Queremos referirnos sólo a los hechos de armas de este período y no
los gobiernos y a su actuación, puesto que las causas de intentonas anal
zadas en los otros períodos de gobierno habría que relacionarlas con u
marco circunstancial que hiciera entendible las causales de los cuartelazo
del momento.

En esta época las causas de intentonas serán entendidas una vez narra
do el hecho de armas, no hay diferencias, pero sí haremos referencias a la
causas del movimiento de izquierda que ya es de otra naturaleza y
merece detenerse en él.

*"La cuestión no estriba en hacer elecciones para que las gane quien la
gane, si eso significa la ruina de un país y la paralización de su progreso
La cuestión está en garantizar ese progreso y esa libertad que se traduce e
bienestar económico, político y social para toda la nación y particular
mente para sus clases laboriosas. Quienes tengan prejuicios jurídicos fo
malistas no pueden entender este problema".*

**"Pero como no hay deuda que no se pague ni plazo que no se cum
pla, el señor Betancourt vino a pagar bien pronto el crimen de haber exal
tado al poder a los militares, interrumpiendo el proceso civilista que la
nación venezolana había iniciado en 1935 con la desaparición del gene
ral Juan Vicente Gómez, y para nada le sirve ahora el haber pergeñado
una trasnochada teoría sobre "Los Generales Presidentes" como justifica
tivo para derrocar el régimen civilista del general Medina Angarita.
Realmente el señor Betancourt no puede quejarse de la suerte que le ha
acompañado en estos últimos años, pues él mismo se la buscó. Nada
puede reprochar a sus antiguos camaradas de conspiración y gobierno, los
Delgado Chalbaud, los Pérez Jiménez, los Pulido Barreto y tantos más con**

quienes anduvo del brazo y a quienes presentó a los ojos de América como los segundos Libertadores de Venezuela"[109] (destacado del autor).

El golpe del 45 desencadenó una serie de hechos que no pudieron ser controlados por sus autores, AD se "enganchó" en un golpe de propósitos mezquinos, pues los argumentos para tapar sus verdaderos propósitos eran secundarios y sin sustento valedero, lista precaria que no convence a los analistas más serios. Los motivos políticos del golpe del 45 fueron simplemente que la sustitución de Biaggini por Diógenes Escalante alteraba las ocultas ambiciones del minoritario partido adeco, puesto que Biaggini era medinista y del criterio de llegar a las elecciones directas y secretas de manera pausada, no como pensaban que Diógenes Escalante lo haría, al llamar, a los dos años de su mandato a elecciones, esta incertidumbre sumada a las insanas ambiciones nos conducen en loca carrera al trienio octubrista.

El golpe del 45 llevó al resto de los hechos ya narrados, y nos lleva a los que describiremos más adelante, casi podemos afirmar que el golpe de Estado contra el gobierno del general Medina fue el principio del fin.

GOBIERNO DEL CONTRALMIRANTE WOLFGANG LARRAZÁBAL UGUETO

El Almirante Wolfgang Larrazábal[110], quien no hacía mucho tiempo ocupaba el oscuro puesto de Presidente del Círculo Militar, aparece en forma sorpresiva, como cabeza del golpe militar, fue un hecho fortuito, él sabe

---

109 Norman H Dupray . Ob. Cit. pág. 95

110 Wolfgang Larrazábal Ugueto: Nacido en Carúpano, estado Sucre, el 5 de marzo de 1911, hijo de Fabio Larrazábal y Gerónima Ugueto, sus estudios primarios los hace en Maracaibo, ingresa a la Escuela Militar y Naval, egresando en 1932, para 1949 lo encontramos como Agregado Naval en Washington. En 1952 es director del Instituto Nacional de Deportes, para 1957, es presidente del Circulo Militar, en 1958, es elevado al cargo de Comandante de las Fuerzas Navales, levanta la Armada el 22 de enero de 1958 y encabeza el alzamiento del 23 de enero, es nombrado Presidente de la Junta de Gobierno hasta el 13 de noviembre de 1958, cuando se lanza como candidato presidencial para las elecciones de diciembre de ese año, por los partidos URD, PCV y Movimiento Nacional Independiente, ocupa el segundo lugar en una posición cerrada tras Betancourt, gana abrumadoramente en Caracas, en 1959, es nombrado embajador de Venezuela en Chile, para las elecciones de 1963 los resultados electorales no son tan buenos como los anteriores, actualmente es Senador Vitalicio.

Escaneado con CamScanner

esperar al conocer los rumores, y tal espera lo va a colocar por ser el m
antiguo, a la cabeza del gobierno.

¡Wolfgang Larrazábal Presidente!

El Gobierno del almirante Larrazábal se va a caracterizar por el llam
do "Plan de Emergencia Nacional y de Obras Extraordinarias", ello va
generar una desbandada masiva del campo a las ciudades originando
cordón de miseria casi erradicado en el Gobierno del general Pér
Jiménez y que hoy a casi 40 años de haberse iniciado aquella aberraci
populista no se le ve solución, más bien pareciera que tiende a agravar
más de 39 barrios se fundan sólo en el año de 1958.

Pese a que la Junta de Gobierno estaba instalada, la situación polític
y militar de la misma va a ser muy precaria, y los primeros ensayo
democráticos se van a salvar debido a dos causas fundamentales:

1) La indecisión de Castro León para tomar el Gobierno y de lo cu
estuvo muy cerca
2) Las conspiraciones militares sucesivas estaban muy divididas y s
hicieron de manera aislada.

Larrazábal era carismático y las medidas del Plan de Emergencia l
valieron una delirante multitud que le aclamaba, pero como mantenemo
a través de nuestros escritos estas manifestaciones populares son significa
tivas, pero no tumban gobierno.

"Pardo cree que la Junta de Gobierno está pegada con saliva, esas so
sus palabras textuales, pero el peso de la opinión pública es tan grande qu
sostiene a la Junta".

"La Junta de Gobierno me pidió que los llamara -informó Num
Quevedo- porque la situación está muy fea. Desde que cayó Pére
Jiménez, hace treinta y cuatro días, han llegado a Caracas más de setent
mil personas, de todas partes de Venezuela pidiendo trabajo"... "Es gent
que no tiene profesión definida, que está tomando por asalto los aparta
mentos del Banco Obrero que aún no están terminados, que se meten
vivir debajo de los puentes, que hacen sus necesidades en cualquier sitio
que mandan a sus hijos a pedir limosna, que invaden los cerros y levanta
un rancho en cualquier lado y lo más grave, escuchen con atención uste
des que son los políticos: creen que democracia es hacer lo que a uno l
da la gana. De acuerdo con el proyecto de don Eugenio Mendoza, la Junt
ha erogado diez millones de bolívares para construir dos mil casas para lo
campesinos"... "También se entregarán los materiales a quienes se com
prometan a levantar su propia casa. Pero eso no es todo, están reunidos lo
miembros de la Junta con varios ministros: Víctor Rotandaro, de Obra
Públicas; Arturo Sosa, de Hacienda; Julio de Armas, de Educación; Raú
Valera, de Trabajo; y Carlos Galavís, de Agricultura; los presidentes y direc
tores de los institutos autónomos y los gobernadores del Distrito Federal
estado Miranda, coronel Miguel de la Rosa y el doctor Ildemaro Lovera

estudiando la forma de resolver de inmediato la situación de los setenta mil desempleados. Hay que tomar una acción urgente y rápida. ¿Qué les parece a ustedes un plan de emergencia?

Y sin esperar respuesta Numa Quevedo expresó:

- Tal y como lo dijo un miembro de la Junta de Gobierno el problema de Venezuela es metálico: ¡O plomo o plata!"[111]

En las anteriores narraciones, está ricamente expresada la situación de Venezuela para 1958, situación que subsistirá hasta nuestros días, arreglar todo con dinero fácil, ésta fue la enseñanza para el venezolano moderno, hoy no mayor de 40 años, que puede lograr los goces materiales sin trabajar, sin un esfuerzo productivo, tomando la vía del atajo, se olvidó el pasaje Bíblico que decía "no les des un pez enséñalos a pescar". El Estado que todo lo da y todo lo puede, así hemos vivido desde entonces, es el origen de muchos males, engendraron un pueblo apático a la creatividad de alternativas de producción, se aumentó la miseria a un grado infinito, hoy cuantificable en el orden del 64%, la marginalidad también nos trajo otras indeseables enfermedades sociales: baja formación moral e intelectual, promiscuidad, mala alimentación, aumento agresivo de la delincuencia; que da como producto un venezolano no apto para la vida en sociedad, un ser que vive de informalidades, un hombre con una formación mediocre, sin futuro, que no asegura las bases éticas y morales, fundamento indispensable de toda población; luego no es inexplicable que estemos tan lejos del Primer Mundo. Acostumbramos al hombre a vivir sin trabajar, al facilismo, a no darle importancia a la sana ambición, a buscar excusas para cubrir nuestra ineptitud, así como dicen culpa del gobierno anterior, también hay culpa del ministro anterior, del director anterior, del maestro, del capataz, del gerente anterior de todo el mundo, es la culpa de nuestros males, de nuestros vecinos limítrofes es la culpa de que tengamos la frontera desguarnecida, abandonada; siempre habrá un culpable que nos ayude a calmar nuestra conciencia y cubrir así nuestra responsabilidad en las acciones que emprendemos, no creo que esté lejos el día en que alguien diga, si no es que ya lo han hecho, que el culpable de todos nuestros males es Bolívar por habérsele ocurrido la brillante idea de liberarnos del yugo español.

Muchas de las obras del general Pérez Jiménez fueron simplemente truncadas por haber sido hechas por "el aborrecible dictador", el abandono del maravilloso Hotel Humboldt, la desidia en el mantenimiento de las casas vacacionales para trabajadores en Los Caracas, el Plan Ferroviario Nacional, el Helicoide, la eliminación del ferrocarril que llevaría el puente sobre el Lago de Maracaibo, bajo la excusa de que muchas de esas obras eran faraónicas. Más grave aún, a partir de 1958 comienza la larga y agónica lucha de las Fuerzas Armadas por sobrevivir, excelentes oficiales perezjimenistas son dados de baja, otros que habían sido retirados son reincor-

111 Oscar Yánez. Ob. Cit. pág 101.

Escaneado con CamScanner

porados, recuérdese que algunos de ellos son expulsados de las Fuerzas A
madas no por antagónicos al dictador, sino por razones disciplinarias o
ineptitud para el servicio, se elimina la Escuela Básica de las Fuer
Armadas, el Estado Mayor General pasa a ser modificado y cada Fuerza t
ne cierta autonomía, dividieron las Fuerzas Armadas ¿Para vencer a quié
Sin las Fuerzas Armadas el más mínimo ordenamiento jurídico y legal
este Estado, simplemente no sobreviviría una semana, el objetivo de
Generación del 28 y sus seguidores posteriores se está cumpliendo, ver
cerviz de la Institución Armada abajo, sumisa.

EL DRAMA DEL GENERAL JESÚS MARÍA CASTRO LEÓN SU POSTERIOR ALZAMIENTO

Al instalarse la Junta de Gobierno el 23 de enero de 1958, es design
do como Ministro de la Defensa, un personaje cuya aureola es contradi
toria, un tanto oscura en cuanto a sus deseos verdaderos que nunca l
conoceremos, y que tuvo la posibilidad real de tomar el poder, y no lo h
zo, perdiendo la única y verdadera oportunidad que ha tenido un milit
en hacerse con la silla después de 1958, la militarada del 4 de febrero d
1992 se le acerca, pero no en la extensión requerida.

Nos referimos al general Jesús María Castro León[112], quien es design
do Ministro de la Defensa de la Junta recién instaurada, meses antes hab

*112 Jesús María Castro León: Nació el 7 de mayo de 1908, y murió en el Cuartel S
Carlos el 12 de julio de 1965, Hijo de Pablo Castro León (hijo del Presidente Cipria
Castro) y Herminia Contreras, egresa de la Escuela Militar en 1931, expulsado en 19
por haber participado en actividades conspirativas, se reincorpora a las Fuerz
Armadas , ingresando a la Aviación Militar, de donde egresa como integrante de
Cuarta Promoción de Pilotos de la vieja Escuela el 28 de agosto de 1937; es ascen
do a teniente en 1938, en 1944 realiza curso de piloto de combate en la Base Na
de Corpus Christi (USA), vuelve a los Estados Unidos para efectuar curso táctico aére
en 1945 le encontramos como subdirector de la Escuela de Aviación Militar, en 19
es designado miembro de la Junta Interamericana de Defensa, en 1951 es el Direct
de la Escuela de Aviación, en 1953 es el Jefe del Estado Mayor Aéreo, fue parte acti
de las conspiraciones del 18 de octubre de 1945, del 24 de noviembre de 1948, del
de diciembre de 1952 y la pautada para el 6 de enero de 1958 que se realiza cinc
días antes, ascendido luego del 23 de Enero a general de Brigada, es el primer Minist
de la Defensa de la Fuerza Aérea y del sistema recién instaurado, una crisis entre
sector militarista al mando del mencionado y la Junta de Gobierno produce la crisis d
julio que estuvo a punto de terminar en un golpe de Estado, prefiere renunciar y aba
dona el país, en noviembre de 1959 es pasado a retiro, pero el 20 de abril invade p
el Táchira, fracasa el movimiento y es encarcelado en el Cuartel San Carlos dond
muere.*

sido solucionada la cuestión de Hugo Trejo, oficial de gran popularidad quien había alcanzado gran influencia entre el sector joven de las Fuerzas Armadas por su acción del 1 de enero; luego de su liberación Trejo es nombrado subjefe del Estado Mayor, recorre el país dando conferencias y visitando cuarteles, además presenta la propuesta de modificación substancial del sueldo de los militares, no sin antes entrar en fuerte discusión con miembros de la Junta quienes aducían que tal alza sería "aburguesar al Ejército". Trejo insiste enumerando las consecuencias contrarias a la solicitud, al final se produce el aumento, Trejo se hace popular entre los estudiantes universitarios; Hugo Trejo es impelido por los protagonistas del 1 de enero -el mayor (Av.) Martín Parada, Luis Evencio Carrillo, Gilmond Báez y Luis Alfredo Araque- a una acción similar, Hugo Trejo no lo hace, cuenta con buena parte del Ejército, pero en su conjunto las Fuerzas Armadas están divididas, al final recibe un ultimátum de abandonar el país, debe irse como Embajador de Venezuela a Costa Rica; según la Junta de Gobierno, realizaba actividades incompatibles con la vida militar, Trejo da una muestra de dignidad y obedece, a pesar de que los estudiantes de la UCV le invitaban a refugiarse en el recinto universitario. Para nosotros la acción contra Trejo tiene más móviles de conveniencia por el carisma y la representatividad de que gozaba que por mezclarse en asuntos políticos, porque los militares venezolanos han sido de los más politizados de Latinoamérica, y para la fecha muchos de ellos habían desempeñado cargos fuera del estricto requerimiento militar, nadie podía aducir semejante y mendaz argumento, puesto que el oficial venezolano ha sido una rara mezcla política y militar. Trejo no es el único exiliado, la lista de oficiales enviados al exterior en 1958, 1959 y 1960 se hará bastante extensa, en su mayoría, de línea militar perezjimenista, otros que no lo eran, pero mantenían una mira prusiana sobre el Ejército, no la mal interpretada democracia, y podemos darles razón, porque un Ejército debe ser democrático en el acatamiento y en sus funciones, pero en su funcionamiento interno no, debe manejarse de manera vertical y autoritaria, si no es un organismo público más.

Teodoro Petkoff nos hace una interesante acotación sobre las características del movimiento trejista, nos parece una de las más significativas:

"La disciplina militar además estaba resentida porque aquella estructura había sido quebrada y no podían impedir aquello que estaba haciendo. Así Trejo se desplaza como Jefe de Estado Mayor por los cuarteles del país haciendo discursos incendiarios, conformando un movimiento de manera vaga, confusa, contradictoria, pero en los cuales se recogían planteamientos en sentido general progresistas, de avanzada"[113].

Con la insurrección del 23 de Enero materializada, aquello que era evidente se precipita: la fractura de las Fuerzas Armadas, y sobre esa fractura

113 *Agustín Blanco Muñoz. "La lucha armada: Hablan cinco jefes". UCV, FACES, 1980. pág. 187.*

Escaneado con CamScanner

fue que pudieron gobernar los miembros del Pacto de Punto Fijo, sobre e
fractura, que ayudaron a ahondar, alumbran las Fuerzas Armadas que ter
mos hoy en día, sobre esa fractura, es que es posible sofocar rebeliones
mayor afán.

Expulsado Trejo, queda el general de Brigada (Av.) Jesús María Cas
León con el monopolio de los descontentos; Castro León ha sido uno
los más persistentes conspiradores a través de su historia profesional,
hizo contra Gómez, lo hace contra Medina, contra Betancourt, no es p
tidario de Delgado Chalbaud, conspira contra Pérez Jiménez, y seguía co
pirando después.

Básicamente el problema de Castro León es que era un pertinaz desco
tento, dice Oscar Yánez, en el libro referido en otras oportunidades, q
una vez en la Presidencia, harto del poder, Castro León iba a conspirar co
tra sí mismo.

Las razones del descontento miran hacia Rómulo Betancourt, much
oficiales están convencidos de que Betancourt podría volver al poder, co
su odio ocultado hábilmente hacia los hombres de uniforme, de su inte
ción de debilitar la estructura castrense, argumentan también que quien
están en la Junta no son los mejores oficiales, los más calificados, que h
bía muchos, mejores, para tan delicada función de transición.

Según algunos entendidos, de serios comentarios, Castro León, el d
de su ascenso, le entrega un papel informal a Larrazábal, donde en térm
nos cordiales y trato familiar le expone las inquietudes de un fuerte secto
de las Fuerzas Armadas, que reunidas en la agonizante Junta de Oficiale
hacían una serie de pedimentos para la buena marcha de la Institución
por lo tanto del país[114], no se trataba de los ultimátums al que estaban aco
tumbradas estas asambleas; Larrazábal promete estudiarlo, pero en su lug
comenta, entre los otros miembros de la Junta, la posibilidad de una co
spiración promovida por Castro León, y toma tal magnitud de exageración
que termina distorsionado el asunto y se llega a dar como un hecho el qu
Castro estaba conspirando, aunque Castro había asomado esa posibilida
en varias reuniones, sobre todo en la Guardia Nacional, pero no habí
nada concreto, ni planes, ni movilización. Al final "El Cabito" se sient
traicionado. Nadie sabe qué estaba en la mente de Castro León, es proba
ble que pretendiera tomar el poder y de hecho podía desbaratar la Junta si
mayores aprietos, sólo que sobre un buen montón de cadáveres de l
poblada caraqueña que adoraba a Wolfgang, que hablando fríamente n
detendrían una acción contundente.

---

*114 Básicamente se trataba de reformular los cargos administrativos, ya que los adeco
los dominaban, desde los directores de escuelas hasta los ministerios, ello marginab
la participación de los otros sectores, también pedían hacer un gabinete de coalició
nacional, prohibir el Partido Comunista que ya tenía planes avanzados de agitación
limitar la llamada libertad de expresión a un término razonable por ser un hecho com
probado los desmanes y atropellos que en nombre de tan preciada libertad constitu
cional, se cometían.*

"Castro León indignado, le recordó a sus amigos aquella noche en su casa, que once días antes, el nueve de julio, había señalado ante el Alto Mando Militar: "la deslealtad de Larrazábal para con las Fuerzas Armadas y para conmigo", pues había salido a contar una información que yo como amigo le había comunicado en secreto. Fui categórico y manifesté que en tales condiciones no estaba dispuesto a continuar con el gobierno y presenté mi renuncia irrevocable"... "Los componentes del Alto Mando y con ellos los miembros de la Junta incluyendo el propio Presidente, se opusieron a mi decisión -siguió recordando "El Cabito"- y observé cierta inclinación mayoritaria favorable a mí. Fue entonces cuando Larrazábal me exigió una conversación en privado. Nos trasladamos a un salón inmediato, donde me presentó excusas y reconoció su falta al violar el secreto. Utilizó el nombre de las Fuerzas Armadas para pedirme que lo siguiera acompañando. ¡Esto me pasa por pendejo!"[115]

Los rumores se van extendiendo por el país, los cuarteles están agitados, de hecho se han dado instrucciones al mayor Hely Mendoza Méndez para arrestar a Larrazábal, pero no lo consiguió, estaba viendo una pelea y luego bajó a La Guzmania. La mayoría está con "El Cabito", menos, por supuesto la Armada que permanece fiel al Almirante. De hecho el capitán de Navío Rodríguez Olivares, comandante de la Escuadra, y el capitán de Navío López Conde, comandante de la Infantería de Marina, han puesto en nivel de acuartelamiento sus unidades.

Están reunidos en La Guzmania, Larrazábal con el comandante de la Guardia Nacional, Tcnel. Víctor Garrido; el comandante de la Aviación, general Josué López Henríquez; el coronel J.M. Morales, jefe del Estado Mayor General; Carlos Larrazábal, comandante de la Armada, también participa.

A La Guzmania en Macuto, llega el mayor (Av.) Martín Parada, jefe del Estado Mayor de la Fuerza Aérea.

"En la mañana se presenta en la Guzmania, el mayor Martín Parada, jefe del Estado Mayor de la Aviación, en alta voz informa de la situación, Castro León tiene el dominio de todas las Fuerzas Armadas, todas las guarniciones están listas para cumplir sus órdenes, su oratoria es eufórica pero desesperada; nadie emite palabra. El Almirante trata de calmarlo, no reacciona, por último dice: "Ustedes serán los culpables por la sangre que se derrame", no me aguanté y le dije: "Mira Martín, nosotros estamos dispuestos a que se derrame sangre aun cuando sea de las Hermanitas de la Caridad, pero ustedes no se van a coger el país"[116].

El coronel (Av.) Antonio Briceño Linares ha subido a La Planicie, es amigo de años de Castro León, habla con él, le invita a asomarse al balcón

---

115 Oscar Yánez: Ob.Cit. pág. 290.

116 C.A. Ricardo Sosa Ríos: Ob. Cit. pág. 31.

Escaneado con CamScanner

y ver los alrededores de Miraflores. Una creciente multitud respaldando
gobierno se encuentra entre Miraflores y el Palacio Blanco, le pregunta
está dispuesto a seguir adelante a sabiendas de las muertes que ocurrirí
"El Cabito" se recostó en un catre que había en su despacho, de allí en a
lante Castro León bajó la guardia.

Castro León está en La Planicie, en los alrededores de Miraflores (
multitud desenfrenada pide la cabeza de Castro León, desde la anti
sede del Ministerio, éste les observa; Larrazábal ha llegado al Pala
Castro León se niega a bajar a dialogar con Larrazábal, éste envía a los d
tores Jóvito Villalba y Rafael Caldera, a Elías Toro y a don Eugenio Men
za como intermediarios; Castro León les presenta las condiciones, se cu
ta que mandó a llamar a Rómulo Betancourt pero no se encontró
ninguna parte, como no se encontró cuando el golpe del 24 de noviemb
o cuando Delgado Chalbaud había recibido la Presidencia Provisional
ausencia temporal del maestro Gallegos; Castro León envía a la Junta u
serie de pedimentos a cambio de desmovilizar las fuerzas, mientras ta
su probable sucesor, el coronel Pedro José Quevedo, va hacia los cuarte
de visita tratando de anularle, pero es mal recibido por la oficialidad, na
qué hacer, están con el Ministro de la Defensa.

"Castro León sonríe con aparente resignación y piensa: La forma pas
como cayó la dictadura, fue lo que dio fatal cabida en la cabeza del
bierno, a oficiales realmente no calificados para cumplir con esa misió
Larrazábal no debe estar allí"[117].

Los doctores Rafael Caldera y Jóvito Villalba vuelven al Palacio
Miraflores y hablan con la Junta, exponen las condiciones de Castro,
Junta insiste en que si Castro no renuncia ellos renuncian en grupo, lo q
no saben es que poco importa si lo hacen o no; Castro León tiene la bri
de las Fuerzas Armadas en sus manos, la Marina poco puede hacer,
rrazábal ordena venir a los comandantes de Guarnición para consultar
renuncia de Castro, se niegan a menos que sea el propio Ministro quien l
llame, ya son las 23:00 horas, muchos oficiales esperan instrucciones.

Héctor Carabaño da la estocada final, amigo de Castro le manifies
argumentos parecidos y logra hacerlo entender.

Al final Castro León renuncia, y sale al exterior en compañía de vari
oficiales, entre ellos Martín Parada y Juan de Dios Moncada Vidal.

Ya hemos señalado que la oportunidad más clara de consolidar el golp
de Estado la ha tenido el general Castro León, la Armada y un sector reduc
do del resto de las Fuerzas Armadas no le apoyaban, pero según recopil
ciones de oficiales de aquellos tiempos afirman que la gran mayoría
seguían, ¿Por qué no lo hizo?. Parece que se corrobora la tesis, de que un
simple sugerencia se convirtió en un alzamiento.

Castro León está en una especie de exilio dorado, de vuelta a la Jun
Interamericana de Defensa, desde allí conspira junto con los hermano

117 Oscar Yánez: Ob.Cit. pág. pág. 311.

Tamayo Suárez, entra por el Táchira -al igual que su abuelo- el 20 de abril de 1960, le acompaña el Tcnel. Juan de Dios Moncada Vidal, los mayores Luis Alberto Vivas Ramírez, Manuel Azuaje, Barreto Martínez, los capitanes Cipriano Sánchez Mogollón, Alfonso Sánchez Castro y Manuel Silva Guillén entre otros, conquista fácilmente la Guarnición de San Cristóbal y espera una reacción en cadena de las demás guarniciones, nada sucede, Castro León se retira a Colombia, pero es apresado por un grupo de campesinos, el terco General es conducido a La Orchila, luego al Castillo Libertador, donde los mismos carceleros tenían miedo hasta de trasladarlo por la fiereza que demostraba, al fin es llevado al Cuartel San Carlos donde muere el 12 de julio 1965 víctima de un infarto. El pecado capital del general Jesús María Castro León y que es la causa principal de que muera en la cárcel, así como el general Marcos Evangelista Pérez Jiménez morirá en el exilio, fue la férrea oposición que le hicieron a Rómulo Betancourt, fueron los únicos generales que se le enfrentaron directamente, sin intermediarios con planteamientos firmes del porqué no lo querían en el gobierno ni cerca de él. Esta venganza es tan grande y con tanta fuerza y poder que aun después de muerto Betancourt al general Pérez Jiménez no se le permite el regreso a su patria.

La historia del general Castro León es triste, en un gesto de respeto al régimen recién instaurado renuncia a sus ideales tal vez visualizados en un gobierno netamente militar, estos ideales pertenecen a la ideología bajo la cual creció, esas eran sus convicciones, eran otros tiempos la de su juventud, donde el Ejército era quien "paría los mandatarios", más nada, y él venía de las aulas donde mejor se practicaba. Es tonto imaginar a Castro León jefe de una junta de gobierno, nunca sabremos de su actuación, pero tampoco podemos desdeñarlo como a un simple filibustero en busca de un botín; para 1958 los militares venían de mandar y querían seguir mandando, de hecho cuando Castro lidera el golpe del 6 que se adelanta al 1° de enero, no era su intención precisamente la vuelta de Betancourt y sus partidarios, eran otras miras. En una cosa no se equivocó cuando le pronosticó a Sosa Ríos las consecuencias de dejar a los políticos gobernar, porque serían el caos de este país, hoy sus palabras, para nuestra desgracia y la afirmación de su memoria, se han cumplido. Alguien debería rescatar el nombre de " El Cabito" en una biografía, porque el general Jesús María Castro León Contreras, sólo supo ser militar de su tiempo. Luego vendrán intentonas lideradas por grupos que no constituyen mayoría, y nos acercamos a los movimientos militares de izquierda y su desnaturalización en guerrilla.

Escaneado con CamScanner

LA INTENTONA DEL 7 DE SEPTIEMBRE DE 1958

El Cuartel de la Policía Militar es levantado por el Tcnel. Juan de D. Moncada Vidal y el mayor Hely Mendoza quienes ingresaron ilegalme al país, le acompañan, el mayor Luis Vivas Ramírez, Clemente Sánch Juan Merchán López, Alcibiades Pérez Morales, Chalbaud Godoy, Raf Marcelo Pacheco, Oswaldo Gracciani, los capitanes Rafael Gonzá Windevoxchel, y los tenientes Carlos Quintero, Manuel Silva Guillén Víctor Gabaldón.

Luis Vivas Ramírez toma Radio Rumbos y Radio Tropical con alum de la Escuela de Policías de El Junquito y hace leer una proclama de la toría de Moncada Vidal, el mayor Hely Mendoza levanta el Cuartel de la licía Militar que estaba al lado del Palacio Blanco, se le adhieren el capi Francisco Pavón y el teniente Gabaldón, y con los tanques los rodea, tr de apresar la Junta de Gobierno, a todas éstas se ve que no van a come el error de Trejo, pero sólo dos de ellos se encuentran: el coronel Pedro Jo Quevedo y el Dr. Arturo Sosa. El mayor Hely Mendoza trata de persuadi Quevedo de que se entregue, éste se niega y luego de una última adv tencia trata de forzar la entrada, desde el interior del Palacio resisten.

Fuerza leales comienzan a apoyar a los defensores del Palacio, el B tallón de Infantería Bolívar ataca, en las primeras de cambio, mueren t infantes, los barrios marginales inician saqueos y entre vivas a Wolfgang al gobierno intentan por su cuenta tomar el Cuartel Militar y allí se produ una considerable cantidad de bajas civiles que sobrepasaron los 20, a como un número indeterminado de heridos, más del centenar; el pueb creyó que con turbas podía aplastar una intentona.

Mientras tanto Moncada Vidal había tomado el Ministerio, desde a despachaba, pero al poco tiempo éste es retomado; Moncada Vidal, Viv Ramírez, y Rafael Marcelo Pacheco se asilan en la Embajada de México; teniente Silva Guillén, uno de los complotados, se asila en la Embajada Cuba. Todos estos oficiales, habían estado ligados por una u otras circun tancias a las unidades sublevadas, habían sido sus comandantes u ocup do cargos en ellas, luego no era difícil que pudieran levantarlas.

El SIFA pudo determinar que este movimiento no era una locura aisl da, que estaban involucradas unidades de Valencia, Maracay, Barquis meto, Coro, Cumaná, Puerto La Cruz, Maturín, San Juan de Los Morro Ciudad Bolívar, San Cristóbal y Maracaibo, así como también unidades la Fuerza Aérea.

El generalísimo Rafael Leonidas Trujillo estaba al tanto de la intentona, y permitiría el aterrizaje de un DC-4 para que recogiera exiliados. Pero ninguna de estas unidades salen, ya no eran las Fuerzas Armadas de 1945 y 1948, había otra mentalidad y otros intereses, el contralmirante Sosa Ríos, en su libro "Mar de Leva" asegura que para la fecha había cuatro grupos divididos: la Marina, el grupo del ministro Briceño Linares, compuesto por la mayoría de su Fuerza, en la Aviación, el grupo trejista, que a la larga sigue a Castro León, y el grupo del coronel Murillo Esperandio; estas divisiones obedecen a la incertidumbre del momento, como también al famoso decreto 288 que daba autonomía a las Fuerzas, y eliminaba el Estado Mayor General transfomándolo en Estado Mayor Conjunto, esta previsión iba a impedir que las Fuerza Armadas se pudieran movilizar en bloque, puesto que sólo un ministro muy carismático podría reunir a las cuatros Fuerzas tras de sí, y el verdadero mecanismo de poder, el Estado Mayor General, había perecido. Con estas acciones y el famoso decreto 288 se complementa la división en las Fuerzas Armadas y se impide la consolidación de un ministro carismático al cambiarlo todos los años.

LA INTENTONA DEL CORONEL EDITO RAMÍREZ

Edito Ramírez, coronel del Ejército, responsable del alzamiento de los cadetes de la Academia Militar el 18 de octubre de 1945, opositor al general Pérez Jiménez quien lo pasa a retiro con el rango de mayor. Luego del 23 de enero de 1958 regresa, es reincorporado a filas y ascendido a coronel, subleva la Escuela Superior del Ejército y toma la Academia Militar en un intento por reeditar la acción del 45, pero al amanecer de ese mismo día, la intentona esta sofocada.

LA INSURRECCIÓN DE BARCELONA

El 26 de junio de 1961, es tomado el Cuartel del Ejército Pedro María Freites, en Barcelona, estado Anzoátegui, por ello se le conoce como "El Barcelonazo"; tenemos de vuelta al mayor Luis Alberto Vivas; los capitanes Tesalio Murillo y Massó Perdomo, al mando del personal de tropa del "Freites" toman la capital del estado y son detenidos el gobernador, Rafael

Escaneado con CamScanner

Solórzano y su secretario general, Carlos Canache Mata, la oficialidad
balterna creyendo que otras unidades comprometidas se habían alz
al mismo tiempo se plegan a Vivas y a los capitanes, pronto se ente
que tal adhesión nacional no existe, y que se dirigen fuerzas leale
retomar el cuartel, los cabecillas son detenidos por los tenientes del mis
cuartel, en la refriega de la retoma mueren 20 civiles y hay más de 50 h
dos, quienes habían participado del bando insurrecto, miembros de U
se ven involucrados.

Fue muy criticada la forma como se reprimió la intentona, ya que
afirma que la mayoría de los detenidos fueron fusilados por orden de
nache Mata, éste lo niega, como sea, nunca se supo quién bajó el sable
ra su liquidación, para posteriormente rematarlos con bayoneta, "El B
celonazo" es el último intento golpista de la derecha y de los oficiales
rezjimenistas quienes formados en su década de gobierno, eran acérrim
anticomunistas, y veían con horror la politización de las filas y el ale
miento de valiosos oficiales por ser antagónicos a esas malsanas práctic

EL GUAIRAZO

Los primeros días de enero de 1962 fueron los más críticos de esa époc
comienzan con una huelga de transporte que viene a transformarse en u
huelga nacional, está involucrado el PCV, entre los promotores enco
tramos al joven Teodoro Petkoff y al señor Pedro Duno, este movimien
va a ser la oportunidad más valiosa que tuvo la izquierda de llegar al pod
porque si conjuntamente con el paro se levantan las unidades previstas,
hay dudas de que Betancourt es derrocado.

Carúpano, Puerto Cabello y La Guaira están involucrados en
movimiento, en el Batallón Bolívar de la Infantería de Marina de la últim
ciudad mencionada, está el capitán de Corbeta Víctor Hugo Morales co
prometido con sus tenientes, y con el Destacamento 99, Vegas Castejón,
Motoblindado en Caracas y la Guarnición de Apure, esperaban el pronu
ciamiento de La Guaira.

Los planes eran muy claros: alzar La Guaira, armar a milicias civiles e
el Batallón Bolívar, y marchar sobre Caracas, para en conjunto con
motoblindado, seguir sobre Miraflores, a la vez que se alzaba Puerto C
bello , Carúpano y los ya citados. El señor José Antonio Urbina (primo d
Rafael Simón Urbina) afirma en la entrevista que tuvimos con él que a l
reuniones de coordinación de este movimiento también asistía el mayor d
la Aviación Francisco León de Alessandro, quien con los bombarderos B
25 Mitchells atacaría lo que hoy conocemos como "Fuerte Tiuna".

Morales está recalcitrante, decide esperar, pero, la izquierda está resuelta, han convencido a sus tenientes de alzarse y hacer preso a Morales[118], ya han bajado a más de trescientos milicianos a la espera de que se abrieran las puertas de los parques.

Las vacilaciones de "Moralito" retardan las acciones, son apresados los estudiantes que se escondían en los bloques, Víctor Hugo Morales se esconde, el plan es descubierto y controlado, se producirán chispas sediciosas sin sentido como la de Puerto Cabello y Carúpano que eran parte de este plan, que creemos pudo haber sido exitoso si no es por las vacilaciones de Morales.

LA INSURRECCIÓN DE CARÚPANO

Esta insurrección estaba prevista, a realizarse junto con la de Puerto Cabello y La Guaira, y es la primera con ideología y tendencias izquierdistas, forma parte de la intención del PCV y del MIR por ganar seguidores dentro de las filas castrenses, y que en efecto logran al llevar a unos cuantos oficiales a las montañas. Varios se fueron con aquellos incipientes guerrilleros y llegaron hasta alcanzar el rango de comandantes guerrilleros, organizaron militarmente a aquellos novatos transformándolos en expertos pateadores de montaña.

"Ahora, después nosotros entramos en la época insurreccional y allí sí establecimos contacto con militares pero para dar golpes progresistas para realizar acciones militares que ayudaran al pueblo a derrocar a Betancourt y a establecer un gobierno popular. Esto es evidente, eso fue Carúpano y Puerto Cabello"[119].

La Marina, que estaba tan sólidamente compactada alrededor de Wolfgang, se dividió irremediablemente, y va a ser el origen de los males de la Infantería de Marina, su principal promotora.

A la medianoche del 4 de mayo de 1962 se levanta el Batallón de Infantería de Marina Mariscal Sucre, anclado en Carúpano y el Destacamento Nº 33 de la Guardia Nacional del mismo puerto, los insurrectos controlan la ciudad, el aeropuerto, la radio, de donde emiten un manifiesto en nombre del llamado "Movimiento de Recuperación Nacional".

---

118 *Treinta años después Douglas Bravo, intenta imitar esta acción desconociendo a Chávez en noviembre de 1991, alentando a sus capitanes a tal acción como veremos en su oportunidad.*

119 *Agustín Blanco Muñoz. "La Lucha Armada: Hablan cinco jefes". Ob. Cit. pág. 53.*

Escaneado con CamScanner

La insurrección la comanda el capitán de Corbeta Jesús Teodoro Mol... Villegas, le acompañan el mayor Pedro Vegas Castejón y el tenie... Fleming Mendoza, entran en escena Douglas Bravo y Germán Lairet, qu... nes prometen ayuda a "Chucho" como acostumbraban llamar al capitán ... Corbeta Molina Villegas, miembros del PCV y del MIR están muy inv... crados. La respuesta gubernamental no se hace esperar: se designa al co... nel Sánchez Olivares jefe del Teatro de Operaciones, comanda el Batall... Mariño, el Sucre de Cumaná, el Batallón de Infantería de Marina Bolíva... el Rafael Urdaneta, tiene la misión de sofocar la rebelión.

A Simón Sáez Mérida nunca le probaron que se alzó el 4 de mayo de 1962

"El 'carupanazo' no fue una aventura, fue un plan que no se desarrolló"

Esta es la historia de los golpes en Venezuela; a los civiles no se les prueba nada. Los militares que los acompañan pierden su carrera, van presos, al exilio, o mueren, a los que nunca se les prueba nada ocupan altas posiciones en el gobierno, y algunos llegan a ser hasta presidentes.

"La Escuadra destaca un DD Clase Clemente, el general Morán DD22 a... área insubordinada. La presencia del destructor atemoriza a la Guarnició... alzada"... "Al capitán de Navío José C. Seijas quien se había designado a... una inspección a la Guarnición de Carúpano en las primeras horas del mis...

mo día 4 se le ordena que se quede en Cumaná en contacto con las autoridades civiles y militares y que espere instrucciones. Se designó al contralmirante Francisco Lares para que ejerza el mando de todas las fuerzas navales en el Departamento Vargas (el comandante de la Infantería de Marina López Conde estaba en los Estados Unidos en un chequeo médico), se designaron dos compañías de Infantería de Marina, una del Batallón "Simón Bolívar" y otra del "Rafael Urdaneta" con el propósito de cooperar con las otras Fuerzas para sofocar la insurrección".

"Mediante acción militar combinada la Primera Compañía llegó a Cumaná el día 5 a las 16:00 horas y la segunda a las 11:30 horas del día 6, cuando fui a través del teléfono por el Presidente del alzamiento; le pedí entonces que me diera la oportunidad de que fuera la Marina la que lo sofocara; ya la decisión de conformar unas Fuerzas Conjuntas la habían tomado y así se hizo. Fue designado comandante del Teatro de Operaciones el coronel Sánchez Olivares. Además del apoyo de Infantería de Marina se destacaron para el área el Destructor Nueva Esparta y los LSM-T13 y 14 para cumplir operaciones anfibias si fuere necesario, al mando del capitán de Navío Seijas que comandaba las fuerzas concentradas en esa plaza para ser lanzadas contra Carúpano"[120].

La Infantería es la que va a entrar primero, en cuentas resumidas, a la ciudad de Carúpano con un ataque combinado y apoyo de aviones Camberras;, al final del día 5 Molina Villegas ordena la rendición de sus 250 infantes, están involucrados más de un centenar de civiles de izquierda, ésta es la excusa que había estado esperando Betancourt para ordenar como en efecto lo hizo mediante el decreto 751[121] la ilegalización del Movimiento de Izquierda Revolucionaria (MIR) y del Partido Comunista Venezolano (PCV); lo que no sabía el Jefe del Estado, es que luego de la victoria castrista en Cuba, estos partidos, principalmente el MIR, creyeron maduras las condiciones para imitar la jornada de Fidel.

LA INSURRECCIÓN DE PUERTO CABELLO

Se ha hablado mucho del almirante Carlos Larrazábal, ex comandante de la Marina, sobre su participación en ambos alzamientos, "Chucho" era un ahijado o protegido de Larrazábal, se afirma que aquél decía que si

120 C.A. Ricardo Sosa Ríos: Ob.Cit. pág. 65.

121 El Decreto 751 fue concebido para abrir juicio a los insurrectos. C.A. Ricardo Sosa Ríos. Ob. Cit. pág. 66.

Escaneado con CamScanner

Molina Villegas triunfaba, él seguramente ocuparía un puesto importan
en los preparativos de El Porteñazo, se afirma con mucha vehemencia q
estaba involucrado, ¿por qué no fue detenido?. Según el almirante So
Ríos porque Betancourt manifestó que "no haría de bolsas, mártires"

El Porteñazo va a ser la más dura de las insurrecciones, la más sangrie
ta, donde hubo un choque inmisericorde entre hermanos de Fuerza,
comandada por el capitán de Navío Manuel Ponte Rodríguez, el capit
de Fragata Víctor Medina Silva y el capitán de Corbeta Víctor Hugo Mor
les; el Comandante de la Escuadra, que se encuentra dentro de la Base N
val, es apresado[122], Víctor Hugo Morales levanta el Batallón de Infanter
Rafael Urdaneta.

"Aproximadamente a las 10:30 horas, se presentó a la residencia de of
ciales el capitán de Corbeta Víctor Hugo Morales, el capitán de Corb
ta Luis Avilán Montiel, el teniente de Fragata Pausides González, un alf
rez de Navío de la Infantería de Marina y varios infantes de Marina
policías navales armados todos de ametralladoras y fusiles FAL. Salí
pasillo exterior adyacente a los cuartos y comencé a hablar con el capitá
Víctor Hugo Morales, sentándonos los dos en un diván"... "El capitá
Morales me dijo que se trataba de un movimiento de liberación nacional
continuación del anterior de Carúpano, en el cual estaban comprometida
todas las Fuerzas y todos los buques y que ellos deseaban que me plegar
a ellos a fin de unir a todos los oficiales de la Marina que no estaban com
prometidos, le contesté que mantendría mi posición firme com
Comandante de la Escuadra y que estaba dispuesto a mantenerme leal
gobierno constitucional"[123].

Víctor Hugo Morales, tal y como lo hizo el 23 de enero, toma el Batallón
de Infantería de Marina Urdaneta. Medina Silva, lo hace con el comand
de la Base y la Escuadra, por la planchita han entrado centenares de civiles
más de 50 guerrilleros[124] presos en el Castillo Libertador son liberados
incluidos en filas, a los mismos se les repartió armas, y se les asignaron pi
quetes de infantes, y son apostados en diversas partes de la ciudad, los bu
ques no se pliegan y zarpan.

"El capitán Benatuil, comandante de la Tercera División de Destructore
se hace a la mar, me informa que está al frente de la Base y espera mi
órdenes. El DD Nueva Esparta está en dique seco en reparaciones"... "Co
el destructor comandado por Benatuil al frente, se da comienzo a l

122 C.A. Jesús Carbonell Izquierdo.

123 Declaración del Comandante de la Escuadra sobre los sucesos de El Porteñazo, C..A. Jesús Carbonell Izquierdo, extraído del libro "Mar de Leva". pág 70.

124 Entre los izquierdistas implicados podemos mencionar a Teodoro Petkoff, Lúbe Petkoff, Raúl Lugo, Manuel Quijada y Germán Lairet, algunos de ellos estarían impli cados en la intentona del 27 de noviembre de 1992, treinta años después, los año arrecian las ganas.

operación de captura de la Base. Se hace un hostigamiento con fuego de artillería secundaria al área de la Infantería de Marina y se horquilla el fuego en el área de entrada de la Base Naval por tierra"[125].

El capitán de Navío Miguel Benatuil prácticamente había asumido el comando de la Escuadra y dirigía las operaciones a bordo del destructor "Morán". El DD "Clemente" también estaba frente a la rada, el Transporte "Los Roques", (T-14) estaba fondeado frente al dique seco para proteger al DD "Nueva Esparta" del ataque de artillería, los destructores "Zulia" y "Clemente" ya se encontraban fuera de la rada.

Pronto Manuel Ponte se da cuenta de que no era tan cierto que la Armada estaba plegada al golpe, de hecho eran una minoría.

"Hubo elementos militares que engañaron a dirigentes del partido y a algunos dirigentes militares, de los alzados en Puerto Cabello, diciéndoles que ellos también se iban a alzar. Pero los embarcaron. Sí había un plan, según nos habían dicho. Se iba alzar Valencia, se iba alzar la Armada, se iba alzar no sé quién más"... "pero embuste, todo era falso" ... "Ahora tampoco fue que Puerto Cabello estaba preparado y que no estalló junto con Carúpano, como se imagina alguna gente"... "yo digo que aquí lo que hicimos fue una gran pira donde íbamos tirando toda nuestra riqueza, los sindicatos, la liga campesina, la universidad, los estudiantes, y entonces también tiramos Carúpano, para gastar los oficiales que teníamos. Y todavía no satisfechos recolectamos los oficiales en Puerto Cabello, para que se quemara todo"... "Aquello no fue un plan coordinado, cada uno de ellos tuvo su plan por supuesto. Y allí participaron gente muy valiosa, muy honorable, incluso que no eran comunistas. Ponte Rodríguez no era comunista, Medina Silva tampoco. Era amigo nuestro pero nunca fue comunista"[126].

Los disparos sobre las instalaciones de la Infantería de Marina eran frecuentes, los cañones 40 mm hacían estragos.

Con maniobras domésticas comienza la recaptura del comando de la Base, pero la mortandad más grande vendrá por tierra, Betancourt ha ordenado tomar Puerto Cabello acercándose por la vía de Trincheras.

El Batallón Carabobo de Valencia, el de Artillería Salón. un batallón de Paracaidistas de Maracay, se dirigen a Puerto Cabello, el "Carabobo" ha tomado ya el aeropuerto de El Palito. El comandante de las fuerzas conjuntas es el coronel Alfredo Monch.

Los rebeldes se han atrincherado en la calle Bolívar, en las instalaciones del Seguro Social y en La Alcantarilla, lugar donde serán los más cruentos encuentros, se han apoderado del Fortín Solano, quieren hacer disparar "El Burro", cañón de gran alcance, para anular al Destructor Morán y al Clemente, pero no tienen el percutor; Radio Puerto Cabello emite las consignas insurreccionales del "Movimiento de Recuperación Nacional",

125 C..A.. Ricardo Sosa Ríos: Ob. Cit. pág. 70.

126 Agustín Blanco Muñoz: Ob. Cit. pág 54.

Escaneado con CamScanner

Monch ha ordenado a una compañía del Carabobo entrar por Santa Luc
al llegar a la altura del Liceo Miguel Peña, son emboscados con una pu
50, arma que causa grandes bajas, una unidad de tanques de la Infante
entra por La Alcantarilla, los insurrectos los dejan pasar, una vez de esp
das, causan una masacre entre ellos, la emboscada es feroz.

Fue necesario el uso de artillería de 105 mm y 75 mm para ablandar
resistencia, los aviones también hicieron lo suyo, la insurrección va a du
hasta el 6, fecha en que se rinden. Y se van a rendir, entre otras razon
porque quedan sin conducción, las acciones se vuelven aisladas, l
cabecillas son arrestados en el mismo Comando de la Escuadra por o
ciales leales; sin comando ni dirección, pronto cunde la anarquía entre l
alzados. Se calcula que hubo más de 400 muertos entre civiles y militare

Haremos un pequeño aparte con El Porteñazo porque hay similitud c
los recientes sucesos del año 1992: Manuel Quijada es sentenciado a 1
años por su participación en la insurrección, exiliado en 1966, vuelve
Venezuela en 1969, luego le vemos implicado en los sucesos del 27 d
noviembre 1992, y sale de nuevo flamante e impoluto, no entendemos c
mo se indulta dos veces a un mismo transgresor. Igual ocurre con much
otros que más tarde son elegidos diputados y senadores al Congreso pa
defender nuestros derechos y la Constitución tantas veces violada por ell
mismos.

Para los cabecillas de El Porteñazo se dictan 30 años de presidio, pa
los adherentes, penas entre 22 y 25 años; a los civiles, 16 años y 8 mese
12 años y 10 meses, según el grado de culpabilidad; seis años después n
había nadie en el San Carlos, la mayoría indultado, otros fugados, adher
dos a las guerrillas y posteriormente agraciados. El capitán de Fragat
Medina Silva irá a parar a la Cárcel de Trujillo, donde ya se encontraban e
capitán de Corbeta Jesús Teodoro Molina Villegas y el teniente Vegas Cas
tejón, posteriormente se fugarán junto a Luben Petkoff, Fabricio Ojeda
Gregorio Lunar Márquez; Pedro Medina Silva es uno de los principale
organizadores militares de la guerrilla, muere en el terreno, y es sustituid
por el Tcnel. Juan de Dios Moncada Vidal, jefe supremo de las Fuerza
Armadas de Liberación Nacional (FALN), Molina Villegas actuará bajo la
órdenes del comandante "Pablo" que no es otro que Juan Vicente Cabeza
y el cual mencionarán nuevamente en el año 92 los informes "Iracara".

Moncada Vidal se fugará de Puerto Cabello junto al teniente Al
Chalbaud Godoy y José Isabel Gutiérrez; de la Isla de Tacarigua (Isla de
Burro) se fugarán el capitán de Corbeta Víctor Hugo Morales, Américo
Sierritielo, Manuel Azuaje y Germán Lairet.

El capitán de Navío Manuel Ponte Rodríguez, primer jefe supremo de
las FALN, muere en la cárcel en 1964, la mayoría de los militares evadidos
ocuparán posiciones de preeminencia dentro de la guerrilla, de allí la pre-
paración que reciben, y lo duro que será eliminarlas, ambos bandos cono-
cían las tácticas de cada uno.

Durante la década de los 60, se producirá un hecho odioso dentro de las Fuerzas Armadas, Betancourt arreciará su política divisionista, oficiales rutinizados, sin mayor espíritu o con problemas disciplinarios irán a las escuelas de formación de oficiales; antes de 1958, sólo iban los más selectos. Durarían años en esos cargos, serán los generadores de la formación y el pensamiento militar de la década de los 50, ello hizo de nuestros oficiales y soldados lo mejor de Latinoamérica; con la guerrilla, los enviarán a los montes, muchos verán truncadas sus carreras por represalia de los pacificados, que después serán diputados y senadores, otros morirán, algunos de estos oficiales de excelentes condiciones (que no sólo provenían de las plazas de las escuelas) tenían actitudes y principios que eran considerados perezjimenistas, ellos serán el blanco de los odios; embajadas, exilios, bajas como hemos visto, envío a sitios paupérrimos, a las guerrillas, en fin debilitan las FAN. Qué casualidad, en 1970, Colombia a la carga con su terrofagia, ahora, a reclamar derechos sobre el golfo, cuando el tratado de 1941 finiquitaba todo negocio; la política exterior de estos hábiles leguleyos es muy metodizada en el tiempo y en las metas, reclamaron en 1941 cuando estaban las Fuerzas Armadas en las peores condiciones del siglo, reclamaban en 1952, pero al ver la actitud de las FAN y el poderío que ya tenían entonces, se retraen; reclaman en 1970, cuando ha habido una purga importante de la mejor oficialidad. Se dice que fue por iniciativa del Dr. Gonzalo Barrios y Pérez Guerrero, Canciller de la República y Ministro de Minas e Hidrocarburos respectivamente, es difícil perdonar tantas afrentas, tanto daño a conciudadanos por simple apetencia de poder, por miedo exagerado al militarismo, quien politiza las Fuerzas Armadas son ellos mismos, luego, como no van a intervenir en el proceso político de la Nación, la culpa no la tiene el ciego.

LA GUERRILLA EN VENEZUELA

"En Venezuela se ha llegado a la elección de la lucha armada o de la guerrilla en razón de la evaluación de una situación objetiva, luego esta evaluación se mostrará equivocada, puesto que las premisas lógicas están mal encaradas y en respuesta a dos estímulos psicológicos."

"...En Venezuela, en el breve lapso de dos o tres años después de 1958 y en un encadenamiento de sucesos importantes, los movimientos revolucionarios que gozaban de notable prestigio, integraban la nueva legalidad democrática y ejercían una profunda influencia y un considerable control sobre las fuerzas populares, -tanto sindicales como estudiantiles- toman la

Escaneado con CamScanner

decisión de continuar la acción política con otros medios, es decir con lucha armada en sus diferentes formas"[127].

En efecto, el aparato de partido que mejor funcionó contra el gobier de Pérez Jiménez, fue el del Partido Comunista; para 1958, gozaba de u gran popularidad, que fue creciendo de manera notable para las eleccion de ese año.

Creemos que por lo menos que a partir del derrocamiento del gene Marcos Pérez Jiménez, la actitud hacia el Partido Comunista fue injus desde el Pacto de Nueva York ya son excluidos de su participación en Junta de Gobierno, éstos no presionan, y apoyan la unidad del 23 de En ro; cuando gana las elecciones Betancourt, las grandes ciudades grit "fraude", el Partido Comunista llama al pueblo a respetar los resultado tiempo después llaman a las armas, entre esas contradicciones surge guerrilla.

"...Porque a nosotros nos cayó encima Betancourt desde un principio vino con una visión muy clara. Ya desde el exterior Betancourt, Caldera Jóvito venían con el "Pacto de Punto Fijo", que excluía al Partido Com nista, y ese pacto era antítesis de la Junta Patriótica. Claro aquí estab Simón Sáez Mérida, Fabricio Ojeda, José Vicente Rangel y el propio Ar tigueta Gramko, quien era un tipo bastante progresista, y ellos no acep ban ese Pacto sino la Junta Patriótica. Pero efectivamente, como tú reco daste la primera maniobra que ellos hicieron fue la de ampliar la Junta. Es fue la forma como comenzaron a torpedearla. El enemigo se instaló dent de la Junta."

"A las masas se les exigió el respeto a los resultados electorales, y ap nas en un año se les dijo que había que olvidarse de las elecciones y qu había que alzarse, en un momento en que quien debía alzarse e Betancourt"[128].

Gustavo Machado, Guillermo García Ponce, Pedro Ortega Díaz Teodoro Petkoff y Pompeyo Márquez, son los hombres más representativo del sector de izquierda venezolana en aquel entonces.

Luego de la victoria castrista, el MIR[129] y el PCV van a creer que e Venezuela, estaban dadas las condiciones para una acción similar que lo llevara a la dictadura del proletariado; si no había las condiciones, s podían crear, afirmaba el "Che" Guevara.

"La vida venezolana, después de la caída del régimen de Pérez Jiménez el 23 de enero de 1958, se caracterizó por una secuencia de disturbios

127 *Luigi Valsalice "La Guerrilla Castrista en Venezuela y sus protagonistas". Ediciones Centauro, Caracas Venezuela. 1979, pág. 9*

128 *Agustín Blanco Muñoz "La lucha armada: Hablan cinco jefes". Entrevista a Pedro Ortega Díaz. Ob. Cit. pág. 50.*

129 *Recuérdese que el MIR se origina de los jóvenes desertores de las filas de AD en su segundo cisma.*

de intentos de insurrección, cuyo perfil político se fue transformando paulatinamente. Golpes militares inspirados por la derecha"... "manifestaciones de desocupados, con enfrentamientos y pérdidas humanas (la más sangrienta, la del 4 de agosto de 1959 en Caracas); manifestaciones estudiantiles que, como un volante de un motor actuaban para hacer permanente la agitación. Los fermentos revolucionarios, o al menos progresistas, estimulados por el derrumbe de un régimen dictatorial, no lograban consustanciar una línea de desarrollo racional".

En el ardor de la agitación a la que el fenómeno castrista abría una dimensión nueva, y a menudo sugerida colaboración comunista con el nuevo régimen democrático, fue desplazado por una ruptura profunda y definitiva entre el PCV (al que se adhirieron desde mayo de 1960 los jóvenes exaltados del MIR, alejados de AD), y el Gobierno del presidente Betancourt, que había asumido el mando en febrero de 1959 con el apoyo de una coalición de AD y Copei (los socialcristianos) y, hasta la Conferencia de San José de Costa Rica, de URD"[130].

Es a partir de que los jóvenes exaltados por la gesta de Castro, son aventados por el romanticismo a las montañas, al campo, a hacer no se sabe qué, porque ya para 1960, nuestra zona rural estaba prácticamente abandonada, y el campesino nuestro es por excelencia apático a este tipo de cosas.

Es a partir de entonces que la gran fuerza popular que significaba la izquierda tira por la borda, con asesinatos de policías, robo de bancos, cuyos fondos nunca se supo quién se benefició de ellos, saqueos, y quién sabe cuántas cosas más, como el asalto al tren de El Encanto, donde fueron asesinados impunemente varios guardias nacionales. Sacrificios inútiles que no llevaron sino a la repulsa de la sociedad venezolana.

Tomando el libro del "Che" Guevara sobre "Guerra de Guerrillas" como Biblia, inician otra etapa sangrienta en la Historia de Venezuela.

Las guerrillas rurales se van a hacer fuertes y efectivas a partir de 1963, cuando sean los oficiales desertores quienes organicen los frentes; para 1963, Juan de Dios Moncada Vidal[131], Fabricio Ojeda,[132] Algimiro Gabaldón,[133] los hermanos Petkoff, Manuel Rodríguez Ponce, Hipólito Acosta

130 *Luigi Valsalice: Ob.Cit. pág. 23.*

131 *Tcnel. del Ejército deserta, en esta nueva etapa, va a comandar las FALN en 1963.*

132 *Diputado por URD en 1958; el 30 de junio de 1962 renuncia dramáticamente al Congreso, se va a las guerrillas, arrestado ese mismo año, se evade en 1963, comandante del frente "José Antonio Páez", luego lo es del frente "Argimiro Gabaldón" en 1966, es arrestado nuevamente, se suicida en la cárcel el 21 de junio de 1966.*

133 *Hijo del general José Rafael Gabaldón, comandante del Frente "Simón Bolívar" en Lara.*

Escaneado con CamScanner

Blanco,[134] comandante Pablo (José Acosta),[135] mayor Manuel Azuaje, "El Loco" Fabricio,[137] Felipe Barráez,[138] comandante Basilio,[139] Wiston B... múdez,[140] Douglas Bravo,[141] Juan Vicente Cabezas,[142] Gastón Caraballo, Hernan Cortés,[143] Antonio Díaz,[144] Pedro Duno,[145], teniente de fragata Fleming Mendoza,[146] Alejandro Gil,[147] Salvador Iturbe,[148] Germán Lairet, Américo Martín,[149] Adolfo Meinhard,[150] José Carmelo,[151] capitán de C...

134 *Comandante del Frente "José Leonardo Chirinos".*

135 *Responsable de varios asaltos a bancos.*

136 *Miembro de las FALN, representante de la unión cívico militar*

137 *Fabricio Aristigueta, responsable del secuestro y asesinato de Iribarren Borges.*

138 *Comandante del Destacamento "Miguel Noguera" en Falcón.*

139 *Comandante en el cerro El Bachiller del Frente "Zamora"*

140 *Comandante del Frente Oriental y responsable del robo de los cuadros la exposición "Cien Años de Pintura Francesa" en 1963.*

141 *Miembro del comando de la FALN, expulsado del Comité Central en 1966 y del partido político "Tercer Camino".*

142 *Responsabilizado por el gobierno de más de 15 asesinatos, comandante del Frente "José Antonio Páez", se desenvuelve en el Charal (Portuguesa).*

143 *Comandante del Frente "Simón Bolívar" en Lara luego de la muerte de Argimiro Gabaldón.*

144 *Comandante del Destacamento "Cesar Augusto Ríos" del Frente "Simón Bolívar"*

145 *Implicado en El Carupanazo, condenado a 16 años de presidio se evade de la Cárcel de Ciudad Bolívar. considerado por el mismo Castro como excesivamente extremista es profesor de Filosofía.*

146 *Implicado en El Carupanazo, condenado a 13 años, se evade y pasa a ser comandante del Destacamento " 4 de Mayo" en el Frente Oriental.*

147 *Implicado en varios delitos comunes, comandante de la guerrilla urbana en Caracas en 1963.*

148 *Autor del asesinato de dos policías en 1966, condenado a 17 años de prisión en 1967.*

149 *Líder del ala extremista e intransigente del MIR, miembro del comando de la FALN y Fuerzas de Liberación Nacional.*

150 *Miembro de las FALN, deserta en 1966, es responsable de los ataques terroristas de ese mismo año.*

151 *Comandante del Destacamento "Felipe Hermoso", responsable de la emboscada a una patrulla del Ejército en Humocaro Alto.*

beta Molina Villegas,[152] Francisco Prada,[153] Manuel Quijada, Elegido Sibada, Tirso Pinto, Eloy Torres, Domingo Urbina, evadido de la cárcel para hacerse "comandante guerrillero",[154] el mayor (GN) Vegas Castejón, Nancy Zambrano, Trina Urbina, y muchos más se irán a las montaña y a los cerros para llenar la década de los 60 de turbulencia y sangre; la guerrilla se organizará en varios frentes:

1) Frente José Leonardo Chirinos

En el estado Falcón; en la Sierra de San Luis, en ella operaron diversos jefes, el más conocido: Douglas Bravo. Tuvo ramificaciones hasta la región de Aroa, en sus buenos tiempos contó con más de 300 militantes, sobre este frente el Ejército emprende una ofensiva de grandes proporciones en 1964, en combinación con la Aviación, para obligarlos a ir a la parte oriental, donde les sería imposible sobrevivir, ello permite que para 1965, el escaso poder que pudiera tener el frente, se pierda.

2) Frente Simón Bolívar

Comprendía cuatro estados: Lara, Portuguesa, Barinas y Trujillo; se formó bajo la dirección de Argimiro Gabaldón; el Frente Simón Bolívar tenía como baluarte la región de los Humocaros, se inician sus acciones con un ataque a un campamento del Ministerio de Obras Públicas, donde mueren dos policías y un obrero, para contrarrestarlo, el Ejército crea el Comando Antiguerrillero Urica, que logra neutralizarlo, la muerte accidental de Argimiro Gabaldón, hace entrar en decadencia al frente guerrillero.

3) Frente José Antonio Páez

Comprendía los estados Trujillo, Portuguesa y Barinas, se origina de los grupos establecidos en El Charal, fue comandado por Juan Vicente Cabezas, luego por Fabricio Ojeda, quien había renunciado al Congreso, y por Tirso Pinto.

4) Frente Ezequiel Zamora

Se ubica en un ramal de la Cordillera de la Costa, en el cerro llamado "El Bachiller", fue una especie de área de entrenamientos, es desmantelado prácticamente en 1964, fueron sus jefes Américo Martín, Paúl del Río (Máximo Canales), Soto Rojas y Moisés Moleiro.

152 *Cabecilla de El Carupanazo, condenado a 16 años, se evade de la Cárcel de Trujillo, miembro de las FALN en 1962, es arrestado nuevamente en 1964, es exiliado el 25 de julio de 1967.*

153 *Comandante del frente de los llanos.*

154 *Es condenado a muerte por la misma guerrilla.*

Escaneado con CamScanner

5) Frente Manuel Ponte Rodríguez

Llamado así en memoria del capitán de Navío; se ubica en las monta
orientales, en los estados Anzoátegui y Monagas, se dedican al sabotaje
oleoductos, en 1965 son apresados dos jefes de este frente: Wiston
múdez y Antonio Ortiz, quienes hacen un desesperado llamado a cesa
lucha. Se han mantenido con acciones de bandidaje hasta la fecha.

LAS ACCIONES GUERRILLERAS

Las acciones de guerrillas serán innumerables, donde se mezcl
acciones de corte militar, asesinatos a policías y obreros, emboscadas, ro
a bancos y delitos comunes, no las enumeraremos todas, sólo me
cionaremos las más importantes: el 27 de noviembre de 1961 es secuestr
do un avión en pleno vuelo que es obligado a aterrizar en Curazao; el
de enero de 1963 son robados cinco cuadros de la exposición "Cien añ
de pintura francesa"; el secuestro del futbolista Alfredo Di Estéfano el 3
junio de 1963; se produce un ataque contra la Embajada norteamerican
suceso muy sonado; los secuestros de los coroneles Smolen y Chenault
Estados Unidos; los ataques a las empresas Good Year y Dupont;
ataques a oleoductos que comienzan el 5 de junio de 1962. Consecuenc
agravantes de estas acciones: 84 agentes de la Policía Municipal muerto
65 de la Dirección General de Policía (Digepol), 5 de la Policía Judicial
total se llegan a más de 160 agentes muertos por acciones arteras sob
hombres de pueblo que representan, según ellos, poca cosa, dentro del s
tema a derrotar. El asalto a un furgón de valores, llevándose 350.000 bo
vares, luego a Ipostel de donde sustrajeron 800.000 bolívares; el 16
setiembre de 1964 roban 10.000 dólares de un furgón del BCV; so
asesinadas 5 personas entre ellas un escolta; del Instituto Agrario Nacion
extraen 600.000 bolívares. En 1966, entre Ocumare de la Costa, Barl
vento y Caracas roban de diferentes bancos casi un millón de bolívare
muchos de estos robos fueron cometidos por delincuentes comunes bajo
protección de las células guerrilleras.

Se calcula que la guerrilla logró movilizar en los años sesenta y princ
pios de los setenta, entre 2.000 y 25.000 hombres, movilización lograda e
el tiempo mencionado, nunca de una sola vez.

Los daños causados a los campesinos, al campo, los muertos, asaltos
demás delitos cometidos en estas acciones nunca fueron estudiados en
verdadera dimensión, ocultando una vez más, la historia de aquellos qu
por el "bien de la Patria" se encargan de su destrucción.

LA ASONADA MILITAR DEL 3 DE FEBRERO DE 1992

Teniente Coronel Hugo Chávez Frías, primer comandante del Batallón de Paracaidistas Antonio Nicolás Briceño; Tcnel. Jesús Ernesto Urdaneta Hernández, comandante del Batallón de Apoyo de la Brigada de Paracaidistas con sede en la ciudad de Maracay, estado Aragua; Tcnel. Jesús Ortiz Contreras, comandante del Batallón de Cazadores José Genaro Vásquez, con sede en Chaguaramal, estado Miranda; Tcnel. Joel Acosta Chirinos, primer comandante del Batallón José Leonardo Chirinos; integrantes todos de la promoción de la Academia Militar egresada el 5 de Julio de 1975 denominada "Simón Bolívar"; y Tcnel. Francisco Arias Cárdenas, primer comandante del 103 Grupo Misilístico Monagas, con sede en la ciudad de Maracaibo, estado Zulia, egresado de la Academia Militar de Venezuela, el 5 de Julio de 1974, integrante de la promoción "José Ignacio Pulido". Cinco tenientes coroneles como cabezas visibles del movimiento, seguidos por 14 mayores, 59 capitanes, 67 subtenientes, 65 suboficiales, 101 sargentos de tropa, y 2.056 soldados alistados, todos ellos, por propia convicción e iniciativa, sin consultas previas al pueblo que se había elegido un gobierno democrático, irrumpen nuevamente en la historia levantisca de nuestro país, dormida desde el alzamiento de "Ramo Verde" contra el presidente Raúl Leoni.

El día 3 de febrero de 1992, luego de 34 años de convivir junto a unas Fuerzas Armadas, formadas y concebidas bajo principios democráticos, aparece o renace en su seno, el caudillo, el predestinado, quien siguiendo la mejor tradición latinoamericana de los años 40 y 50, coloca el peso de sus armas, dadas en custodia por el Estado venezolano para proteger su soberanía, su integridad territorial y hacer respetar la Constitución y las Leyes de la República, a favor de los cambios políticos del país.

El 3 de febrero de 1992 el ministro de la Defensa, general de División Fernando Ochoa Antich, sale en horas del mediodía para la ciudad de Maracaibo donde pasa la tarde visitando la guarnición y cumpliendo con otras actividades protocolares propias de su alta investidura, no olvidemos también que él había sido Jefe de Estado Mayor y Comandante de esa Guarnición, lo que por supuesto incrementó las invitaciones, los brindis y las lisonjas; al anochecer regresa a Caracas y al aterrizar en Maiquetía recibe la información de que esa noche al llegar el Presidente, éste sería detenido, también se le hace saber que para ese momento estaba en ejecución un movimiento que intentaba un golpe de Estado. Las informa-

Escaneado con CamScanner

ciones no son concluyentes, la Dirección de Inteligencia Militar (DI
pesar de grandes esfuerzos, no había podido establecer la certeza de
supuesto plan golpista en marcha dentro de las Fuerzas Armadas.
nueve meses atrás, el principal organismo de inteligencia militar del
había sufrido una purga importante, desmanteladas las redes de intel
cia con su director, el general de Brigada Herminio Fuenmayor a la cab
a esta fecha y después de los acontecimientos ocurridos el 3 y 4 de feb
de 1992, se sabe que las advertencias tanto públicas como las que sig
ron las formas reglamentarias hechas por este polémico hombre de
forme, con notable olfato policial, no eran elucubraciones descabella
que efectivamente había dado con la pista de una conjura en marcha
proceso indetenible, una conjura que parecía estar muy bien planific
pero -siempre un pero- como consecuencia de las presiones ejercidas
los capitanes comprometidos en la intentona para adelantar el movim
to insurgente, y del guerrillero Douglas Bravo para dirigirlo y ser su
máximo, precipitaron la fecha, y precipitaron también como resultado f
su fracaso.

De súbito, la soberbia, la sobreestimación en el liderazgo personal
pontificación y manos interesadas en que la conjura se cristalizara
impusieron a la verdad; la verdad molesta, molesta sobre todo para aq
que tiene planes preconcebidos de estabilidad y vida pacífica, sin dete
se a pensar que muchas veces el uniforme no lo permite; en Venezuela
golpes eran parte de una historia olvidada, eso era imposible, pensab
para sí.

Pero, Herminio Fuenmayor no era el único que tenía la certeza de
acontecimientos por venir; días antes del golpe, el general Peñaloza Za
brano, ex comandante del Ejército, se había acercado al general Och
"Días atrás, me habló (Peñaloza) que tenía una información de un may
pero no le tuve confianza a la misma por el carácter repetitivo en much
cosas"[155]. Más tarde conoceríamos que el Gral. Peñaloza tenía razón, tam
bién se sabría que no era la primera vez que se trataba de alertar al Gra
Ochoa sobre este caso: en agosto del año 1991 el mayor Madrid le hab
entregado un informe donde hacía de su conocimiento importantes revel
ciones: daba nombres, lugares y fechas, pero como es sabido una vez m
no se le tomó en cuenta, en contraposición se le ordenó hacer un exam
psiquiátrico. "Todos ven lo que tú pareces y pocos advierten lo que eres
estos pocos no osan oponerse a la opinión de muchos, que además tien
para defenderlas la majestad del Estado"[156]. "En el mes de junio del año 9
fue llamado (el mayor Madrid) por el Sr. Ministro de la Defensa, quien
manifestó que no se preocupara que todo estaba controlado, esta reuni

155 Diario "Ultimas Noticias"- Entrevista al general Fernando Ochoa Antich el 7FEB9

156 Nicolás Maquiavelo. "El Príncipe. Escritos Políticos". Aguilar. Edición Mexica
1976. pág. 137.

se produjo el día en que el general de División Ochoa Antich recibió el cargo de Ministro, en horas de la noche cuando se ofrecía una recepción por tal motivo"[157]. Esto nos induce a pensar que el general Ochoa sabía o tenía conocimiento de la conjura por lo menos desde el mismo momento en que recibe el cargo en junio de 1991.

Mientras tanto, el presidente Pérez, se encontraba en la ciudad de Davos, Suiza, en la Cumbre Económica Mundial, un viaje bastante criticado, motivado a que para esa fecha, el Presidente había realizado un sinnúmero de giras al exterior y recibido presidentes de Estados y comisiones de personal extranjero, que según su criterio -mas no el de sus opositores- podían de alguna manera ayudar a buscarle solución a la crisis económica que para ese momento acosaba al país.

El general Fernando Ochoa Antich ordena, en horas de la tarde, al general de División (GN) Freddys Ventura Maya Cardona, comandante de la Guardia Nacional, implementar en el Aeropuerto Internacional "Simón Bolívar", un dispositivo especial de seguridad para el resguardo y la protección del Presidente quien estaría próximo a arribar al país, se designa al efecto para cumplir esta orden al general Leccia Madrid, comandante del Comando Regional N 5, como el responsable de asegurar el sector de interés.

Eran las 22:00 horas, lugar: el Aeropuerto Internacional Simón Bolívar de Maiquetía, ha aterrizado el avión que trae al presidente Pérez, lo recibe el Ministro de la Defensa, ha estado muy inquieto aunque sus facciones cuadradas y sus lentes de marco clásico no lo delatan.

Las informaciones que maneja no son alentadoras, tiene nombres, cargos y la certeza de una conspiración en su primera fase ejecutoria, le es fácil tratar tales asuntos con el Presidente, su condición de hombre de uniforme no lo limitó en el aprendizaje de los devaneos y entuertos de la política vernácula y de los movimientos palaciegos, además, había estudiado Derecho en la U.C.V. y su visión por lo tanto, de este suceso, necesariamente tendría que ser más amplia en observaciones así como de comentarios muy versados, rico en referencias históricas y legales, como demostraría en sus posteriores declaraciones a los medios. No es difícil que el general Ochoa haya pensado en el destino de su padre, el mayor Ochoa Briceño, uno de los últimos hombres que defendió como principio inquebrantable, el constitucional Gobierno del general Medina, pero, ¿tendría o correría la suerte de él? Pronto se sabría.

"Al lado de la escalerilla, le esperaba el ministro de la Defensa, general Fernando Ochoa Antich, quien le informó acerca de la existencia de ciertos rumores sobre movimientos sospechosos de tropas. No se sabe si la información fue demasiado escueta, o si Pérez no se impresionó demasia-

157 Información extraída del "Análisis de la situación sobre los sucesos del día 4-2-92". Mindefensa.

Escaneado con CamScanner

do por las noticias. Lo cierto es que la caravana del Jefe de Estado se dir
como de costumbre y sin medidas especiales de seguridad hacia la r
dencia presidencial campestre, conocida como La Casona. Un monum
tal trancón de tránsito, sumó minutos preciosos al trayecto. A bordo
automóvil iban también, Ochoa Antich y el ministro de Relaciones In
riores Dr. Virgilio Ávila Vivas". Los insurrectos habían cometido un er
más en cuanto a lo que habían planificado, su principal objetivo en M
quetía era poner preso al Presidente, la misión había fallado. Tal vez a e
se deba la ubicación de Chávez en el vetusto edificio del Museo Histór
(en verdad Histórico) Militar, esta posición no era para dirigir las ope
ciones sino para de allí trasladarse a Miraflores después que sus subalt
nos lo hubieran tomado y así como todo un "héroe" hacer su entrada triu
fal, al conocer la noticia de que Pérez estaba preso en Maiquetía.

"Al llegar a La Casona, Pérez se recostó, pero casi de inmediato so
el teléfono, era Luis Alfaro Ucero"... "Las noticias no eran buenas. Pér
resolvió inmediatamente salir para Miraflores porque el golpe era inm
nente. Escoltado tan sólo por el edecán de guardia y cuatro funcionari
pertenecientes a la escolta civil, se dirige sin mayores contratiempos
palacio presidencial, el Primer Mandatario nacional en su trayecto se cruz
inadvertidamente con una tanqueta rebelde. Eran las 00:10 horas cuand
traspasó la verja del Palacio, unos minutos más tarde se inició la batalla
Miraflores"[158].

LOS ORÍGENES

Nos hemos referido en el capítulo anterior, si no en forma detallada,
suficientemente clara a los antecedentes y orígenes de los golpes de Estad
en este siglo, los fundamentos ideológicos, las razones que inducen
muchos miembros de un Ejército de un país democrático a querer un
guerra o una revolución, razones que creemos no prevalecen a las expue
tas por distinguidos pensadores del que hacer nacional y más bien las con
sideramos accesorias, estas razones son importantes, por que si las desca
namos de ellas, enfocaríamos las motivaciones de los hombres que partic
paron en la asonada como acciones de mercenarios y delincuentes co
munes, que de acuerdo, actuaron para hacerse con el botín del poder; n
son pocos los hombres de principios y honor que se embarcan en esta
aventuras, bien sea por fanatismo, por la inexperiencia de la juventu

158 Recopilación de la revista "Bohemia" (12 MAR92) tomado del diario colombian "Semana".

cuando las ideas no son muy claras y el impulso juvenil prevalece a la ra-
zón, la ignorancia o confusión de conceptos o, ¿por qué no? la creencia del
predestinado, del hombre de destino mesiánico. "Permanentemente, desde
el principio del siglo XIX hasta nuestros días, las denuncias de los valores
"burgueses" han abundado y han sido escuchadas. Por otra parte, y sobre
todo el Occidente liberal no ha cesado de pisotear los valores que pre-
gona. Pregona la libertad, que es siempre limitada. Pregona la igualdad,
que es siempre negada. Esos límites y negaciones no son solamente per-
ceptibles en lo interno, sino que también hacen estragos fuera de Oc-
cidente. Así se mantiene una conciencia intranquila e incluso un sen-
timiento de culpa en el seno de las élites occidentales. La situación se ha
agravado con la laicización, es decir con la desaparición de las soluciones
religiosas tradicionales. Para las buenas gentes sólo queda una salida mili-
tar, práctica o intelectualmente, a favor del advenimiento definitivo de la
libertad y la justicia"[159].

"Los tenientes coroneles, en especial Chávez Frías, venían desarrollan-
do un trabajo de captación de oficiales subalternos desde hacía aproxi-
madamente once (11) años, aprovechando intensamente el período de tres
(3) años que trabajaron como oficiales de planta en la Academia Militar.
Esta captación se iniciaba mediante una prédica continua sobre el nacio-
nalismo, los ideales bolivarianos, la moral, disciplina, etc. Así mismo se ha-
cía resaltar el grado de corrupción existente en todos los ámbitos"[160].

A este informe le faltó por demás completar el "etc." que permitiera
enfocar a los golpistas como algo más que un grupúsculo radical y sedi-
cioso, de la misma forma, debió especificar y profundizar, para así dar
razones de peso del porqué los estudios que realizara el Tcnel. Francisco
Arias Cárdenas, en la Universidad Javeriana de Bogotá, influirían en las
supuestas tendencias izquierdistas radicales del aludido, producto de las
relaciones en esa casa de estudios con varios miembros del M-19, com-
pañeros de curso, y así darle un soporte incontestable a otras "suposi-
ciones", como por ejemplo: la participación de oficiales retirados de alta
graduación y civiles de diferentes tendencias políticas en el intento de
golpe de Estado detrás de bastidores, de no ser así, los supuestos entrarían
en la clasificación de rumores de pasillo.

"A finales de 1983, tres capitanes trotan al atardecer. La caminata los
lleva hasta el Samán de Güere. Allí se detienen a descansar. Los tres al igual
que un número no preciso de oficiales y suboficiales venezolanos están
preocupados y molestos por la situación del país"... "Ese día realizan su
primer juramento: Rescatar los valores de la patria, dignificar la carrera mi-
litar y luchar contra la corrupción; a partir del 17 de diciembre de 1983,

159 Jean Baecheler. "Qué es la ideología?". Emecé Editores, Buenos Aires Argentina, 1978, pág.120.

160 Informe de inteligencia. Año 1992.

Escaneado con CamScanner

los entonces capitanes Jesús Ernesto Urdaneta Hernández, Felipe Acosta Carlés y Hugo Chávez Frías, inician la organización del Movimiento Bolivariano Revolucionario 200, llamado precisamente así porque ese año se cumplía el bicentenario del nacimiento de El Libertador. Esta organización se plantea la formación de un pensamiento político basado en los textos de Simón Bolívar, Simón Rodríguez y Ezequiel Zamora. Con el paso del tiempo el libro "O inventamos o Erramos" que contiene los pensamientos fundamentales de Simón Rodríguez se convierte en el libro de cabecera de cada miembro del movimiento..."[161].

Es a partir del año de 1983 cuando los entonces capitanes Hugo Chávez Frías, Jesús Urdaneta Hernández, Acosta Carlés,[162] y el capitán de la Aviación Wilmer Castro Soteldo, deciden conformar una logia militar de tendencia nacionalista que denominaron inicialmente "Ejército Bolivariano 200"; las razones personales de cada uno para integrar esta logia sólo podrían aclarar individualmente, tratar de hacerlo sería elucubrar, porque ¿quién sabe? ,tal vez podría ser el carácter atávico de Chávez Frías, o la condición militar prusiana de Urdaneta, la inconformidad con los delirios del sistema que pregonan Castro Soteldo y Reyes Reyes, en fin, sería aventurado intentar interpretarlos.

"El teniente Francisco Arias Cárdenas, se integrará al movimiento años después, el mismo encabezaba otra logia militar dentro del Ejército, pues que existían varios movimientos, de menor magnitud y alcance y que no afloraron en sus propósitos por falta de prosélitos"[163].

Hemos entrevistado a varios oficiales que participaron en la asonada sin compromisos ideológicos importantes, a nuestro juicio, guiados por un idealismo manipulado, los mismos se han negado a prestar sus nombres como referencia, puesto que muchos continúan en servicio activo, y el artículo 437 de la Ley Orgánica de las Fuerzas Armadas es restrictivo en este sentido, no obstante lo expresado anteriormente, nos aportan datos valiosísimos referente a los orígenes del MBR-200 y otros que describiremos, como por ejemplo, los siguientes:

"El Movimiento Bolivariano se funda en el año de 1983, diez años antes del frustrado golpe; aquí debemos hacer notar que este movimiento no surge forma inicialmente con la intención de llevar a cabo una insurrección armada, nace más bien como un movimiento para la búsqueda de soluciones en la lucha contra la corrupción dentro de las Fuerzas Armadas para tratar de reorientar las Fuerzas Armadas, al Ejército principalmente. Hay que recordar que éste era el pensamiento filosófico del grupo llamado "Los Notables" integrado por lo generales del Ejército, Olavarría Jiménez,

161 Angela Zago "La rebelión de los ángeles". Fuentes Editores. Caracas, 1992. pág. 21

162 Falleció durante los sucesos del 27 y 28 de febrero de 1989.

163 Entrevista a un oficial participante.

Santiago Ramírez, Ochoa Antich, Carlos Julio Peñaloza, Santeliz Ruiz y otros, quienes se encargaban de dar charlas sobre diferentes aspectos, especialmente políticos, a los subalternos, también se les hablaba desde el punto de vista organizativo y sobre todo se les incitaba a combatir la corrupción que no solamente se encontraba a niveles políticos sino que estaba afectando fuertemente al sector militar"[164].

La logia bolivariana, que así llamaremos de ahora en adelante y que se identifica con los movimientos militares conformados en un sustento ideológico o intento de ello para propugnar golpes de Estado en Latinoamérica, establecen como forma de iniciación, un juramento de claros enunciados bolivarianos al pie del Samán de Güere, -si se leen los fundamentos ideológicos de este movimiento, es imposible no recordar los preceptos expresados por la Unión Patriótica Militar en su Acta Constitutiva en el año de 1945-[165] pero podemos mencionar un caso más antiguo aún, como es el que se refiere al capitán del Ejército, Francisco Alvarado Franco, líder del movimiento del 7 de abril de 1928[166].

Entre las metas y proyectos que se traza el Movimiento Bolivariano 200 (MBR-200) se encuentran:

164 *El entrevistado nos habla de que el Movimiento Bolivariano 200 se denomina inicialmente EBR-200 (Ejército Bolivariano 200, correspondiendo el 200 al Bicentenario del Natalicio del Libertador).*

165 *"Los suscritos, oficiales del Ejército, compenetrados de la necesidad en que se encuentra el país de renovar sus instituciones y métodos de gobierno, introduciendo en ellos normas y hombres, que con sentido de verdadero patriotismo y decencia política hagan efectivo el progreso de la nación, llevándola a ocupar el puesto de avanzada a que tiene derecho por su pasado glorioso; convencidos de que es ya hora de acabar para siempre con la incompetencia, el peculado y la mala fe que presiden los actos de nuestros gobiernos y de la responsabilidad histórica que reclama el momento a las juventudes del mundo; haciendo profesión de fe democrática y declarando enfáticamente que no defendemos intereses personales ni de clases y que propiciamos la formación de un gobierno que tenga por base el voto universal y directo de la ciudadanía venezolana, una reforma de la constitución que sea así mismo expresión de la voluntad nacional y la creación de un Ejército verdaderamente profesional, limpio de todos aquellos elementos que por senectud o incompetencia, constituyen causa de atraso, y dotado de material y demás medios morales, técnicos y económicos necesarios a su desarrollo; dispuestos, en fin, a apoyar todas aquellas medidas políticas y administrativas que redunden en progreso de nuestra patria, nos comprometemos bajo juramento, por nuestro honor personal y por el honor de Venezuela, a trabajar, constituidos en organización secreta, por los fines arriba expresados, sometiéndonos disciplinadamente a las consignas de la organización, manteniendo el más riguroso secreto y contribuyendo sin desmayos al éxito de la sagrada misión que este compromiso nos impone. (Extraído del libro "De Cipriano Castro a Rómulo Betancourt" de Antonio Pizani Pardi pág. 201).*

166 *"Toda Caracas estará en armas , y se asegura el puerto de La Guaira, habría afirmado, confiado Alvarado, quien lleno de fe, seguro del éxito de la insurgencia, advertiría también a sus compañeros* ***"La Junta de notables que se hará cargo del gobierno estará integrada por civiles. En su constitución, - insistirá - no participarán nuevos o viejos***

Escaneado con CamScanner

1) La toma del poder mediante un golpe de Estado, aunque ya h
mos hecho referencia a versiones que aseguran que este movimie
to no surge inicialmente sino como un intento por combatir la c
rrupción dentro del Ejército y el rescate de los sagrados valores ins
tucionales.

2) La conformación de un "Gobierno de Salvación Nacional", do
de tomarían parte destacadas personalidades del país, de probad
honestidad para poder superar el actual estado de crisis.

3) Castigo ejemplar a los funcionarios corruptos (el Dr. Arturo Usla
Pietri, señalaba para la fecha que en los tribunales del país, habí
más de 100 casos de corrupción administrativa sin ningún de
tenido).

4) Se declaran intransigentes en materia fronteriza en lo relaciona
do al Golfo de Venezuela, es válido acotar que una de las razone
que precipitan el golpe, fue la declaración que harían el presidente
Carlos Andrés Pérez y el presidente César Gaviria en el mes d
enero de 1992, que corroboraba el pensamiento del primero y qu
expresara en un mitin electoral en Ureña: "lo que está por determi
narse es cuánto derecho tiene Colombia sobre las aguas del Golfo
pues no se puede negar que este país, posee unas cuantas costas e
esa área"[167].

5) Debido juicio a los funcionarios, oficiales generales y almirante
implicados en hechos de corrupción.

6) Enrumbar al país bajo principios verdaderamente democráticos

Para el mes de abril de 1988, circula un folleto firmado por el mayo
Italo Brett Smith,[168] respaldado por el "Comité Progobierno Democrático
de Emergencia Nacional" bajo el título **"Manifiesto a los Venezolanos"**, e

---

militares en servicio activo ni de alta graduación". *(subrayado nuestro)." Extraído d
libro "Boinas y fusiles" de Eutorgio Mogollón. Editorial Miranda, Villa de Cura, 198
pág. 34.*

167 Diario "El Nacional". 30 -8-88.

*168 Italo Brett Smith, mayor retirado de la Guardia Nacional, abogado y asesor jurídico
del Iorfan (Instituto de Oficiales Retirados de las Fuerzas Armadas Nacionales) de quie
se tiene conocimiento participa en actividades golpistas desde el año 1958, es asistente
constante a las reuniones de coordinación para el desarrollo de los hechos que termi
narían el 3 de febrero de 1992, estrechamente vinculado a los comandantes de febrero*

mencionado folleto, contiene un análisis de las causas de la crisis nacional en todos los órdenes y expone soluciones coincidentes en algunas propuestas con la de los oficiales que insurgen el 3 de febrero de 1992, esto tiene una razón primordial que expondremos más adelante.

"Un Programa de Salvación Nacional: Si queremos salvar a nuestra patria debemos actuar urgentemente sobre":

"...La integración continental, particularmente con Colombia, esto será una prioridad pero siempre dentro de la doctrina Bolivariana."... **"El Poder Judicial:** Los jueces deberán ser nombrados en forma **vitalicia**. Comprometidos únicamente con la justicia; serían designados por la Corte Suprema atendiendo a sus excepcionales méritos profesionales, alta moralidad y experiencia. Previamente serían seleccionados en **Públicas Oposiciones** ante jurados muy calificados"... **"División Territorial:** Deben ser creadas ocho grandes unidades políticas administrativas bajo la denominación de Provincias con base a criterios Geopolíticos, Económicos, Culturales, Sociales y de la complementación de la integración territorial Nacional aún no lograda plenamente".

"...Administración Descentralizada: Todo instituto autónomo o empresa del Estado, creados exclusivamente con fines económicos, debe ser eliminado o pasado a los particulares".

"... Plan para el desarrollo de la Pequeña y Mediana Industria: Este programa tendría como objetivo:

A) Cubrir nuestras necesidades.
B) Ganar mercados externos de fácil acceso.
C) Liquidar las especulaciones como paso fundamental para detener la inflación.
D) La introducción de la Unidad Familiar de Producción con tecnología limpia y de punta, para suplir a grandes plantas de ensamblaje con capacidad de exportación"[169].

El manifiesto trata el problema agropecuario y el problema del hampa común. La promulgación de una "Ley Orgánica de Reservación. **a) Constitución Nacional:** La que tenemos simplemente no funciona, es continuamente pisoteada por las tres ramas del poder nacional, por los partidos del sistema y sus cómplices,... de allí que el primer paso sea restituirla en su plena vigencia, para luego reformarla a fondo, a fin de que pueda precisar de manera inequívoca lo que somos y lo que podemos ser y definir de manera absoluta: Nuestras metas nacionales, la magnitud y alcance de nuestros deberes, las garantías sociales, económicas, culturales, políticas, jurídicas y humanas de los venezolanos"... "La transformación que aquí proponemos podría lograrse con la reunión de una **Asamblea Constituyente,**

---

169 Manifiesto a los venezolanos. Firmado por el May. Italo Brett Smith.

Escaneado con CamScanner

que pudiese estar conformada por un 25% de parlamentarios en repr
sentación de los partidos políticos nacionales electos directamente por
militancias y en proporción a los últimos comicios y el otro setenta y cinc
por ciento (75%) a nombre del país nacional y sus instituciones fund
mentales..."[170].

"Reformas del Estado: Estarían dirigidas a convertirlo en un ente ág
altamente tecnificado, de respuestas inmediatas a las solicitudes, nece
dades y requerimientos del pueblo"... **"Jefatura del Estado:** Estaría ejercid
por un **Consejo de Estado**, integrado por 12 miembros de profesiones
actividades exclusivas para venezolanos por nacimiento y la creación
las nuevas capitales provinciales y de la República".

El documento auspiciado por el "Comité Progobierno Democrático
tiene una base nacionalista, donde se pueden encontrar concepcione
modernas en materias políticas, sociales y económicas, tales como: L
modificación del sistema integrado por doce (12) miembros. El Presidente
de la República, que también lo sería del Consejo de Estado, sería elect
del seno de éste, duraría en sus funciones seis (6) meses, no pudiendo se
electo nuevamente... **"Jefatura de Gobierno:** Estaría a cargo de un Prime
Ministro electo por el Consejo de Estado... sería el responsable de la con
ducción político administrativa del país, nombraría los secretarios del Ga
binete Ejecutivo y los gobernadores provinciales así como también a lo
demás altos funcionarios del Estado, hasta el inicio de los procesos com
ciales que pondrán en las manos del pueblo el ejercicio directo de su
soberanía"... **"Comandancia Suprema de las Fuerzas Armadas:** La ejercerí
un Comando colegiado. Integrada por los cuatro comandantes de Fuerzas
el Inspector General de las Fuerzas Armadas, el Jefe del Estado Mayo
Conjunto y lo presidirá el Primer Ministro. La suprema misión de las Fuer
zas Armadas Nacionales volvería a ser la defensa de la soberanía e integri
dad territorial, no como es actualmente, donde cuenta primero el sistema
político"... **"El Poder Judicial:** Los jueces deberían ser nombrados en elec
ciones, el sistema que existe, sabemos es anacrónico y con fines muy es
pecíficos, al tener que elegir por colores y no por nombres". Descentra
lización de la administración, expuesta magistralmente por el Dr. Alan
Brewer Carías. Planes para el desarrollo de la pequeña y mediana industria
donde predomina el concepto del desarrollo sostenido. La lucha fronta
contra el hampa, etc.

Pero al hacer un análisis de este documento nos vemos en la necesidad
de objetar soluciones allí plasmadas que sólo se pueden lograr mediante la
imposición, mediante el uso indiscutible de la fuerza, y esto nos lleva irre
mediablemente al autoritarismo.

Las grandes reestructuraciones sociopolíticas y económicas de la so
ciedad para alcanzar un Estado ideal, están basadas en la teoría del "Racio

170 Manifiesto a los venezolanos. Firmado por el mayor Italo Brett Smith.

nalismo Constructivista", de donde provienen las grandes doctrinas utópi
cas; sabemos que la utopía en la Tierra no se ha podido lograr, ni se tiene
ejemplo conocido, ni método científico capaz de hacerla realidad, ya que
el azar y los factores externos espontáneos juegan un papel imprescindible
en la evolución o involución del orden social y no de la teoría que depende
de una planificación preestablecida; en ese orden de ideas, el Racionalismo Constructivista tendrá consecuencias totalitarias, sólo se podrá construir por la fuerza, la oposición entorpecería ese cúmulo de buenas intenciones (más si se trata de Venezuela donde la oposición es hiperdesarrollada, irracional y sin objetivos fijos en muchos casos), habrá que coartarse todos los fenómenos sociales, políticos y económicos que se suceden en el juego de la evolución natural, tendrá que usarse la violencia para inútilmente tratar de eliminar las consecuencias de la revolución que escapará irremediablemente de la mano de sus autores, es improbable que todos los factores desencadenados del caos y la regeneración puedan ser controlados por quienes lo promovieron: Napoleón es una consecuencia de la Revolución Francesa, consecuencia jamás prevista por sus autores; la guillotina y la "diosa Razón" no fueron suficientes para frenar las fuerzas liberadas. Esto lo explica Brian Crozier de la siguiente manera "pero sin duda alguna el asunto fundamental es éste: una vez que la revolución ha comenzado nadie puede predecir cómo se desarrollará y concluirá, ni tampoco pueden ponerse esperanzas en el advenimiento de algún hombre providencial. Es esta incertidumbre aventurera la que atrae a los revolucionarios, cuyo extremismo contribuye a desatar la violencia que tanto ansían"[171].

Alguien gritó "un esbirro" y este pobre hombre, inocente o no, fue ajusticiado por una poblada que los golpistas de 1958 no pudieron controlar y que en muchos casos auparon

171 Brian Crozier. "Teoría del conflicto". Emecé Editores, S.A. Buenos Aires Argentina. 1977. pág. 245.

Escaneado con CamScanner

Si estas fuerzas emergentes (MBR-200, Frente Patriótico, Tercer Camino, Comité Pro Gobierno Democrático, etc.) desean los cambios que pregonan, mueven, necesitan ciudadanos educados y una convergencia mayoritaria en un alto porcentaje, tomando en cuenta que la lucha, la oposición, la controversia, son de naturaleza humana y vienen a ser uno de los desafíos más importantes de la política; así como también se deben armonizar con los elementos que luchan por el poder a través de la vía pacífica, debemos entender que tales fuerzas son de un carácter activo, he allí el dinamismo de la política, enjaularlas por imposición es conferirles una pasividad que terminará por dinamizarse de una manera ácrata una vez liberados los elementos que la constituyen, sea ésta la ocasión para transcribir un pensamiento del Dr. Aníbal Romero de su libro "Aproximación a la política" referente a lo que puede esperarse del marco institucional:

" La creencia en que semejante marco de por sí va a generar ciudadanos virtuosos, va a hacer desaparecer la corrupción, es en poca medida errada y puede llevar a frustraciones,... tal creencia y su consiguiente frustración pueden inducir a la búsqueda de opciones no democráticas para la organización de la existencia política, con la terrible consecuencia de que de esa forma no se logra eliminar el comportamiento reñido con la moral"[172]

Hasta ahora los regímenes democráticos conservadores han demostrado ser los menos traumáticos y son los que de una forma u otra han aportado el mayor bienestar posible a la sociedad al hacer los cambios pretendidos bajo un estudio cuidadoso con una sabia pausa, esto evita o minimiza el trauma que causa el que los efectos producidos sean opuestos a los deseados, que no viene a ser otra cosa que la gran ironía de la política.

Todos los movimientos insurreccionales en nuestro país se han movido bajo consignas parecidas, copiadas en algunos casos de períodos anteriores: "lucha contra la corrupción, igualdad de oportunidades, prosperidad económica, hombres honestos en cargo públicos, modernización de la nación, y pare usted de contar; al final terminaron siendo tan o más corruptos que sus predecesores, y en nombre de esas consignas y tomando siempre las palabras y pensamientos de El Libertador como referencia dogmática-religiosa se cometieron y se cometen sinnúmero de arbitrariedades expoliaciones que esconden viejas cuentas por pagar y fines egoístas de provecho; Venezuela ha nacido tantas veces como gobiernos han aparecido y aunque estas fuerzas así no lo manifiesten, al haber un cisma en el hilo Constitucional, se van a crear las condiciones para que demagogos hablen de "una nueva Venezuela o una segunda independencia"; la falta de continuidad o estabilidad de nuestra historia ha generado una gran anarquía, indisciplina y falta de rumbo en nuestras metas como pueblo.

172 Aníbal Romero." Aproximación a la política". Editorial Panapo. Caracas. Venezuela 1994 pág. 53.

"...Una de las características que ha dominado la historia venezolana es el sentido de la destrucción que ha imperado en nuestro liderazgo político, la Revolución de Octubre, afanosa de componer lo corrompido, anteriormente habló de una segunda independencia, lo mismo habían hecho los gobiernos predecesores que tomaron el poder. Si leemos los discursos inaugurales de los ejercicios del poder, hallaremos que Venezuela ha nacido tantas veces como regímenes personalistas ha soportado"... "cada uno a su turno el mago de Venezuela y preocupados los magos de cada momento de mejorar a su modo el rostro de la patria hemos terminado por sufrir una fatal ausencia de perfiles determinantes"[173]

Otro aspecto observado es la pregonada reforma constitucional, nuestra Constitución engloba los principios deseados del derecho humano, no nos oponemos a su reforma o a la formación de una Constituyente, demasiado trillado está que ello no va a ser la solución a nuestros males, el problema es de estructuras, de continuidad, no de leyes, tal como lo afirma el maestro Gallegos:

"Nada importa el valor teórico de un principio o de una ley si no ha penetrado en la conciencia de un pueblo, el nuestro viola las suyas porque las ignora casi siempre y no están en pugna con su naturaleza sino porque en su naturaleza no está el respetarlas."

Existen polémicas aseveraciones sobre la tesis del magnicidio, así como de fusilamientos colectivos, entre otras acciones que se ejecutarían supuestamente para "lavar el honor del país". Pensamos que de haber existido fuertes indicios o pruebas que apuntaran a la transgresión de ese bien tutelado, los cargos presentados por la Fiscalía Militar contra los enjuiciados habrían sido de distinta calificación jurídica, por cuanto no existen argumentos fehacientes de intento de magnicidio, salvo en el pensamiento de algunos interesados; descartamos en consecuencia tal hecho.

Refirámonos a las declaraciones que hiciera el general Elio García Barrios, ex presidente de la Corte Marcial: "Pero es necesario rechazar de plano el magnicidio, porque además para matar a un hombre no es necesario tomar guarniciones en Maracaibo, Maracay y Valencia ni hacer enfrentamientos allá para matar a un hombre aquí".

"Todos sabemos que las jurisprudencias sólo obligan en un caso particular, lo que ha sucedido es que muchas veces el más alto tribunal de la República excede sus atribuciones y pretende legislar creando figuras jurisprudenciales, para aplicación general a todos los casos. Ella podría decidir perfectamente que la jurisdicción competente es la ordinaria porque el caso se presenta como pretensión de magnicidio". Manifestó su preocupación por algunos elementos de juicio que se han manejado públicamente en torno al hecho y a los militares detenidos por este caso. Uno de esos

173 Artículo de prensa "Mensaje sin destino" por Alberto López Nuñez, "El Diario de Caracas", 24MAY93.

Escaneado con CamScanner

elementos según el general García Barrios, está contenido en el Decr
Presidencial Nº 1.086 sobre la suspensión de garantías, dictado el mar
4, en cuyo texto se establece expresamente la pretensión de magnicid
como móvil principal de la acción violenta contra el Gobierno Consti
cional.

"Hay una intencionalidad inmersa en ese decreto, según el cual se p
tende llevar estas causas a un tribunal de justicia ordinaria y todos saben
a cuáles intereses responden algunos tribunales ordinarios y no olviden
la amenaza directa de un alto personero político que en forma muy cla
e indubitable expresó "mueran los golpistas"[174].

Lo que sin duda no se puede descartar es que durante el fragor d
enfrentamiento los enervados ánimos habrían conducido a muertes violen
tas, escapados de todo control, que indiferentemente el bando al que p
teneciera la víctima no deja de ser repudiable, como tampoco se puede
negar los ataques brutales ocurridos aquel día contra Miraflores y en esp
cial contra La Casona donde como se ha mencionado se alojaba la fam
lia del Presidente; si no se intentaba un magnicidio, el ataque a que fueron
sometidas estas instalaciones demostró lo contrario.

En los primeros años de la década de los ochenta el teniente coron
Hugo Chávez es asignado a la Academia Militar como oficial de planta, a
aprovecha la oportunidad para captar seguidores entre el cuerpo de alféc
ces y cadetes quienes más tarde serían los ejecutores de sus planes, se sab
de algunas quejas presentadas por los representantes del estudiantado an
el Director del Instituto por haber oído de sus hijos ideas golpistas y de te
dencias relacionadas con estos menesteres, estas quejas influyen de alg
na manera en la transferencia de Chávez Frías a otro destino y en el segu
miento que hará el general Peñaloza a sus pasos a partir de ese momento

Por un lado el Ejército estaba muy claro de que había un golpe, y sab
quiénes eran los conspiradores, "eso lo sabía yo desde que me nombraron
Director de la Academia Militar en julio del 84, y cuando llego allá, a
estaban todos, desde Chávez para abajo, todos los alzados estaban allí, es
era el centro de la conspiración y luego de tres o cuatro meses de estar e
la Academia me entero, porque uno de los padres de los cadetes del prim
año, me dijo que su hijo le había dicho que el capitán y otros oficiales l
querían meter en un movimiento. Cuando eso ocurrió yo fui y se lo denu
cié al general Olavarría y en esa oportunidad a todos esos oficiales los s
caron de la Academia Militar"[175].

Hacer cantar el Himno de la Federación a una compañía de cadetes d
Ejército durante el trote mañanero al esclavizante compás del pié izquier

174 *Diario "El Nacional". Entrevista al general Elio García Barrios, ex presidente de
Corte Marcial. 7FEB92.*

175 *Entrevista al general Carlos Julio Peñaloza, ex Comandante General del Ejército
4DIC92*

do acentuado, como en efecto lo hacía el capitán Chávez, fue un detalle que no escapó al Gral. Peñaloza, el conservadurismo militar se alerta por el contenido de la letra liberal, el mismo Chávez da una casi imperceptible pero clara corroboración de las quejas de los representantes.

"El Ejército estaba muy claro" (¿?) esto parece ser verdad, puesto que varios informes posteriores al 4 de febrero, de seriedad indiscutible afirman que "esta información había sido puesta en conocimiento de las siguientes personas (además de las ya nombradas):

- *General de División (Ej.) Fernando Ochoa Antich.*
- *General de División (Ej.) Pedro Remigio Rangel Rojas.*
- *General de División (Ej.) Esdrá González Beltrán.*
- *General de Brigada (Ej.) Herminio Fuenmayor.*
- *General de Brigada (Ej.) José de la Cruz Pineda*
- *General de División (Ej.) Manuel Heinz Azpúrua.*
- *General de Brigada (Ej.) Alberto Esqueda Torres*

Que existían generales (muy pocos) que apoyaban la acción y que el DIM sabía o tenía la información de quiénes eran"[176].

Ahora bien si la lista anterior es del todo cierta, ¿cuáles fueron las acciones de comando desarrolladas para evitar el golpe?... ¿Por qué si el general Ochoa le manifestó en julio del 91 al mayor Madrid Benitez, quien aportara valiosísima información sobre reuniones, hombres y fechas, "que no se preocupara, que todo estaba controlado" las unidades son tomadas por sorpresa?... ¿Excesiva confianza en sí mismo y su liderazgo, negligencia o simple dolo del Ministro?... ¿Tiene algún sustento la información de que el mismo Ochoa Antich encabezaba una logia distinta al MBR-200?... ¿Si el Director del DIM y la Disip que son nombrados en esa famosa lista sabían del movimiento y de las últimas reuniones, por qué no funcionaron los mecanismos de inteligencia, atentos y eficientes en otros casos, o no era suficiente con la grabación de uno de los conciliábulos en el micrograbador marca Panasonic - RT60MC Nº F3B108?... ¿Cuál es la responsabilidad histórica del ministro Filmo López en ese sentido, cuando documentos existentes prueban que conocía del plan conspirador ya en el año de 1989?

¿Estaban los organismos de inteligencia infiltrados?... Parece ser que sí, veremos por qué lo mencionamos con toda responsabilidad:

"El 9-12-92 a las 11:20 horas, Mary Barajo llama a Giomaira de Fermín.[177] No se encuentra. Deja mensaje; "Para saludarla, saber cómo

176 *"Análisis de la situación sobre los sucesos del 4-2-92". Mindefensa.*

177 *Giomaira de Fermín, esposa de Carlos Fermín, teniente de fragata retirado se vio involucrado en los hechos de El Carupanazo, actor principal en las conspiraciones de 1992, formó parte de los abogados defensores de los militares implicados en los actos de rebelión del 27 de noviembre de1992.*

Escaneado con CamScanner

están y ponerme a la orden, es Mary Barajo de la Dirección de Inteligencia del Ejército, no había llamado porque estaba enferma. Estoy en mi oficina y después voy para la DIM".

La llamada de Mary Barajo puede ser coincidencia, simple amistad, sin que el nombre de Giomaira dentro del ámbito de inteligencia es conocido por sus actividades de enlaces con miembros del MBR-200 antes, durante y después de las asonadas del 4 de febrero y 27 de noviembre y el nombre de su esposo tampoco es extraño en las actividades conspirativas de ese año:

"Giomaira de Fermín ha reactivado contactos con miembros del MBR-200 que tuvieron participación en los sucesos del 27/N, los cuales se encontraban enconchados"[178].

"Giomaira de Fermín, esposa de Carlos Fermín, tiene previsto su retorno a Venezuela procedente de Perú para el 9-4-93. "Contactos y reuniones Con Vadell en el centro. El Cnel. Rafael Virgilio Delgado (contacto Causa R) y el Tcnel. Luis Alberto Pírela Romero, recientemente puesto en libertad (Caso Bracamonte) se reunieron en La Isabelica el 25-3-93 y de allí procedieron a entrevistarse con Manuel Vadell para un asunto ordenado por el comandante Chávez".

Vadell colaboró estrechamente con Carlos Fermín en los preparativos del 27/N[179].

Los informes o proyectos "Iracara" no son otra cosa que recopilación de inteligencia de confiabilidad excelente y procesados por los modernos métodos utilizados para este fin, algunos de fecha posterior al 27 de noviembre pero con información muy importante.

También existen otras informaciones de la misma fuente donde mencionan a este matrimonio en la parte de coordinación, contactos y reuniones conspirativas antes de producirse la asonada, no cabe duda de que contaron con "contactos" voluntarios o involuntarios dentro de los organismos de inteligencia para saber de las actividades del gobierno y para "desinformar" como en efecto sucedió en esos acontecimientos, hubo indicios fuertes pero la exactitud debida se perdió, tal vez, por ese trabajo de desinformación y de infiltración en los organismo de inteligencia del Estado.

"El directorio del Movimiento Bolivariano 200 profundiza su trabajo político y planifica que sus cuadros lleguen a grupos de comandos. Ciertamente alerta se corre entre miembros de seguridad del Estado, sólo que este movimiento no parece ser el único que trabaja dentro de las Fuerzas Armadas, además ya para este año *el grupo ha penetrado sectores de seguridad.*[180]*(cursiva del autor)*"

---

178 Proyecto Iracara del 22DIC92.

179 Proyecto Iracara del 25-3-93

180 Angela Zago "La rebelión de los ángeles". Ob. Cit. pág. 39.

"Comentamos en párrafos anteriores que algunos miembros del Movimiento Bolivariano habían sido delatados y de igual manera el día de la rebelión los participantes se enteraron a eso de las dos de la tarde que el levantamiento estaba descubierto. La pregunta inmediata es: ¿Cómo supieron los rebeldes que estaban delatados?. Fuera de los detalles que conseguimos en la narraciones testimoniales donde se refleja que oficiales comprometidos decidieron a última hora no actuar, no encontramos otra fuente, lo que nos hace pensar que los rebeldes obtuvieron a través de los organismos de inteligencia información sobre la traición. Es lógico pensar que miembros del movimiento pertenecen al DIM"[181].

Tiempo atrás y sin explicación convincente, Francisco Arias Cárdenas es becado para estudiar Ciencias Políticas en la Universidad Javeriana de Bogotá, de tal suerte que se va a perfilar como el oficial que concrete y dé formas a ideas específicas que de alguna manera sustentaran y justificaran sus posteriores acciones; sabemos que la mayoría de los gobiernos dictatoriales, autoritarios, totalitarios y algunos auto denominados demócratas, gustan de tener un respaldo doctrinario que les confieran características de intelectualidad y no sean considerados como una "acción de gorilas" y respalden sus obras de gobierno. De hecho se percibe al teniente coronel Francisco Arias Cárdenas entre los cinco aparentes cabecillas del movimiento como el de mayor claridad en cuanto a sus ideas políticas y cultura universal.

El teniente coronel Ortiz Contreras también se prepara en otras áreas distintas a las castrenses, estudia en la Universidad de los Andes hasta el cuarto año de administración de empresas: "Es un hombre bastante preparado intelectualmente, con mucha facilidad de expresión y carismático. Su esposa es profesora en la Academia Militar de Venezuela"[182].

"Los responsables de la asonada que hoy tienen el grado de tenientes coroneles, fueron oficiales de planta de la Academia Militar, cuando eran tenientes, desde sus cargos y con una capacidad conspirativa importante fueron generando opinión entre los grupos de alféreces con tendencia similar a ellos, y posteriormente estos mismos tenientes coroneles regresaron a la Academia con el grado de capitanes y los alféreces que ellos habían penetrado son los actuales tenientes que están comprometidos en la intentona"[183].

Ahora bien, la captación de oficiales desde sus primeros años se extiende fuera del ámbito del Ejército, como es el caso de la Academia Militar, donde tienen un significativo número de seguidores que son juramentados a lo largo de los años, es una explicación prudente, por la impor-

---

181 Angela Zago. Ob. Cit. pág. 64.

182 Informe de Inteligencia Cit.

183 Entrevista al G/D (Ej.) Fernando Ochoa Antich al diario "El Globo" . 23MAY92.

Escaneado con CamScanner

tante actuación que tendrá la Fuerza Aérea en los sucesos del 27 de
viembre de 1992, y que ahora sabemos, debían haber tomado parte en
movimiento del 3 de febrero, lo que no hicieron por razones que ex
caremos más adelante.

Dentro de la Armada y la Guardia Nacional, el reclutamiento
seguidores fue escaso, por no decir nulo en los primeros años de la ap
ción del MBR-200, sus participaciones vendrán en etapas tardías,
razones? Se puede presumir la falta de adecuados contactos dentro de
mencionadas Fuerzas o por aquel celo profesional (producto del decr
288 y de una mal interpretada competencia dentro del ámbito donde
corresponde operar, por buscar un protagonismo no acorde con sus fu
ciones primordiales) entre las diferentes organizaciones de las Fuer
Armadas que tanto las ha afectado.

El oficial está en la obligación de prepararse intelectualmente, de hec
la cantidad de profesionales militares egresados de las universidades ha
aumentando progresivamente en los últimos tiempos, lo que sí luce co
tradictorio o perjudicial puesto que se pierde personal e inversión de tie
po y dinero, es el enviarlos a estudiar carreras inaplicables en su campo
especialidad, nuestra naturaleza es militar, nuestros estudios deben ir orie
tados en ese sentido, tomar otra vía es desvirtuar nuestras funciones dent
de las Fuerzas Armadas, existen inclusive oficiales que han ido a Semin
rios para salir con sotana, no se disminuye o relega la importancia d
apostolado y su valor dentro de la sociedad, pero al igual que otras pro
siones ajenas a nuestros deberes que desvirtúan nuestra misión, son in
prácticas. En otro orden de ideas, se debe tomar en consideración la eda
y grado para ciertos estudios, es necesario, no lo dudamos ni por un m
mento, que un oficial estudie los grandes teóricos de la política, porqu
nuestras funciones son esencialmente políticas, "La guerra es el acto polí
co por excelencia"[184] inclusive que algunos vayan a las aulas, pero si uste
envía a un subteniente recién egresado de la Academia a estudiar a la un
versidad, Ciencias Políticas, luego de cuatro años de mentalización y so
cialización para una función que es contradictoria o con interpretación di
tinta en ciertas teorías, será una mezcla indigesta, dañina que asimila
difícilmente, no porque no tenga la capacidad para ello, sino porque ser
cillamente no es compatible con su formación; con lo años, luego de qu
ese joven oficial haya bregado vida de cuartel, que haya madurado, que s
cultura sea mayor y su capacidad de entender a las Fuerzas Armadas y
país sea más clara, estaría preparado para estudiar lo que bien se le design
o desee, estos comentarios vienen al caso por una razón sencilla y es
tema del porqué se cree que la Armada, la Aviación y la Guardia Nacion
no tuvieron tantos seguidores como el Ejército el 4 de febrero de 1992, s
trata de que en las tres primeras, las carreras universitarias estudiadas so

184 Jean Baechler Ob. Cit. pág. 41.

más afines a su especialidad, cosa contraria ha pasado en el Ejército, donde se han enviado oficiales muy jóvenes con poco grado a estudiar carreras de doctrinas contradictorias con sus primeros conceptos formativos ocasionando lo antes dicho; es una razón más que explica el porqué los conjurados cuentan con más seguidores dentro del Ejército que en otras Fuerzas, no es axiomático lo comentado, pero existen especificidades que lo confirman.

La captación y reclutamiento selectivo de futuros miembros de la logia es extenso, sin embargo sus resultados no arrojan las metas esperadas, porque en la fase ejecutoria del golpe son muchas las unidades con misiones muy importantes que no salen y se adhieren a las fuerzas leales no fomentando sospechas, de manera que la selección se hace efectiva en un 10% aproximadamente dentro de las filas del Ejército, esta falla en la captación lo motiva otro factor muy importante como es el carácter cerrado y exclusivista de las logias, mal necesario que disminuye la posibilidad de penetración y posterior desmantelamiento por los organismos de inteligencia.

Los jóvenes oficiales que ingresan al movimiento a pesar de los inconvenientes planteados no son un problema de difícil solución, lo difícil es que esas convicciones se mantengan en el tiempo a tal punto de que los hechos desencadenados lleguen a sus últimas consecuencias, todas las instituciones verticales como la corporación militar se alimentan de símbolos y preceptos honoríficos, traducidos en códigos, reglamentos, principios inmutables en el tiempo, modelos totémicos, seguimiento de arquetipos, de héroes y sus acciones, que sirven de alimento espiritual y sostén psicológico adherente, transgredir la norma aprobada por la mayoría equivale al deshonor y desaprobación manifiesta de sus superiores, compañeros y subalternos, algo muy espantoso en el espíritu del afectado, estos estímulos de psicología colectiva fueron creados para ese fin, no es nada nuevo, de allí que postulados con esos ingredientes y propagados por superiores carismáticos surtan el efecto requerido, la idea de logia por añadidura, produce una atracción irresistible para muchos oficiales, por aquello de la clandestinidad y el ser parte de un cenáculo de predestinados con una misión, que de llegar a feliz término, pasaría probablemente a ser parte de la historia, el deseo secreto de gloria y los honores que de ella deriva, anhelos que nadie se atreve a reconocer pero que la mayoría lleva consigo.

El problema de los predestinados dentro de las filas, es la tentación que brindan para influir en el destino político del país cuando así sus criterios lo consideren necesario lo que trae a colación lo dicho por la periodista española Pilar Urbano: "La solución del hombre a caballo es cuando no hay solución".

La encrucijada más difícil (de allí el reto intelectual que se requiere y la responsabilidad jamás inculcada para en ese sentido educarse a sí mismo) es interpretar correctamente el significado del juramento que se hace en los

Escaneado con CamScanner

patios de honor de las escuelas y academias militares en las graduacio
del 5 de Julio; el juramento que se hace ante Dios y la Patria, de defen
aun con la vida las instituciones legítimamente constituidas, enfoca
desde el prisma que pretenda cada sector el cual se creerá dueño de
razón argumentada dejando a un lado que existe un patrón oficial y en pr
fundidad estudios de interpretación; he allí un grave error, se impone u
manera de interpretar, no se convence por parte de quienes lo hacen lle
a la oficialidad, el convencer es más difícil, conlleva mayor esfuerzo pa
el intelecto y la oratoria, pero da mejores resultados, prueba inobjetable
la labor que en tal sentido desarrollaran los comandantes de la asonada
dividir, de allí las logias, de allí los sectarismos, las revueltas. Es tan exte
so y escabroso el argumentar el sentido de lo "legítimo" y cuál es la ve
dadera o falsa democracia, que profundizar en ello, generaría una répli
no menos ingeniosa.

Del juramento del oficial, y del artículo 132 de la Constitució
Nacional, la palabra "legítimo" es la más ambiguamente interpretada y
más irresponsablemente manejada; es legítimo "derrocar a un gobierno
pero es ilegítimo ser derrocado a su vez, porque los derrocados, antes vi
timarios se creen los absolutos dueños de las formas y procedimientos c
rrectos, he allí el maligno y peligroso carácter que ha adquirido la palab
"legítimo" en mano de ácratas y demagogos civiles y militares; es "legí
mo" levantarse en armas contra "un gobierno corrupto y entreguista" po
que según la interpretación versada (ciertamente lo es y no debe descon
cerse su valor teórico) la Constitución lo reclama, por ello cuando un grup
se atreve a dar una interpretación distinta a ciertos artículos de la Consti
tución Nacional y no solamente, interpretarlos -que sería un excelente eje
cicio de Derecho Constitucional- sino llevar a efecto lo que se predica e
el atrio, entonces el enunciado magno pierde vigencia, por lo tanto la pal
bra "legítimo" deber dar paso a otra que no haya sido tan vapuleada, po
que definitivamente dejó de existir en su unicidad de interpretación.

"Los eventos políticos ponen de manifiesto de manera fundamental
concepto de legitimidad democrática y colocan a la orden del día el llama
do "derecho a la rebelión", estamos convencidos que lo ocurrido h
socavado de manera fundamental las bases políticas del orden vigente y h
fortalecido significativamente una visión de lo político, que encierra grave
peligros para la estabilidad y continuidad de cualquier gobierno democrá
co y futuro del país".

"Dejando a un lado los muchos aspectos cuestionables, tanto político
como jurídicos, lo que interesa destacar de ese proceso, es que el mism
se ha desprendido de una concepción de acuerdo a la cual el Presiden
te de la República no es representante del pueblo, sino un comisionado de
electorado (pues tiene una comisión del mismo), el comisario en caso d
no cumplir lo que el electorado (representado por "la opinión pública"

supone lo que debe hacer, se convierte presuntamente en ilegítimo, y en consecuencia en legítima víctima"[185].

Vamos a referirnos a los fundamentos ideológicos del Movimiento Bolivariano 200; tomaremos referencias encontradas en diversas opiniones, dejándole al lector el libre albedrío de sacar sus particulares puntos de vista, de asentir o disentir, creemos que hacer extensos análisis sobre la vigencia y aplicabilidad de los pensamientos políticos de El Libertador Simón Bolívar, del general Zamora o del maestro Simón Rodríguez, a los graves problemas que aquejan al país y como doctrina sustentadora del movimiento, crearía una controversia innecesaria para el objetivo de este libro.

"Han insistido los del MBR-200 en el árbol de tres raíces: La Bolivariana, la Robinsoniana y la Zamorana; la primera se refiere a Bolívar, símbolo máximo de la nacionalidad, guerrero y pensador; la segunda a Samuel Robinson, el maestro, es decir, Simón Rodríguez y la tercera, a Ezequiel Zamora, "El revolucionario agrario", quien expresó su odio a muerte a la oligarquía. Tanto el presidente Pérez como muchos articulistas han señalado que ésta es una mezcla indigerida de tres vertientes bastante distintas y no pocos se han burlado de una doctrina "tan primaria" que sólo se basa en pensamientos sueltos y hasta contradictorios. Pero los del MBR-200 consideran que esta argamasa nacional y patriótica es lo que hace falta al pueblo para inspirarse en el pasado y enfrentar la desnacionalización impuesta desde afuera"[186].

En el mismo orden de ideas, el general de División Fernando Ochoa Antich, en una entrevista publicada en el diario "El Globo" el 23 de marzo de 1992, por la Lic. Iris Castellanos dice al respecto: "Dentro de la percepción que el demócrata militar tiene sobre el 4-F destaca lo que se considera como una falta de fundamento político e ideológico del "Movimiento Bolivariano" lo cual considera sumamente peligroso para el país."

"Le recordamos que entre los múltiples documentos y proclamas elaborados por los responsables de la asonada resalta el sistema EBR, que condensa los elementos conceptuales de tres preclaros venezolanos, E de Ezequiel Zamora, B de Bolívar y R por Simón Rodríguez".

"Este concepto es un poco oscuro. Precisamente, en el libro el cual usted es coautora ("Maisanta en caballo de hierro") se plantea el concepto robinsoniano de la sociedad de Simón Rodríguez. Querer aplicar ese pensamiento, que tuvo su vigencia en diversas etapas de la historia de nuestro país, como concepto y forma de dirigir la sociedad venezolana en 1992, no sólo es un absurdo sino una aventura, porque ésta ha cambiado dema-

---

185 Aníbal Romero. Artículo periodístico "Las voces del silencio", publicado en el "El Diario de Caracas" 8JUN93.

186 Revista "Bohemia". Jesús Sanoja Hernández - 20 - 26Abr.92.

Escaneado con CamScanner

siado y porque no se pueden mezclar pensamientos tan dispares. Sencil
mente es una utopía".

Posteriormente, en una entrevista que le concediera el aludido al
Marcel Granier en su programa "Primer Plano", el 22 de marzo de 19
ratifica lo expresado meses antes: "Nosotros hemos leído unas entrevis
y a través de éstas hemos podido analizar el pensamiento que ellos tien
mi criterio es que allí hay: primero, un pensamiento bastante (le he da
un nombre que me parece, tiene una percepción de lo que es) neblino
no claro, en donde de una forma que no logro entender, tratan de mezc
el pensamiento de Simón Bolívar con el pensamiento de Simón Rodrígu
y con el pensamiento de Zamora, cuando son tres cosas absolutamente d
pares y sin duda contrapuestas".

El pensamiento de Bolívar era un pensamiento liberal puro, en don
la estructura jurídica de la sociedad tenía un valor muy importante. El pe
samiento de Zamora es un pensamiento popular sin una base ni una estru
tura de pensamiento, más que todo un sentimiento".

"Pienso que ellos, aunque se llamen "Movimiento Bolivariano", n
tienen una percepción de lo que es el pensamiento bolivariano como e
presión clara del liberalismo naciente del siglo XIX. Por el contrario so
más cercanos a lo que fue Zamora, una expresión sentimental, sin una re
base de sustentación"[187].

A ello, el periodista José Vicente Rangel, contesta lo siguiente: "Rec
rriendo al mismo calificativo empleado por él (el del general Ochoa) pa
definir la ideología de los militares rebeldes, se podría de igual forma
decir, que la explicación que da el General Ministro también es neblinos
No muy significativo el aporte que hoy puede hacer en el campo teóric
por lo demás. Pienso que los comandantes presos en el San Carlos no s
propusieron presentar a la consideración de los venezolanos un exhaust
vo programa y una aportación acabada en materia ideológica. Lo que e
verdad cuenta es una aproximación. Pudiendo agregar lo siguiente: u
basamento de credibilidad. Soy del criterio de que la innovación del pen
samiento de Bolívar, Simón Rodríguez y Zamora, es toda una definición, l
más nítida, la más comprensible para el venezolano común y corriente
Además, no es contradictoria".

"En estos tres personajes históricos se da una porción de lo que Vene
zuela reclama con angustia en las actuales circunstancias. Del pensamien
to de Bolívar emana una concepción acerca del Estado nacional; de Rodrí
guez una guía para la educación y la formación del pueblo y de Zamora
proviene el signo social de una propuesta en tiempos en que justamente lo
social ha sido relegado"[188].

187 *Entrevista al G/D. (EJ) Fernando Ochoa Antich en el programa "Primer Plano". 22MAR92.*

188 *Artículo "Las cinco patas del gato". "El Diario de Caracas". José Vicente Rangel 25MAR92.*

"En la obra citada de Angela Zago referente a los sucesos del 3 de febrero, se toman las apreciaciones que en tal sentido tiene el Tcnel. Hugo Chávez Frías:

"Pudiera decirse que en los últimos años todas la brújulas perdieron la razón y enviaron a las sociedades por derroteros inimaginables, contradictorios y terriblemente confusos, hasta los analistas y seguidores de la evolución política de la nación perdieron sus puntos de referencia y comenzaron a observar rumbos cada vez más zigzagueantes y difusos. Se fue borrando del mapa el límite reconocible entre izquierdas y derechas, hasta tal punto que comenzó a hablarse del fin de las ideologías".

"El Movimiento Revolucionario 200 se gestó y se fue haciendo en el seno de esa situación, lo cual signó en buena medida una ideología distinta, surgida de la misma historia de la política venezolana y de la América Latina"... "así fue que desde aquellos primeros años de las sociedades bolivarianas militares, fuimos acercándonos a lo que una década después, hemos definido como el sistema político EBR, resultante de tres modelos filosóficos compatibles con una misma realidad: El modelo Robinsoniano, el modelo Bolivariano y el modelo Zamorano".

"El modelo Robinsoniano se nutre del pensamiento universal de Simón Rodríguez, el maestro, el Robinson de la isla eterna, cuya dicotomía existencial confirma el núcleo filosófico del sistema inventamos o erramos".

"El modelo Bolivariano se inserta dentro de la misma disyuntiva y construye el núcleo político del sistema ideológico. El Bolívar hombre, el Bolívar político, se levanta por encima de las manipulaciones terribles de la historiografía y nos llega huracanado, para inscribir su nombre en nuestro movimiento y darle su carácter revolucionario. De él tomamos el carácter político definitorio del sistema EBR reflejado de los extremos ideológicos, para ubicarse en su punto de equilibrio central, el cual proporciona estabilidad y viabilidad estratégica a la trayectoria del proyecto".

"Y el modelo Zamorano completa la trinidad originaria del sistema político originario que emerge en el escenario político nacional, cuando estamos ante las puertas del siglo XXI, Ezequiel Zamora, el guerrrero inundó de pueblo el marco del modelo y se nos presenta con un proyecto de carácter reivindicativo y profundamente democrático"[189].

INFILTRADOS DE LOS MOVIMIENTOS DE IZQUIERDA DENTRO DE LAS FAN

Se ha tratado con énfasis, algunos de manera responsable, otros más con malicia que con sentido del deber, la presunción de que una parte de

189 *Angela Zago. Ob Cit. pág. 38.*

Escaneado con CamScanner

los oficiales involucrados en la intentona, sobre todo los capitanes y
nientes, tienen una formación ideológica de izquierda y también estrech
nexos con movimientos subversivos tales como Bandera Roja, Vencerem
y Tercer Camino; veamos algunas referencias:

"Poseen una ideología de ultra izquierda, comprobándosele nexos c
grupos radicales tales como Bandera Roja y Venceremos".

"Lo anteriormente se basa en la cartas que se están intercambiando do
de se plasma la terminología de la izquierda radical, tales como UU.TT.C
patria o muerte, unidades urbanas, F.B.S.N. apoyo del pueblo, insurre
ciones cívico militares, armar al pueblo y estudiantes, etc."

"Estos oficiales mantenían esta comunicación (con grupos de izquie
da) presuntamente opuesto a las directrices impartidas por los teniente
coroneles".

"Se aprecia una planificación y ejecución paralela en las operaci
nes del grupo 'radical' y el grupo 'Bolivariano' con características mu
diferentes".

"Se maneja la hipótesis de que algunos de estos oficiales con ideologí
de izquierda radical, pudieron haber sido inducidos a ingresar a la Ac
demia Militar con fines preestablecidos"[190].

La idea de infiltrados dentro de las Fuerzas Armadas no es tan traída d
los cabellos, la posibilidad existe fuertemente, sólo que no hay documen
tos o pruebas contundentes como para afirmarlo, sin duda en estas página
hay indicios, como la información que se ha manejado relativa a reunione
del guerrillero Douglas Bravo con el Movimiento Bolivariano 200 a finale
de noviembre de 1991, este subversivo de vieja data entró en conversa
ciones con el Tcnel. Hugo Chávez Frías, proponiéndole figurar él com
cabeza del movimiento, cosa que el Tcnel. Hugo Chávez rechaza de plano
El golpe estaba previsto para realizarse en fecha posterior al 3 de febrero
esto es cierto, existen suficientes elementos de juicio para afirmar que u
grupo de capitanes presiona en noviembre de 1991 al Tcnel. Hugo Chávez
para que ejecute la conspiración en el mes de febrero de 1992; luego d
fuertes tensiones internas, se acuerda ejecutarla el día 3 o ellos mismos l
llevarían a cabo y colocarían a Douglas Bravo a la cabeza. Esto nos induc
a pensar que si Douglas Bravo se aventura a hacer semejante proposició
a un oficial de carácter autocrático como el de Chávez Frías, es porque
contaba con apoyo "desde adentro" y si un grupo de capitanes amenaz
con desconocer a los líderes del movimiento en caso de que no adelante
la conjura, debemos entonces tomar muy en cuenta las versiones referente
al Cap. Rojas Suárez y que detallamos más adelante, pudiendo presumir e
consecuencia que sí existen elementos de izquierda o con ideología d
izquierda entre las filas del Ejército con fines políticos predeterminados.

190 *Informe de inteligencia. Cit.*

Pero las andanzas de Douglas Bravo no terminarán el 4 de febrero, su terquedad no conoce límites, los años no la amainan; él, más las organizaciones Tercer Camino, Bandera Roja y otros grupúsculos de izquierda, han intentado con algún éxito capitalizar el movimiento derrotado, lo van a explotar al máximo, la ola los puede llevar al poder; el poder ya no será un concepto lejano tantas veces escrito en sus libelos o en los Plenos III y IV de los años 60, donde afirmaban "que el próximo pleno lo harían desde el poder" o "que amarrarían los caballos en las verjas de Miraflores" y se embarcarían en la próxima aventura, copiamos textualmente lo manifestado en una de las parte del informe "Iracara" correspondiente al 18 de noviembre de 1992:

"Douglas Bravo viajó a la región central el fin de semana del 13-11-92 al 15-11-92, y estuvo en Valencia en donde celebró reuniones con oficiales de las FAN 'aliados' de Tercer Camino. Como resultado de estas conversaciones se concluyó que el plan insurreccional se ejecutará entre el 19-11-92 y el 24-11-92"... "El 18-11-92 Douglas Bravo tiene un compromiso en el Pedagógico de Maracay y aprovechará para hacer enlace con un contacto militar".

Douglas Bravo contaba con seguidores, con amigos, aliados incondicionales o de coyuntura dentro de las FAN; esto no es nuevo en él, ya en los años 60 contaba con oficiales que conspiraron, desertaron y estuvieron con él en las montañas; podemos recordar algunos nombres de aquella época: Acosta Bello Octavio, participante en El Carupanazo, Tulio Martínez Delgado, Tte. del Ejército, que deserta del Batallón Mariño en el año '62 y se une a Douglas Bravo, llega a ser su lugar teniente, Pedro Medina Silva Cap. de Fragata uno de los protagonista de El Porteñazo, Jesús Molina Villegas, Cap. de Corbeta uno de los principales protagonistas de la sublevación de Carúpano; como podemos ver Douglas Bravo siempre ha tenido este tipo de colaboración, ahora al querer aprovechar las circunstancias que se presentaban quiso ser el líder del 4 de febrero, igual cosa aspiró el 27 de noviembre del mismo año, quiso, mas no pudo, pero ese deseo protagónico frustrado, por no haber sido llamado por la historia para ser parte de su grandeza, contribuye para dar al traste con la intentona, cosa que se deduce de aquellos intentos por llamar a la insurrección popular a través de la TV, las frustraciones de tantos años rutinizan el intentar sin lograr, lo triste es que a esta joven y vieja oficialidad no le importó los muertos, heridos, amputados, huérfanos y viudas, que dejara a su paso por las montañas cuando Fidel Castro pretendía convertir nuestras montañas en otras "Sierras Maestras"; con un apretón de manos no se borrará nunca la sangre que desbordó los valles y cauces de nuestra patria. Con una alianza aunque parcial fuera, no se olvidarán las carreras destruidas de oficiales que fueron verdaderas pesadillas de aquellos inadaptados; como retaliación luego de la famosa **"pacificación"**, no habría reconciliación posible aunque se hayan utilizado múltiples subterfugios para lograrlo; el militar es

Escaneado con CamScanner

vertical y frontal en sus actuaciones, y un bagaje de conocimientos pro
cos no es razón suficiente para tales alianzas, ingenuo es creer que una
en el poder vivirán en eterna luna de miel, porque mentalmente no es
preparados para compartirlo, como no lo están para convivir sin la viol
cia. Comentaba con tristeza un viejo comisario detenido en el Cuartel
Carlos por motivos distintos al que nos ocupa, por el tiempo en que D
glas Bravo llega detenido luego del 27 de noviembre: "Es amargo ver cóm
algunos comandantes y militares abrazan a este delincuente, e inclusive
llaman mi Comandante, a sabiendas de cuántos muertos de las Fuerz
Armadas lleva a cuesta, parece que no les molestara oír los relatos de
hazañas en los 60, contadas hasta el cansancio como experiencia de vi
y digno guerrero, donde se jacta de cuántos y cómo los mataba"[191].

"Hubo una fecha fundamental; en noviembre del 91, un grupo de ca
tanes empezó a presionar para que se diera la acción, ellos considerab
que era el momento y el comandante Chávez Frías consideraba que
estaba suficientemente madura la planificación para ejecutar el movimie
to, ni tenía la consistencia necesaria para actuar, ese grupo de capitane
principalmente el capitán Rojas Suárez[192], se dedicó a promover la espec
de que el Tcnel. Chávez Frías era cobarde, que los comandantes se habí
rajado y no querían actuar, ante esta situación el comandante Chávez ha
una serie de viajes por todos los cuarteles del país, para convencer a l
oficiales, que no fueran a obedecer las órdenes que no vinieran direct
mente de los comandantes y explicó a los capitanes especialmente y a l
tenientes que estaban en diferentes partes del territorio nacional cuál era
intención de ese capitán que andaba en esa campaña".

"Ante el trabajo catequizador que efectúa Chávez, el capitán tuvo q
retractarse, también fue sacado de la conspiración y se detiene la oper
ción"... "hubo cierta fractura".

"¿Como logra participar después? Por intermediación del capitán Fra
Morales, quien habló con el comandante Chávez. También el comandan
Arias Cárdenas, intermedió para que fuera aceptado de nuevo, Rojas Su
rez"... "para aquel momento tenía un grupito reducido que lo seguía"[193]

---

191 La fuente prefirió mantenerse anónima

*192 Cap. Antonio Rafael Rojas Suárez, para el momento de la asonada se encuentra e
la Escuela de Armas , como plaza de la mencionada unidad, sirve de contacto co
cierto sector político enterado del movimiento, se estima que contaba con informant
dentro de la Dirección de Inteligencia Militar según su versión y también por el hech
de haber efectuado curso de esa especialidad, participa en el intento de la toma d
Miraflores donde resulta herido en la pierna derecha, presentando fractura incompl
ta del peroné, se tienen informaciones dispersas de otras fuentes que no quisieron s
identificadas, de que el mencionado oficial entra a la Academia Militar como parte d
los planes de "Bandera Roja", se dedica una vez recluido en el Cuartel San Carlos
tratar de dividir el MBR-200, desbordar a los comandantes y capitalizar para sí y
movimiento, seguidores.*

193 Entrevista a un oficial participante.

Una prueba irrefutable de la participación de Douglas Bravo el 3 de febrero es el denominado "Plan Operativo de Tercer Camino" incautado por los organismos de inteligencia, el mismo le fue presentado a Chávez Frías y a Francisco Prada Barazarte, veamos:

1.-Primera fase:

a) Tomar simultáneamente Maracay, Valencia, Barquisimeto, Maracaibo,
Táchira, Coro y Tazón.
b) Controlar Palo Negro y Boca del Río para evitar que el enemigo pueda actuar.
c) Sacar las tropas de los cuarteles.
d) Iniciar el reparto de armamento al pueblo.
e) Douglas Bravo pide 100 hombres y lanchas para Falcón, él contaba con 100 hombres más. Pide fusiles FAL, granadas y bazucas.

2.- Segunda fase:

a) Aislamiento absoluto de Caracas, cerrando el peaje de La Guaira, Tazón y la vía de oriente.
b) Toma de los campos petroleros.

Si "mi comandante Douglas Bravo" quiere seguir haciéndolas de revolucionario, va a tener que esmerarse un poco por revisar sus conocimientos en materias militares, porque francamente, esto parece un intento tímido de un cadete de primer año pero con un día de antigüedad, sigue aferrado a tres conceptos: armar al pueblo, cerrar Caracas, sacar las tropas, obsérvese los planes ya descritos de la asonadas izquierdistas de los 60, es una copia al carbón, con tan poco brillo en las iniciativas y concepciones operacionales, que no es extraño que siempre fracase, en algo está claro **"armar al pueblo",** donde reinaría fácilmente, en el caos, en la anarquía. Lo de Falcón parece una remembranza sin sentido de las correrías de su coterráneo Rafael Simón Urbina.

Sabemos que en el pasado los militares se aliaron con grupos de tendencias similares, a pesar del cambio de táctica que usa Betancourt para librarse del terrible adjetivo de "izquierdista" que en los años 40 era condenarse al relegamiento político, seguía siendo considerado junto a su partido como tal, de hecho militó y fue fundador del Partido Democrático Nacional (PDN) que lo integraba también el sector comunista de aquella época, esto no impide que hombres tan conservadores como los mayores Pérez Jiménez y Llovera Páez entren en conciliábulos con aquellos, y juntos conspiren para usarlos como mampara política, de tal manera que es

Escaneado con CamScanner

fuerte la posibilidad de que el sector militar usara a estos grupos ansi... de poder para dar finiquito a sus propósitos. Lo que generalmente q... conoce la arrogancia militar son las tretas políticas para explotar los esfu... zos de otros.

Existió de hecho, una gran cantidad de correspondencia entre grup... radicales y los militares rebeldes; la carta enviada por Domingo Alb... Rangel, Pedro Duno, Manuel Vadell y Pedro Troconis a los oficiales q... tenidos en Yare luego de los sucesos del 3 de febrero es prueba de ello... analizar la citada carta se aprecia el estado de exaltación reciente en ... autores por los sucesos y un no oculto deseo de la oportunidad, motiva... sin dudas en la meteórica popularidad que permitieron los medios y l... políticos a la imagen del Tcnel. Chávez Frías y su arenga, creando un fen... meno social de identidad popular; veamos las proposiciones que le hac... estos ciudadanos a los comandantes de Yare:

1) "Que en el nuevo gobierno que se constituya, no figure miemb... alguno de los partidos políticos tradicionales".

2) "Que en ese mismo gobierno no pueden figurar generales q... rruptos, ninguno de ellos y en eso hay que ser categórico". Hacie... do un paréntesis nos preguntamos ¿Cuál habría sido el destino d... general Visconti Osorio y tal vez de aquellos generales y almiran... que estaban tras bastidores? Como podemos observar había u... enjambre irreconciliable de ideas y posiciones que no se sabe q... qué hubiera terminado de acceder al poder los sublevados del 4 d... febrero. Sigamos transcribiendo la carta.

3) "Que el Ministerio de la Defensa y del Interior sean ocupados p... oficiales participantes del 4 de febrero".

4) "Reestructuración rápida de las FF.AA.NN"[194].

Existen otros documentos que circularon dentro y fuera del Cuartel S... Carlos luego del 4 de febrero, como el denominado "Pronunciamien... Militar de Febrero" elaborado por el grupo Bandera Roja donde analiza l... pormenores del alzamiento y habla del fraccionamiento de las Fuerz... Armadas, análisis que no deja de llamar la atención por los fines q... pueden derivarse de él; otro documento llamado "El éxito era posible" elaborado por oficiales detenidos en el Cuartel San Carlos, el denominad... "Apreciados Compañeros" o "Querida Manuelita", etc., esto nos indic... indubitablemente cuatro cosas:

1) Que existían nexos entre un grupo de oficiales y sectores de l... izquierda radical.

194 *Carta enviada a los comandantes de la asonada presos en el Centro Penitenciar... Metropolitano (YARE) por los señores Domingo Alberto Rangel, Pedro Duno, Manu... Vadell y Pedro Troconis.*

2) Que había una gran posibilidad de la existencia de oficiales de claras tendencias e ideologías de izquierda.

3) Que hay posiciones encontradas entre el grupo sublevado el 3 de febrero de 1992, pero sin embargo prevaleció el compromiso institucional y la disciplina vertical al momento de obedecer a una autoridad única.

4) Que los grupos venidos a menos después de su fracaso en los movimientos guerrilleros de los años 60, intentaron capitalizar para sí la popularidad y demás ventajas obtenidas por el MBR-200 luego del pronunciamiento militar del 3 de febrero aprovechando la inexperiencia política de éstos.

"EL CIELO ESTA ENCAPOTADO, ANUNCIA TEMPESTAD"...

De esta manera comienza el Himno de la Federación, el mismo que adoptó para sí el MBR-200. Es oportuno escoger este título para describir las advertencias que muchos personeros del quehacer nacional hicieron en relación a un inminente golpe de Estado, años y meses atrás.

Para 1991, empresas encuestadoras le dan al gobierno nacional no más de un 25% de popularidad, en el país nacional se desarrolla una violencia jamás vista, huelgas en casi todos los sectores productivos, educativos, obreros y en aquellos encargados de prestar servicios públicos y sociales a la población.

Se denuncian más de 2.000 casos de corrupción, de ellas habría que descartar las que fueron hechas de forma maliciosa; la denuncia se ha convertido en algunas manos irresponsables en instrumento de descrédito de opositores políticos, sin embargo, si arbitrariamente establecemos que sólo un tercio de esas 2.000 denuncias son ciertas, la cifra era por lo demás alarmante, esto, añadido a la espectacularidad como las divulgaban algunos medios de comunicación, fueron ennegreciendo el clima, lo hacían pesado, pesimista, propiciatorio para la conjura pronto a realizarse.

"Venezuela se desintegra y puede haber un golpe"

"El Presidente de la República debe tomar la iniciativa, reducir el Gabinete y organizar un gobierno de emergencia con 12 ministros independientes, para esto se requiere audacia, pero una audacia fría y serena, no la audacia de un loquito".

Escaneado con CamScanner

Fueron las palabras y el titular del diario "El Nacional" el 17 de novi
bre de 1991 en alusión a una entrevista concedida por el Dr. Arturo U
Pietri.

No eran las premoniciones de un médico brujo o la tesis revanchista
uno de los más afectados por el golpe de Estado a Medina, se trataba
una observación, profunda y seria del clima enrarecido que se vivía en
Venezuela de 1991.

El Dr. Arturo Uslar Pietri da sus apreciaciones globales del ambie
nacional. El general Carlos Julio Peñaloza Zambrano, que no hacía 6 me
que entregara el cargo de Comandante General del Ejército, entre vitu
rios de unos y aplausos de otros, entre críticas y burlas de sectores po
cos o asentimiento de los más conservadores o visionarios, había expue
sus puntos de vista específicos, refiriéndose al tema que le compete, co
es el castrense. Conocía de la conjura desde hacía años, le había segui
los pasos a Chávez Frías desde sus inicios como oficial, lo calificaba y ca
fica de "fundamentalista", "no apto para compartir el poder", "Un hom
de acción, no de pensamiento"; había puesto en conocimiento al minis
Filmo López en el año 1989 al igual que al presidente Pérez de la existe
cia de un movimiento que él denominó "Comacates" (Comandant
Mayores, Capitanes y Tenientes), que estarían preparando un golpe
Estado[195].

"Yo lo que sé, es que cuando a mí me informaron siendo yo Coma
dante del Ejército, que iba a haber un golpe dos días más tarde, eso oc
rrió en diciembre del 89, yo lo detuve y Pérez estaba fuera del país, yo p
mi cuenta mandé a detener a Chávez y a todo el grupo, eso fue cuando
famoso vuelo que, en realidad no ocurrió, ese golpe no se produjo o por
menos se les abortó el golpe"... "Era para el día de las elecciones. Uste
recuerda que Pérez fue elegido ese año, el año 89 tomó el poder y a final
de ese año había elecciones para gobernadores, es decir, el golpe se iba
dar para la fecha de esas elecciones, ellos iban a aprovechar que las un
dades estaban en la calle y ellos iban a agarrar el coroto"[196].

¿Si el 26 de octubre de 1988, el mayor Soler Zambrano moviliza lo
tanques Dragones hasta la esquina de Carmelitas? y si, según el gener
Peñaloza mandó a detener al mayor Chávez y a los demás conjurados e
diciembre de 1989 porque presuntamente tomarían el poder aprovecha
do la movilización general de las Fuerzas Armadas con motivo de las ele
ciones de gobernadores, ¿cómo es que posteriormente fueron colocado
como comandantes de unidades claves?... ¿Por qué razón, si Chávez Frí

---

*195 Un oficial participante que no quiso ser identificado, afirma que los "Comacate
referidos por Peñaloza son un movimiento aparte del MBR-200 no vinculado a éste
que nace en el seno del Ejército, es oportuno hacer esta aclaratoria por cuanto tiende
a relacionarlos como uno solo.*

196 Entrevista al general de División Carlos Julio Peñaloza.

reprueba una materia del curso de Estado Mayor, se le da una segunda oportunidad para reparar, cuando es sabido el estricto carácter de estos estudios, donde no existen tales concesiones?... ¿Si se manejaba toda la información anterior por qué, a pesar de no tener pruebas incuestionables como para arrestar a los comandantes de febrero, se destituye al general Herminio Fuenmayor, director del DIM, quien por poco obtiene las tan cacareadas pruebas? Sólo cabe la siguiente respuesta: Alguien o algunos cuidaron los pasos de los comandantes, sea dentro del Ejército (acaso algunos de los oficiales pertenecientes a Los Notables que los arengaban en otras épocas y que mencionamos anteriormente) sea dentro de otros sectores de la vida nacional, se encargaron de sacar del camino aquellos que se interpusieron o tenían la certeza de la asonada que se estaba preparando, muchos de ellos, aún defienden "nuestros derechos" dentro del Congreso, o siguen escribiendo bajo una aureola de "intachables" periodistas, o siguen lanzando prédicas "evangelizadoras" a su rebaño, o disfrutan de un merecido retiro luego de "sacrificados" 30 años de servicios a la patria.

Entre los esfuerzos permitidos para evitar los acontecimientos que vaticinaba con certeza el general Peñaloza, estuvo el intentar cerrarle el ascenso al mayor Chávez Frías, al final, por carecer de pruebas tangibles hubo de renunciar a su intención, no tenía evidencias, pero sabía de las andadas de Chávez, no podía deshacerse de él arbitrariamente, los reglamentos no lo permiten y Chávez tenía fama de ser un excelente oficial, a pesar de algunos "trastabilleos" en el curso de Estado Mayor; Peñaloza sabía, informaba, desesperaba, jamás hubo un concurso de tantos sordos, porque nos negamos a creer que fuera de ineptos o de alcahuetes.

Podría ser que el carácter controversial y carente de vueltas diplomáticas que usaba el general Peñaloza influyera para ganarse antipatías tanto dentro como fuera de las Fuerzas Armadas, había sacado a la luz pública, sin reservarse nada, el caso de la venta fraudulenta de municiones que hiciera al Ejército la Compañía Margold, y que se traduciría en la renuncia del jefe de seguridad del presidente Pérez, el Sr. Orlando García y en la huida del país de la señora Gardenia Martínez, propietaria de la compañía en cuestión, al serle dictado auto de detención.

Sus constantes declaraciones hicieron que el presidente Pérez le ordenara "callarse", autoritarismo que se publicó en grandes titulares de prensa entre fanfarrias y ruido de bombos y platillos; meses después, el general Peñaloza seguro de sus convicciones al entregar la alta jefatura del Ejército en julio de 1991, en su discurso de despedida, ratifica sus denuncias, existe un complot en marcha, el presidente Pérez, no menos aplomado, las refutará más tarde en su alocución de rigor en el acto de transmisión de mando de la columna vertebral de las Fuerzas Armadas.

Oficialmente se pueden dar los mil calificativos a Peñaloza, pero un documento militar denominado "Análisis de la Situación del Día 4-2-92"

Escaneado con CamScanner

que no es otra cosa que un estudio de antecedentes y hechos sobre di
sos tópicos militares con clasificación de seguridad, dependiente de la
formación manejada, nos señala luego de la asonada militar del 3 de
brero de 1992 serias informaciones que indican que Peñaloza no and
tan errado como se pensaba, veamos:

"Que en el momento en que la fuente tuvo conocimiento de este hec
por haber sido contactado, notificó a su superior, quien a la vez lo lle
ante el Comandante de la Primera División de Infantería, el general
División Pedro Remigio Rangel Rojas (año 1988-1989), éste puso
conocimiento de los hechos al general de División Carlos Julio Peña
quien para esa fecha era Jefe del Estado Mayor General del Ejército". ...
fuente fue llamada al Comando del Ejército cuando recibió el gene
Peñaloza y allí informó al Alto Mando de esa Fuerza para ese momen
detalles del caso, de allí fue llevado ante la presencia del Ministro de
Defensa, general de División (Av.) Filmo López Uzcátegui, quien tamb
hizo referir el recuento de los hechos a otras personas como lo fueron
Dr. Torres Agudo y el Dr. Alejandro Izaguirre (Director de la Disip
Ministro de Relaciones Interiores respectivamente).

**Los puntos que la fuente informó a todas estas personas fueron l
siguientes**:

3.1.- Que a él se le había contactado para que se encargara de matar
Comandante de la Guarnición de Maracaibo, donde se iniciaría el mo
miento sedicioso. Para esa fecha (año 1988-1989) él estaba sirviendo
esa Guarnición y el comandante de la misma era el general de Divisi
Pedro Remigio Rangel Rojas".

3.2.- Que los supuestos implicados por él conocidos o quienes lo co
tactaron eran: Andrés Velázquez (para la época gobernador del esta
Bolívar), Pablo Medina (miembro de La Causa R), senador Carlos Alber
Azpurua, mayor Italo Brett Smith, teniente coronel Noé Acosta Olivares
coronel (GN) Méndez Russo.

3.3.- Que los dirigentes militares de las acciones planificadas eran Tcne
Chávez Frías, Tcnel. Urdaneta Hernández, Tcnel. Martínez Morales, Tcne
Ortiz Contreras, Tcnel. Acosta Olivares y otros, todos ellos para aqu
entonces eran mayores".

3.4.- Que existía el compromiso de integrantes de otras Fuerzas (Fuer
Aérea, Armada y Guardia Nacional) de apoyar irrestrictamente
movimiento"[197].

197 *Análisis de la situación sobre los sucesos del 4-2-92. Min. Defensa.*

La "fuente" como se denomina al informante, no era otra persona que el mayor (Ej.) Orlando Madrid Benítez,[198] quien en el año de 1988, primero por intermedio de su superior inmediato, para entonces el general Rangel Rojas, luego directamente al general de División Carlos Julio Peñaloza Zambrano le mantendrá al tanto sobre los conciliábulos de corte conspirativo y la organización de las operaciones para el logro de tales fines; Peñaloza no se inmuta, ahora ha añadido nuevos indicios incriminatorios a los que ya maneja desde la Academia Militar, no se precipita, le ordena infiltrarse, grabar las reuniones e informar.

El mayor a juzgar por sus informes o notas informativas se limita a grabar las reuniones y hacer un relato, no profundiza en nombres ni acciones, "se hicieron comentarios sobre oficiales comprometidos y unidades involucradas en el movimiento", sin embargo va a aportar a los organismos de inteligencia, información de primera mano, que si bien no eran indicios suficientes para enjuiciar a todos los involucrados, sí habría permitido tomar otras medidas de carácter administrativo como movimientos repentinos de personal que trastocaran los planes previstos por los conspiradores, porque dejarles seguir el juego hasta las últimas consecuencias pudo haber sido decisivo y favorable para los conjurados.

Una simple medida de carácter administrativo, tomada a tiempo y de manera responsable, tal como rezan los múltiples reglamentos y procedimientos de administración de personal, como rotación de mandos o bajas disciplinarias, (arbitrarias en su apariencia) habría evitado la apertura de 13 averiguaciones sumariales de carácter penal por parte de los Consejos de Guerra Permanente de las guarniciones de Maracay, Valencia, Guárico y Distrito Federal, todas acumuladas por conexidad en el último de los nombrados; se habría evitado que se reportara como bajas de combate a 1 capitán, 2 subtenientes, 1 sargento segundo, 2 cabos segundos, 4 distinguidos, 7 soldados, 1 guardia de honor y 1 guardia nacional, 4 agentes poli-

198 *Extracto de uno de los informes del mayor (Ej.) Orlando Madrid Benítez dirigido directamente al Comandante General del Ejército: República de Venezuela, Ministerio de la Defensa - Ejército - Comando General. Nota Informativa N° 52-001-000000-/16-91- Caracas-09 de septiembre de 1991 ...El día 07SEP91 aproximadamente a las 19:30 horas, se efectúo una reunión en la localidad de San Antonio de los Altos, Residencias Liliana, piso 8, Apto. N° 32- B de la Urbanización La Ermita, dicha reunión fue previamente participada al Comando Superior y en ella participó* ***el mayor Italo Brett Smith*** *quien desde el año 1980 se dedica a promover acciones contra la institucionalidad democrática... El mencionado oficial desde hace tiempo ha mantenido esta relación de clandestinidad con mi persona orientada a cautivar oficiales para integrarlos a un movimiento revolucionario, el cual tiene el objetivo de derrocar al gobierno actual y formar una junta militar integrada por oficiales superiores y subalternos... se habló también sobre el Presidente de la República a quien involucran en tráfico y consumo de drogas con alguno de sus ministros y otras personalidades de la sociedad venezolana. Igualmente se trataron tópicos relacionados con la eliminación física de altos personeros del gobierno y de los jefes militares ... "Fdo. (Ilegible) Orlando Madrid Benitez. May. (Ej.)."*

Escaneado con CamScanner

ciales, y 4 ciudadanos civiles; se habría evitado los autos de deten
por iniciadores o jefes en el delito de rebelión militar, de conform
con los artículos 476, ordinal tercero en concordancia con el artículo 4
ordinal primero, del Código de Justicia Militar a 6 tenientes coronel
mayores, 20 capitanes, 13 tenientes 4 subtenientes y 5 suboficiales
habría evitado los autos de detención en el grado de adherentes a re
lión militar, de conformidad con los artículos 479, y 477, ordinal segu
ejusdem a 3 mayores, 10 capitanes, 25 subtenientes, 25 suboficiales, 8
gentos de tropas y a la irrisoria y nada confiable suma de 8 civiles
la detención preventiva y posterior liberación, que deja dudas y "mal pa
da" su situación dentro del Cuerpo del Ejército, por la falta de credibili
en las lealtades, que por razones obvias crea, a 215 militares, acordadas
el auto de libertad inmediata, de conformidad con el artículo 186
C.J.M. con fechas del 18, 22, 23, 25, y 29 de febrero de 1992, y 5, 9,
11 y 12 de marzo del mismo año, así como los 115 sobreseimientos q
por vía de gracia según los decretos 2.139 (18-3-92), 2.142 (19-3-9
2.174 (2-4-92), 2.208 (29-5-92); ni la reclusión de 4 tenientes coroneles
mayor y 19 capitanes en el Cuartel San Carlos, en el anexo militar de Y
de 2 tenientes coroneles, 3 mayores, 6 capitanes y un suboficial, ni de
tenientes y 1 suboficial en el Lino de Clemente; se habría evitado el fra
cionamiento de más terribles consecuencias para el estamento milit
creando bandos y rivalidades, inclusive en familias con nexos cercano
todo ello cuestiona a la alta cúpula del Ejército. Como sana y alecciona
dora medida las órdenes de aperturas de averiguaciones sumariales debi
haber sido secundadas por una remoción masiva de los oficiales que
dejaron desbordar por sus unidades así como también remover a sus sup
riores inmediatos.

No creemos que se haya intentado una reconducción del golpe del
de febrero al estilo de los hechos del 23 de febrero de 1981 en Espa
(sobre cuya reconducción existen serias dudas), esto es, dejar correr l
acontecimientos hasta abortarlos en la víspera para desmantelarlo en
totalidad, el golpe tomó por sorpresa a las unidades militares y de intelige
cia, había indicios. Herminio Fuenmayor ya no estaba, pero seguía
existiendo evidencias en las narices, una mezcla de negligencia, malic
ineptitud, complacencia y ayuda de algunos sectores son las razones q
que el golpe del 3 de febrero entrara en la historia venezolana.

" El programa "Héroes Anónimos" transmitido por el Canal 4 (Ven
visión) causó muy mala impresión a todos los niveles de las FF.AA. pues s
critica el hecho de que no se debe estar hablando o dando a entender qu
existen dos bandos, uno que fue derrotado y otro vencedor, fue una s
tuación en donde todos perdieron y no se deben considerar héroes a qui
nes fallaron de una u otra forma en el cumplimiento de sus deberes,
quienes sorprendieron y por poco le toman en forma absoluta las depen
dencias bajo su responsabilidad".

"Igualmente se opina que si los altos mandos conocían o tenían infor
mación precisa sobre la posibilidad cierta de los sucesos del día 4-2-92,
cómo es posible que no se adoptaran medidas precautelativas dada la
gravedad de la situación, en este aspecto se hace necesario establecer las
responsabilidades reales y no que la soga reviente por lo más delgado, ello
en beneficio de la Institución"[199].

El general Peñaloza no desvariaba. Existían antecedentes, y ya los había analizado. El 26 de octubre de 1988, el mayor José Domingo Soler Zambrano, moviliza tanques tipo Dragón al Ministerio del Interior bajo la excusa de haber recibido órdenes superiores, un juicio militar se abrió en consecuencia, nada pasó en concreto; según las versiones del general Peñaloza los mayores Chávez Frías y Arias Cárdenas se habrían reunido con el mayor Domingo Soler en esa fecha, nadie ha desmentido ese supuesto... ¿Casualidad?

Sin embargo, con grabaciones, evidencia testifical, seguimiento a sus reuniones y "ensayos", por lo menos se debió tomar la simple previsión de rotar mandos, indiscutiblemente había altos personeros cuidando los pasos a los comandantes de febrero.

Luego de los sucesos del 3 de febrero, las piezas se unirían, para entender, que en efecto, se trataba de un intento de golpe o un ensayo del mismo y no una llamada equivocada como afirmaba su autor.

Otro controversial personaje (tal parece que el destino los unió en el tiempo que les tocó prestar servicio), el general de Brigada Herminio Fuenmayor -director del DIM por la misma época en que el general Peñaloza es Comandante del Ejército-, tampoco muy querido por su carácter, pero más que todo por el agudo sentido para observar y deducir; siendo sus conclusiones en relación al futuro que aguardaba a la nación nada halagüeñas.

Indiferentemente de todo aquello, Herminio Fuenmayor logra establecer una eficaz red de inteligencia y con extraordinaria precisión, da con la pista de los cofrades, tiene nombres y suposiciones, que hoy no son ni tan descabellados, inexactos y mucho menos alarmistas. Corría el año de 1991 y sus "chocantes" declaraciones en relación a este proceso producen su "renuncia", las razones oficiales de su remoción nos parecen artificiales, su destitución a nuestro entender, obedece a dos cosas básicas: 1) Sus constantes declaraciones a la prensa sobre la posibilidad de un golpe de Estado. 2) Movimientos palaciegos de personas interesadas en ver consumado el golpe, que al provocar la renuncia de Fuenmayor traería como consecuencia la pérdida del trabajo de inteligencia adelantado en buena parte. ¿Quiénes eran estos altos personeros militares y civiles? Nunca dieron la

199 *"Análisis de la situación sobre los sucesos del día 4-2-92". Min. Defensa.*

Escaneado con CamScanner

cara y jamás la darán, a menos que el golpe hubiera sido un éxito, entonc
se habrían exhibido sin el más mínimo vestigio de vergüenza e investid
de una "aureola patriótica" explotando los esfuerzos de quienes sí dier
la cara hasta las últimas consecuencias.

Eliminado Herminio Fuenmayor queda desarticulada la red de inteligen
cia que pisaba los pasos a los conjurados y se pierde así una real posibi
dad de desmontar en buena parte los tentáculos de la conspiración. A
estos hechos se presenta una característica universal y otra vernácula, tip
ca de las estructuras verticales, la primera la refiere extensamente Norm
D. Dixon en su obra "Sobre la Psicología de la Incompetencia Militar," a
ella luego de describir a los jefes incompetentes como obsesivos, autor
tarios, burocráticos, meticulosos, dice que generalmente no aceptan l
informaciones que interfieran con sus planes preconcebidos; la vernácu
es el desagrado que producen aquellos militares que intentan lavar la "ro
sucia" fuera de casa.

Pero mucho antes de que Fuenmayor y Peñaloza se constituyeran en l
piedra en el zapato de los golpistas y sus protectores, un grupo civil, qu
denominarían "Los Notables", dirige una carta abierta al Presidente de l
República y al Congreso, extraigamos algunos trozos de ella: "Venezue
atraviesa una difícil y peligrosa situación política y social. Los mecanismo
y las orientaciones por medio de las cuales se ha desarrollado la acción d
Estado y la vida nacional en todas sus manifestaciones, por lo menos desd
1958, ya no corresponden ni a las necesidades de desarrollo, económico
social, ni a la realidad económica y política del país, ni mucho menos a
las líneas y objetivos fundamentales de esa gran reordenación política
económica que de manera tan poderosa, está ocurriendo en el mundo d
hoy".

"No se puede esperar más tiempo. Sería torpe y contrario al interé
nacional posponer o reducir el alcance de esas reformas. Se requiere pro
ceder sin más retardo, a la realización sincera de algunos cambios funda
mentales, sin los cuales será difícil y azariento abrir las vías para lograr la
metas que el país requiere para salvar su presente y su futuro".

"Todo esto es necesario y no debe postergarse sin grave peligro para e
futuro de nuestra democracia, pero ante las circunstancias negativas cre
cientes que agobian la vida social, no pueden esperarse indefinidamente
para acometer las más principales de esas reformas"... "esperando que est
gestión de buena voluntad pueda contribuir, a señalar vías de solución a l
grave situación nacional y que ofrezca a todos los venezolanos forma
prácticas y realizables para responder a las amenazas que se acumula
contra la democracia venezolana que nuestro pueblo, ni quiere ni debe, n
puede dejar perder"[200].

---

*200 Carta enviada al Presidente de la República por la agrupación civil llamada "Lo
Notables" el 10AGO90.*

Además de las referencias tomadas, el documento hace otros plan-
teamientos interesantes, como la reducción de los ministerios existentes, la
descentralización administrativa, la privatización, reformulación del sis-
tema electoral, elecciones uninominales, legislación que regule las activi-
dades de los partidos políticos, sobre todo en materia de la financiación de
las campañas electorales, el rescate de la credibilidad del sistema judicial,
la promulgación de una ley que castigue ejemplarmente el peculado y a
sus autores.

No es Fuenmayor y sus "desvaríos" o las "impertinencias" de Peñaloza,
son un grupo de personas del sector civil, en su gran mayoría de actuación
destacada, que plantean lo "azariento" de abrir otras vías si no se toman
medidas urgentes, de los peligros que corroe la democracia; se estaba
vaticinando lo obvio, lo lógico, que con un mínimo de conocimiento de
nuestra sociedad podía hacerse, de las posibilidades de solución frente a
tan grave crisis, se estaba advirtiendo de una de tantas opciones: los sables
a punto de "presenten armas".

Los Notables describen un escenario probable y general, los oficiales
planteaban un escenario específico, realista, infinitamente posible; pero
una vez más se demostró que el poder vuelve sordo y ciego a quien lo
ostenta, se niegan a oír y a ver lo que es evidente, sólo reciben lo que
quieren, lo que desean o les conviene, lo demás es rechazado, ¡cuánta falta
hace reconocer que se es un ser humano y por lo tanto proclive a cometer
errores!, ¡cuánta falta hace en esos momentos de poder, de autoridad, de
prepotencia, un poco de humildad, un poco de contrición!

El 3 de diciembre la agrupación antes señalada publica su segundo do-
cumento, se hacen los mismos planteamientos que el anterior y se quejan
de las promesas de enmiendas jamás cumplidas y juradas solemnemente
por el Ejecutivo y los partidos políticos "regateándose" las proposiciones de
elecciones uninominales y la independencia del Poder Judicial, indicando
una absoluta miopía frente al sentir popular.

El 30 de julio de 1991, se publica la tercera carta, reiteran con más vehe-
mencia las reformas necesarias e impostergables que requiere el Estado
para sortear la crisis, se quejan amargamente de cómo, a pesar de la solem-
nidad con que fueron recibidos en un acto dispuesto para tal fin, "se per-
cibía la voluntad de no llevar a cabo ninguna reforma"... "Nadie pudo pen-
sar entonces que aquello no iba a pasar de ser un vacío gesto de apa-
ciguamiento de la opinión sin voluntad efectiva de llevarlo a su realización
eficaz. Podría decirse que no sólo faltó la voluntad política para cumplir
con el solemne compromiso público, sino que se persistió y finalmente se
impuso la voluntad de no cumplirlo. Siete meses después de aquel com-
promiso, el proceso de deterioro moral y material se ha precipitado y
descomunales riesgos presumibles, mas no previstos, atacan la estructura
de justicia y la administración estatal, este ataque no podrán soportarlo
porque llega al cuerpo social de la nación".

Escaneado con CamScanner

"Riesgo presumible mas no previsto", se entendía, se percibía en ambiente, el cielo estaba nublado, Los Notables lo decían, los conjura lo entonaban en aquel centenario canto federalista frente a las nostálgi playas falconianas, ambos sabían de la profundidad de sus frases.

Ya en el año de 1988, específicamente el 3 de noviembre, el ex pre dente de la República, Dr. Luis Herrera Campíns, nos indica verdades p monitorias sobre el clima que se estaba viviendo, de la situación que avecinaba: "Hay en el ambiente gérmenes desestabilizadores en toda Am rica Latina, sin excluir ningún país."

No tiene nada de extraño que el ex presidente manejara alguna inf mación, el haber ejercido la más alta magistratura le permitió estable nexos y estrechar lealtades con oficiales aún en servicio activo, sólo que habitual prudencia no le permitió ir más allá, prudencia razonable en ambiente de negación que vivía el país.

Pero las declaraciones coincidentes continúan, cuatro días después, el D Oswaldo Alvarez Paz declara en "El Diario de Caracas" que "efectivos milit res con sede en Monagas, tomaron la Base Aérea de Barcelona y que algun unidades del Ejército llegaron a la sede principal de la Disip"... "En Maraca bo y Caracas, aviones sobrevolaron ambas ciudades, cosa que no es normal

Y la Iglesia, que nunca se queda a la saga en estas cuestiones y que " el nombre del Señor" y por el poder de sus homilías, ha hecho tembl regímenes, expresó oportunamente sus opiniones a través de monseño Mario Moronta el día 11 de noviembre de 1991: "Yo creo que estamo caminando sobre un polvorín, que en cualquier momento, con cualqui mecha se puede prender y que si no se ha prendido es por muchas razone y una de ellas es porque no hay un líder que diga: vamos por aquí, y la cosas cambien".

No es coincidencia que la Iglesia se adelante oportunamente a lo hechos, el conocimiento de la sociedad que domina y su poder de convo catoria la hacen centro de procesamiento de informaciones del más alt nivel, como también del más puntualizado, así usen un nombre menos tér nico y mas litúrgico, obsérvese detenidamente por ejemplo: los sucesos más relevantes de este siglo en la historia política del país, meses antes, días antes, la Iglesia, por intermedio de sus sermones en el púlpito ha hecho advertencias de los sucesos, que posteriormente se desarrollaron y hasta contribuyeron de manera importante a precipitarlos: la caída de don Rómulo Gallegos, la caída de Marcos Pérez Jiménez, la caída de Carlos Andrés Pérez; no es coincidencia.

¿Los desvaríos de Fuenmayor, las impertinencias de Peñaloza?, luego de cotejar las demás advertencias ya no nos parecen ni tan desvariados ni tan impertinentes, lo que sí nos parece fue que se cometió un gran error al no oírlos e impedirles que trasmitieran sus inquietudes, el no investigar a fondo aquello que tanto se repetía, otro claro ejemplo de lo infalible que se creen los que ostentan el poder.

A finales de 1991 el país se encuentra en una enorme tensión, se registran más de 2.500 huelgas y manifestaciones de diferente índole y por indeterminado número de motivos; los medios de comunicación no contribuyen significativamente que digamos a desnegativizar las noticias, y aportan elementos necesarios para que el golpe se precipite: son responsables en buena medida, así se defiendan de mil maneras y con ingeniosas objeciones de lo ocurrido en aquellos aciagos días para el país. Sus mentes estaban ocupadas en otra cosa ¿O es que acaso el comentario de un conocido editor en un almuerzo con el Alto Mando Militar al afirmar que su cadena sí era buena porque "tumbaba gobiernos" no es una aberración de lo que debe ser un medio informativo?

Los medios publicaron encuestas donde los más altos porcentajes de popularidad lo encabezaban Uslar Pietri y los militares, ¿Es eso informar o tentar al diablo? ... ¿es eso ser objetivo o recordarle a los militares su pasado secular?... ¿es eso responsabilidad informativa, tomada de base cierta y objetiva?... ¿O es arengar abiertamente al país levantisco y cerrero que muchos militares llevan dentro y que sí se han contenido no ha sido tanto por la democracia en que supuestamente vivimos sino por sus arraigadas convicciones de deber institucional?... ¿Eran esas encuestas maliciosamente orientadas o ganas de revivir pasados y condiciones ya superadas?... Es extraño que muchos medios en aquellos momentos halagaran tanto a los militares, cuando poco tiempo atrás las noticias que no llegaban ni a media página se referían siempre a todo lo malo, todo lo arbitrario que pudieran ser. Valga este momento para mencionar la afirmación que hace el filósofo Carlos Vaz Ferreira, nacido en Uruguay en 1872, muerto en 1958, y reconocido como uno de los más grandes pensadores hispanoamericanos de nuestra época. "Ante todo, y si bien se piensa, la prensa es realmente una cosa formidable: la impresión que se siente ante ella, si tratamos de librarnos de la costumbre, casi no puede ser otra cosa que de terror. Existe en mecánica un aparato que se llama justamente prensa, también la prensa hidráulica, por cuyo medio, como nos enseñan los tratados de física un niño puede realizar trabajos colosales, puede levantar moles, puede triturarlas; pues bien, en la otra prensa sucede absolutamente lo mismo: cualquiera también puede, por ejemplo, levantar reputaciones o hacerlas pedazos con la mayor facilidad y hasta con la misma inconsciencia del niño. Por eso no encuentro otros términos que espanto o terror ante esa desproporción colosal entre la causa y el efecto"[201].

Se creó una gran zozobra, pero los partidos políticos se encontraban como siempre disputándose migajas de poder, enfrascados en riñas de segundo orden, ajenos al país nacional, divorciados de sus necesidades, mezquina actitud de estas "élites" en horas tan angustiosas.

---

201 Carlos Vaz Ferreira. "Lógica Viva, moral para intelectuales". Biblioteca Ayacucho Caracas. Venezuela. 1979. Tomo 61. Moral de Periodistas. pág. 243

Escaneado con CamScanner

¿Y en el mundo empresarial, con Fedecámaras al frente, era la situación distinta? ¿Era su lenguaje optimista? Definitivamente no. En el año de 1992 y como en muchos otros años, se encontraban velando por sus exclusivos beneficios, negándose a cualquier intento de modificación bien intencionada del gobierno en pro de modernizar la economía si ello afectaba sus intereses y ganancias; algunos pocos fraguando alianzas con lo que consideraban la triunfante propuesta alternativa de las fuerzas que se desencadenarían en el año próximo; es imposible desde todo punto de vista que estos movimientos militares no cuenten con respaldo de empresarios y personas de millonarios recursos; sin la sotana, sin la toga, sin la pluma, sin dinero, sin resentidos y sin los medios, la espada no desenvaina, y si lo hace está condenada al fracaso; ningún sector puede atribuirse el poder absoluto, de una u otra forma es compartido por los otros, su habilidad para acceder al poder radica en saberlos conjugar.

"Lo cierto, es que este señor **(Vinicio De Sola)** se dio a la tarea de reagrupar a la gente del Ejército y prácticamente él financiaba a la gente del Ejército..."[202].

Mientras tanto el Poder Ejecutivo, con el presidente Pérez a la vanguardia, rechazando cualquier posibilidad de inestabilidad, diciendo por ejemplo que "Los golpes de Estado en Venezuela existían en tiempos en que Arturo Uslar era político". "Nadie debe temer un golpe de Estado". Sin embargo el 19 de noviembre de 1991, el partido de gobierno Acción Democrática, a través del CEN, analiza la situación del país y denuncian fuertes rumores de golpe de Estado, su mismo Ministro de Relaciones Interiores, Alejandro Izaguirre, contradice a Pérez, admitiendo que "la situación del país está agitada" y es que el "Policía" Izaguirre no estaba ofreciendo otro gangoso discurso, como al que estamos acostumbrados a oír de boca de muchos políticos; en el mes de diciembre de ese mismo año en el programa de televisión "Primer Plano" Arturo Uslar Pietri señala "Sería idiota negar la posibilidad de un golpe".

Pero, ¿cuál era la situación de los cuarteles?. La fase de captación de nuevos adeptos a la causa no está concluida, inclusive el mismo 3 de febrero habrá seguidores de última hora. Los comandantes Hugo Chávez Frías, Jesús Ortiz Contreras, Joel Acosta Chirinos y Francisco Arias Cárdenas están en la fase final de planificación y coordinación, se ha adelantado la fecha, muchas cosas no están listas, muchas unidades no están convencidas, algunos comandantes de unidades no han dado el sí definitivo para salir, prefieren esperar el desarrollo de los acontecimientos, sin embargo el optimismo excesivo presume contar con ellas.

Se respira en los cuarteles la reedición de los años '40, ejercicios tácticos, marchas y contramarchas, mantenimiento mayor a los equipos, limpieza compulsiva de las ánimas de los fusiles, de los obuses, de los 106 sin retroceso, el ajuste de los AT-4 y Carls Gustav, de los morteros convencionales, de la artillería pesada, los aviones en mantenimiento, entrenamiento aéreo intensivo bajo el escudo de "practicas de rutina". El Ejército y los aviadores en vela, los marinos y la Guardia Nacional adormecidos, poco o nada saben en concreto salvo los "rumores de pasillo" de uso común en estas épocas.

Los soldados tienen los uniformes hechos jirones, los pié de atleta los matan, los sargentos se vuelven más apremiantes, el parque automotor simula un concierto desentonado, los cementerios automotores revividos a la fuerza, se percibe el ruido del sable, la angustia de lo que todos ya saben pero nada se les ha participado formalmente; el olor a cuartelazo es imposible de disimular, aunque hayan pasado años sin percibirlo porque las paredes de esos cuarteles lo tienen, han sido testigos mudos de ellos, de nuevo la preparación de los famosos manifiestos, de nuevo la pólvora pronta a combustionar, de nuevo la incertidumbre, la tensa calma, las sonrisas de muecas, es que todos los días no se tumba al gobierno. Algunos están hipnotizados ante las posibilidades de revivir los tiempos del Ejército "Pare Mandatarios", de la realidad de los preceptos mesiánicos y de que lo pronto es hacer una "acción patriótica", así se lo han hecho saber sus superiores y así están las cosas en el "Genaro Vásquez", en el "Freites", en el Cuartel Libertador, en el "José Leonardo Chirinos", en el 103 Misilístico "Monagas", en el "José Antonio Páez", en el "Nicolás Briceño", en el "Ayala", en "Fuerte Tiuna", en "BAEL"[203] así como muchas otras unidades que se presume, saldrían y que no lo hicieron; así que mencionarlas sería señalarlas sin las pruebas en las manos, porque son muchos más que los 12 batallones que iban a salir el 3 de febrero, definitivamente muchos más.

Es un hecho comprobado que los aviadores saldrían el 3 de febrero de 1992 "Pero lo cierto es que bueno, allí se cayeron muchas cosas, creo que gran parte del personal de la Fuerza Aérea que pudo haber participado el 4 F, yo era quien los controlaba, **(Wilmer Castro S.),** quien los conocía, y si se quiere yo era el que estaba como se dice como mediando, como impulsando esta actitud en el resto de los oficiales"[204].

También nos explica aquellas marcas blancas en las torretas de los tanques que se desplazaban a Caracas, las ramificaciones del MBR-200 en la Fuerza Aérea eran suficientes como para que los hombres del aire hubiesen cambiado el curso de los acontecimientos en las primeras horas que fueron en realidad las decisivas, cuando el panorama táctico apuntaba a una virtual victoria de los rebeldes, ésta se habría consolidado si los aviones despegan, y sin duda alguna el rumbo de nuestra historia torcido en consecuencia; la Fuerza Aérea es lo que fue en su momento en España, la Di-

202 Entrevista hecha por el Tcnel (Av.) Willian Fariñas al Tcnel (Av.) Wilmer Castro Soteldo el 10MAR93 en el Batallón "Lino de Clemente".

203 Base Aérea El Libertador - Palo Negro - estado Aragua.

204 Entrevista al Tcnel. (Av.) Wilmer Castro S. Inf. Cit.

Escaneado con CamScanner

visión Acorazada "Brunete de Madrid", si el teniente general Quintana Laccaci no la contiene cuando el fallido golpe en ese país el 23 de febrero de 1981.

El efecto habría sido contundente, devastador, los aviadores han demostrado no vacilar en usar sus armas cuando han salido a dar cuando lazos, lo hicieron con éxito en 1945 y 1958 sin olvidar el 27 de noviembre de 1992.

Efraín Visconti Osorio, general de Brigada de la Aviación; Wilmer Castro Soteldo, teniente coronel, piloto de Mirage, integrante de la promoción de la Escuela de Aviación Militar "Subteniente, piloto fallecido, Rafael Antonio Pérez Neuville" egresada en julio de 1977; Luis Reyes Reyes, teniente coronel, piloto de aviones F-5, integrante de la promoción de la Escuela de Aviación Militar "Subteniente, piloto fallecido, Francisco José Osorio" egresada en el año 1975; fundadores, junto a sus contemporáneos del Ejército, del Movimiento Bolivariano Revolucionario 200.

Paralelamente, y en acuerdo con sus compañeros del Ejército, desarrollan sus planes de tácticas aéreas para ejecutarlas en el movimiento conspirativo, sus objetivos estaban trazados y eran conocidos muy bien por ellos, pero se olvidaron de un punto muy importante en toda planificación de Estado Mayor, como es el tomar en cuenta todas las hipótesis y por supuesto efectuar la planificación alterna a cada una de esas hipótesis; si esto se hubiera hecho no hubiera importado que el Tcnel. Castro Soteldo no estuviera en el país o que el general Visconti Osorio no hubiera podido tomar la Base El Libertador el día de los acontecimientos.

EL ELEMENTO CIVIL EN LA ASONADA DEL 3 FEB. 92

Los civiles en los movimientos golpistas son ingrediente obligado por sus papeles diversos, en este caso fue mucha la reserva con que se manejó; sin embargo se conocen varias de las conexiones civiles que participarían, algunos serían hasta miembros de la Junta de Gobierno, es importante si se quiere alejar la imagen ante la opinión internacional del movimiento militar de corte clásico y con intenciones hegemónicas, de ser así, entrarían a formar parte de un gabinete ministerial que podría ser de gobernantes títeres, como apoyo para la formación de un partido oficial que capte prosélitos que "legitimen" sus acciones, usados en brigadas callejeras de choque, en fin, son diversos los papeles y las probabilidades infinitas, y en su oportunidad especificaremos sus nombres y apellidos.

Las acciones del sector civil no pueden desestimarse porque como ya referimos, todos los sectores se necesitan y ninguno maneja el poder absoluto, los grupos políticos no escapan a estas tentaciones, aventura que de realizarse, les permitiría el acceso al poder que por otros medios les estaría negado por generaciones, una agrupación política o de personas sin filiación conocida puede concebir la idea de tener un brazo armado que colme sus fines de poder (recordemos nuevamente el 18 de octubre de 1945).

Los movimientos políticos, los pensadores, destacados periodistas, escritores y otras distinguidas personalidades son los responsables de darle la configuración ideológica motivante a los movimientos conspirativos, los conjurados los necesitan, los negocios públicos son complejos y variados y sería excepcional un Comandante, o un General o intelectual tras bastidores que reúna todas las cualidades necesarias para dirigir a este país con buen tino y que sus medidas produzcan felices efectos en tiempos relativamente cortos y no cuente para ello con un distinguido cuerpo de asesores.

En fecha posterior al 27 de noviembre de 1992, cuando el avión Hércules aterrizara en la población de Iquitos, Perú, con el general Visconti Osorio, con un coronel, un teniente coronel, seis mayores, diez capitanes, veintidós tenientes, un subteniente, nueve suboficiales profesionales de carrera y tres aerotécnicos; uno de los oficiales entrevistados expresó que su mentor ideológico era el Dr. Arturo Uslar Pietri, ello es un ejemplo de la influencia que puede tener un hombre de profundo pensamiento en sectores de marcada raigambre idealista.

Periodistas de notable trayectoria sirvieron como termómetro para medir el pulso nacional de su predisposición o aceptación al intento de golpe, sus denuncias, opiniones, encuestas dan con premeditación o sin ella, la fecha de ejecución, es imposible evitarlo sin coartar la libertad de expresión, algunos de ellos participaron de manera activa en ambos intentos de golpe, tal como nos lo narra el Tcnel. Wilmer Castro Soteldo, involucrado en los movimientos del 3 de febrero y del 27 de noviembre:

"Previamente yo (Castro Soteldo) había asistido a una reunión el día martes, había asistido yo solo con quien iba a fungir como jefe de Operaciones aquí en Caracas que era el capitán "Federico", fuimos a la casa de **un notable periodista venezolano y gran luchador social también junto a su esposa"**[205].

No faltan las agrupaciones políticas de corte radical, o las venidas a menos luego que bajaron de las montañas sin haber logrado objetivos tangibles, ellas han sido parte importante en las conspiraciones modernas, y en las dos últimas asonadas no fueron la excepción.

El problema de los partidos de tendencias radicales es su lenguaje violento, su actitud enervada, sus palabras vacías, palinódicas, altaneras y altisonantes, que repiten o nos dicen a diario lo que queremos oír y no apor-

---

205 Entrevista al Tcnel. (Av.) Wilmer Castro S. Inf. Cit.

Escaneado con CamScanner

tan soluciones viables o concretas como no sea el derrumbe de todo, p
luego ellos reconstruirlo, de negación, terciados de diario con la espad
la intolerante oposición, del creerse dueños absolutos de la verdad y
poner una utopía leninista que sabemos en qué terminó en el anti
Bloque Oriental.

Con este lenguaje y pensamiento no es ilógico que sus métodos
búsqueda de poder sean violentos, la justifican, la necesitan, aunque vay
escondidas tras la bandera de las reivindicaciones sociales, tan endeb
son sus principios y convicciones que no dudaron en constituir alian
imposibles de persistir en el tiempo con el sector militar, que es marca
mente conservador; los partidos radicales en nuestro país por su cultu
por sus métodos y acciones, representan una forma de hacer política a
tada, que escasamente tiene raíz en nuestro pueblo. "Cuanto más restri
do y radical sea un grupo político, menos necesidad tendrá de justifica
Cuanto más amplio y tibio, las justificaciones serán más necesarias y pro
lemáticas"[206].

"La revisión y análisis de los documentos condujo a que la DIM hicie
otras detenciones a civiles y militares, quienes de una u otra forma est
relacionados con el caso y que en aquel momento fueron sometidos
interrogatorios. En total por este caso (del 3 de febrero) se detuvieron
personas (5 mujeres y 7 hombres), cuatro (4) de las mujeres son civile
todas estudiantes del Iupfan"

"Estas personas directa o indirectamente están relacionadas con los c
pitanes que participaron en la rebelión del 4FEB92, aunque no lo recon
cen a pesar de haber sido interrogados en forma continua durante ocho
días".

"También el análisis de los documentos, ha permitido observar que
mayoría de los capitanes y algunos tenientes que intervinieron con los s
blevados en los sucesos del 4FEB92, tenían una vinculación directa,
vieja data con grupos de la izquierda radical, especialmente **Bandera Ro**
y Venceremos"[207].

La vinculación de cierto sector militar a los grupúsculos de izquierd
fue determinante en el desenvolvimiento y suerte de la conjura, está co
probada su participación, todos lo venezolanos se percataron de ello cua
do a las 05:30 horas del 27 de noviembre, aquellos tristemente célebr
personajes, de aspecto deplorable y arenga cantinflérica (comenzando p
el mismo teniente de fragata Chacón Escamillo), que primero hicier
saber que hablaban en nombre de **"Bandera Roja", "Venceremos"**
"Tercer Camino", luego las explicaciones de que si los ricos comen q
nosotros no, que si "viva Chávez"... "Ezequiel Zamora" como muleti
(¿izquierda militar?), burdo intento de capitalizar el triunfo insurgente pa
sí, se adelantaron a los hechos.

206 Jean Baecheler Ob. Cit. pág. 66

207 Informe de inteligencia. Cit.

Como dijimos anteriormente, hubo conversaciones entre el ex gue-
rrillero Douglas Bravo y el comandante Chávez, no llegaron a un acuerdo
en referencia a la proposición del primero para aparecer como líder de la
asonada, así mismo, se sabe que Chávez recibió presiones de los capitanes
para acelerar la fecha del golpe, a expensas de reconocer a Douglas Bravo
como jefe del movimiento.

"Se ha constituido la coordinadora por la unidad de la Izquierda, con-
formada por Bandera Roja, Partido Comunista Venezolano, Liga Socialista,
Tercer Camino, Movimiento Pro Defensa de los Intereses Nacionalistas,
Frente Patriótico y Nueva Alternativa"

"¿Cuál o qué cosa constituye la importancia de este acontecimiento?
Pues bien que todos sus planes inclusive la motivación para su formación
es de carácter netamente subversivo y representa la unión varios años des-
pués, de elementos devenidos del Movimiento de Izquierda Revolucionaria".

Más adelante el reportaje señala la alianza que el Tcnel. Hugo Chávez
pactaría con los mencionados partidos, haciendo énfasis en mantener ocul-
to al público y a la mayoría de los del MBR-200 "ya que en ellos, sobre
todo, en los militares retirados, existe todavía el prejuicio contra los comu-
nistas y el comunismo. Chávez explicó que esto se debía a la baja forma-
ción cultural y revolucionaria de muchos de sus subalternos, creemos que
este aspecto debe llamar poderosamente la atención por cuanto revela la
disposición del Tcnel. Chávez de realizar alianzas con cualquier sector que
ofrezca provocar situaciones conflictivas o subversivas". "Otro aparte me-
rece la reunión sostenida por delegados de la coordinadora y elementos
coincidentes con Pablo Medina dentro de La Causa R."

"Por supuesto que no falta la asesoría general del hace más de treinta
años guerrillero Douglas Bravo quien tiene como aspiración hacerse elegir co-
mo figura máxima de este proyecto y que lo vincularía a militares y civiles
que actuaron en los alzamientos del 4 de febrero y 27 de noviembre"[208].

Luego de los hechos del 27 de noviembre de 1992, la vinculación de
izquierda con la asonada y la posibilidad de un ala de izquierda dentro del
seno castrense queda confirmada; con fecha 22 de diciembre de 1992 la
Dirección General Sectorial de los Servicios de Inteligencia y Prevención,
emiten un resumen de inteligencia y el que citaremos textualmente:

"**Samuel López** (profesor) jefe del Departamento de Ciencias Sociales y
Víctor Sánchez, estudiante de Comunicación Social, vienen desempeñán-
dose en la Universidad de Los Andes, Núcleo Táchira, como miembros
activos de Bandera Roja. Así mismo se han reunido con oficiales leales al
teniente coronel **Hugo Chávez Frías** y tenían conocimiento de las inten-
tonas golpistas del 4F y 27N, para la última fecha ambos ciudadanos se
encargarían de cortar la energía eléctrica en la ciudad de San Cristóbal"[209].

208 *"Un punto de información" Artículo escrito por Sherlok H. el 9SEP94 en el diario "2001"*

209 *Información recabada por la DISIP en un documento de fecha 22 de diciembre de 1992.*

Escaneado con CamScanner

¿Estuvieron en el banquillo de los acusados por las dos conspiraciones todos los que tenían que estar? De ninguna manera, sólo una pequeña parte; los informes preliminares de Inteligencia Militar, luego de la asonada del 3 de febrero, hablan de solamente 12 civiles (¿?); sin embargo se afirma la estrecha vinculación de capitanes y tenientes del Ejército con los procesados prenombrados, la conclusión es sencilla: en el banquillo de los acusados faltaron sillas, he allí un gran peligro, la impunidad impulsa a la aventura. ¿Quién puede afirmar que no volverían a usar la pluma, o el dinero o el fusil contra el sistema si se presenta una nueva oportunidad? Douglas Bravo es detenido después del 4 de febrero y fuera de muchas las voces que se levantaron en su defensa, hasta se dijo que era imposible que a su edad estuviera conspirando, como si para conspirar existiera una edad determinada; esta situación lo único que nos demostró fue la velada complicidad que existía entre algunos interesados que de forma solapada actuaban en aquellos cruciales momentos en los cuales se jugaban los destinos de la nación.

"... y hago contacto con **"Fujimori"**, que era uno de los líderes de los grupos civiles que nos están apoyando de manera decidida en este asunto. "Fujimori" me informa que había una reunión urgente aquí en Caracas, con un grupo de oficiales que venían trabajando en este movimiento, donde inclusive había oficiales generales... Fujimori no asiste a esta reunión, simplemente me deja allí, yo me voy con este compañero que no conocía de paso y "Fujimori" va a contactar con la dirigencia de su partido, la asistencia del máximo líder de ellos a esa reunión"... "eso fue a finales de junio"... "Por ahí seria 28 ó 29 de junio"... "y asistimos a la casa de un civil que tiene una posición económica muy, pero muy privilegiada en el país con contactos con todos los niveles políticos".

"Sujeto": **Ese es Vinicio De Sola.**

"Sujeto": Si, que para los efectos vamos a llamar "Luis María" pues es indicativo, no... "el hombre se movía en esos círculos allí, igualmente se movía en los más altos círculos de la Dirección de Inteligencia y en los más altos círculos del Alto Mando Militar"[210].

Las conexiones civiles de partidos políticos y de algunos "Notables" se vendrían a aclarar luego del 27 de noviembre; antes las piezas no concordaban, a los organismos de inteligencia les faltó agudeza para descifrar las incógnitas del 3 de febrero, los extractos de entrevistas que fueran grabadas por la DIM nos revelan importantes cosas: El mismo Castro Soteldo aclara que "Luis María" es el seudónimo de Vinicio de Sola, el DIM maneja y logra establecer que "Fujimori" es el seudónimo de un diputado de un partido de izquierda, si bien esta entrevista es luego de los sucesos del 27 de noviembre, es imposible que estas personas estuvieran implicadas solamente en la última asonada; de las declaraciones de Castro So-

210 Entrevista al Tcnel. (Av.) Wilmer Castro S.

teldo se infiere que conocía a "Fujimori" desde hace mucho tiempo y sabemos por boca del mismo Castro que militaba en el MBR-200 desde sus comienzos, luego las conexiones de Castro con "Fujimori", su partido y su "máximo líder" vienen desde antes del 3 de febrero de 1992.

"Fujimori le estaba dando un decidido apoyo"... "Luis María financiaba al Ejército" entonces, no estuvieron en el banquillo todos los que debían haber estado, se fue tolerante con el intolerante, se les dijo con ello que tenían patente de corso para conspirar, se les envió un nuevo precepto democrático: La libertad de conspirar.

No será Castro Soteldo el único que hará mención de "Fujimori", en un informe fechado el 21 de agosto de 1991 y dirigido al Comandante General del Ejército, se afirma que: ***"Entre los presuntos involucrados se mencionaron las siguientes personas: Tcnel. Noel Acosta Olivares, (uno de los jefes), Sr. Andrés Velázquez, gobernador del estado Bolívar, Pablo Medina, Secretario General de La Causa R, senador Carlos Alberto Azpúrua, jefe de la Comisión de Recursos Naturales del Congreso, mayor Italo Brett Smith asesor jurídico del Iorfan, coronel Méndez Russo, comandante de la P.M. del estado Miranda y numerosos oficiales de las cuatro Fuerzas"*** [211] (La cursiva y negritas son del autor).

Dato curioso llega a nuestras manos, se trata del hecho de que "Fujimori", ya es mencionado el 3 de diciembre de 1989, cuando Peñaloza ordena detener a Chávez, por tener la certeza de una conspiración en la víspera de elecciones:

"El general Manuel Heinz Azpúrua muestra una foto de un coronel retirado llamado Noél Acosta, este es completamente desconocido por el comandante Chávez" ... "además insisten en preguntarle por el diputado Pablo Medina de La Causa R"[212].

¿ Puede ser factible que tan diversos sectores del quehacer nacional se pongan de acuerdo para manchar el buen nombre del diputado Pablo Medina, muy al estilo de nuestros culebrones televisivos, donde al final la cándida protagonista es una criatura del Señor arrojada del cielo por equivocación celestial?

Los cinco estudiantes del Iupfan no constituyen conexiones, ni vinculaciones civiles, salvo el de jóvenes intemperantes que merecen un escarmiento, las conexiones civiles fueron tangencialmente tocadas, se prefirió obviar la realidad. No fue solamente Bandera Roja, o Venceremos, o Douglas Bravo por la vuelta de la revancha, ni presuntamente el general Yépez Daza por su apoyo a los golpistas, ni un grupo de atávicos coroneles imitando a "Los tres cochinitos", fue mucho más, fueron más actores,

211 Nota Informativa Nº 08-91 del 21 de agosto de 1991 dirigida al Comandante General del Ejército.

212 Angela Zago. Ob. Cit. pág. 54

Escaneado con CamScanner

de mayor envergadura, que ya no podrán ser ni remotamente cuestion
en un juicio por sus acciones.

"El teniente Alvarez Bracamonte, sorprendentemente da un golp
mano muy fácil de hacer porque él era oficial de planta de la unidad
cada, aprovechando la sorpresa que facilita esta ventaja, se robó
número de fusiles y subametralladoras cercanos a 70. Ese armamento d
parece y él también desaparece".

Parte del armamento sustraído por el teniente Bracamonte de Fuerte Tiuna. El teniente Alvarez Bracamonte estuvo preso y perdió su carrera, sus socios civiles disfrutan de las bondades de nuestro sistema político

"No es posible que un oficial que es sencillamente un ciudadano n
mal, sin que tenga detrás apoyo de grupos organizados pueda hacer de
parecer 70 fusiles y desaparecer él de la vida social sin dejar rastros.
única explicación es la de que detrás del implicado haya una organizac
subversiva".

"Entonces, ahí, hay una pregunta que nos hemos hecho y que creem
el pueblo venezolano también se tiene que hacer. ¿Cuál movimiento su
versivo? Porque ha quedado plenamente demostrado que el teniente
varez Bracamonte pertenece al Movimiento Bolivariano".

"¿Acaso eso existía antes del 4 y era conocido por un grupo de oficia
que estaban comprometidos en la asonada?... ¿Tenían vinculación c
algunos sectores organizados de la política venezolana que no saben
cuáles son?. Pero sin lugar a dudas hay una vinculación, que ellos mism
deberían explicar, de la actuación del teniente Alvarez Bracamonte".

"Esos sectores, sea porque realmente tenían vinculaciones con un gru
pequeño de ese movimiento antes, o bien sea porque se estaban tratan
de aprovechar del movimiento, están vinculados en este momento a lo q
se conoce como Movimiento Bolivariano"[213].

213 *Entrevista en el programa de televisión "Primer Plano" al G/D. Fernando Ochoa Antich. 22MAR92.*

Todos estos extractos y referencias nos inducen a pensar que, en primer lugar, existieron y existen, estrechas vinculaciones entre los oficiales insurgentes y diversos sectores civiles, que abarcan partidos políticos que van desde la extrema derecha a la extrema izquierda, escritores, periodistas, empresarios y otros que dieron decidido apoyo a los dos movimientos del año 1992, ¿los nombres?, ya se han dado algunos y se seguirán dando más adelante; en segundo término, que existe la inmensa posibilidad de que oficiales en servicio activo militen en las filas de la izquierda radical, cuestión que no es grave por el hecho de ser una doctrina que el Departamento de Estado se encargó de pintarla como satánica, autoritaria etc., sino por la prohibición existente en la Ley Orgánica de las Fuerzas Armadas y también por las connotaciones y matices que en Venezuela adquirió, no podemos olvidar los oficiales y soldados muertos que esta doctrina arrastró en felonas emboscadas en los años sesenta, ello ha dejado heridas muy difíciles de cerrar, a pesar de que se diga que nuestra memoria es débil, sabemos que los compañeros desaparecidos en aquellos terribles años son la conciencia de hombres que por pasiones indescriptibles unen sus ideales a "Mi Comandante Douglas Bravo" como algunos de ellos lo llaman y como lo llamaban sus amigos militares cuando se encontraba preso en el Cuartel San Carlos, por el delito de rebelión militar, por su participación en el 27 de noviembre; delito que no hubiera cometido si no lo sueltan en mayo del mismo año cuando voces de connotados hombres de nuestro país se alzaron en su defensa; en tercer término, que la izquierda radical ha intentado desde siempre usufructuar las asonadas militares, para constituirse en la vanguardia de ellas. Si no, recordemos lo que afirma Guillermo García Ponce en el libro de Agustín Blanco Muñoz, "La lucha armada: hablan 5 jefes"... "Y después vino aquel episodio de lo más heroico y hermoso del alzamiento del "Zulia", cuando el capitán Miguel Benatuil da orden a sus cañones de disparar". Si "heroico y hermoso" disparar contra la Infantería de Marina para obligarla a alzarse, a fin de cuentas los muertos nuevamente serían de las Fuerzas Armadas, como lo fueron en El Carupanazo y en El Porteñazo por nombrar algunos casos, para que ellos usufructúen el poder como lo hacen actualmente.

BREVE RESEÑA DE LOS PRINCIPALES FRENTES GUERRILLEROS EN EL PAÍS PARA 1993

Creemos prudente hacer una breve reseña de los principales frentes de guerrilleros que han aparecido en nuestro país; varios bajaron de las mon-

Escaneado con CamScanner

tañas a finales de los años 60 y a principios de los 70; otros son rel
mente recientes, sin embargo, algunos han tenido participación activ
los sucesos del año de 1992.

a-. Bandera Roja

-.Ideología: marxista-leninista
-.Nombre del máximo dirigente: Gabriel Puerta Aponte
-.Comandante militar: Rubén Feliciano González Díaz
-.Tiene tres frentes de acción mediante los cuales ejec
sus programas políticos:
-. Frente clandestino, denominado Bandera Roja
-. Frente militar, denominado Américo Silva
-. Frentes legales o partidos políticos: Movimiento po
Democracia Popular (M.D.P.), fundado en 1988 a raíz d
caída del movimiento en apoyo a David Nieves, dirig
hacia los trabajos de masas, ha penetrado varios secto
gremiales y se tiene información de que participa en act
dades de corte subversivo.
-. Unión de Jóvenes Revolucionarios (UJR), nace luego
II Pleno del Comité Central en 1987, integrado su Com
Directivo por 21 miembros. Pretende crear relevos en
cuadros intermedios de Bandera Roja y penetrar a secto
universitarios, de educación media, así como transfor
marchas estudiantiles pacíficas en violentas[214].
-.Organización militar: La organización militar opera
través del sistema de guerrillas y se distingue el Frente An
rico Silva y el Frente Occidental. El Frente Américo Si
está organizado en destacamentos, a saber:
- Destacamento Emperatriz Grumán Cordero con centro
operaciones en el estado Sucre
- Destacamento Alirio Paredes con centro de acción en
estado Anzoátegui
- Destacamento Enrique Márquez opera en los estados G
rico y Anzoátegui

---

*214 Podemos hacer referencia a un extracto de un manifiesto convertido en panfle
previo el juicio a Carlos Andrés Pérez, y que pinta muy bien los proyectos y asp
ciones de semejantes ácratas.*

*"Hacia la Unidad de las Fuerzas Insurgentes para derrocar al actual Gobierno: to
parece indicar que las posibilidades de insurgencia, están a la orden del día, la cr
ha producido una situación de explosividad social en todo el país, y esto se ha re
jado en gran magnitud en el seno de las FAN y ahora se incorpora el cuadro po
co"... "Bandera Roja reafirma su compromiso histórico con el pueblo de mantene
al frente de los próximos combates planteados".*

b.- Grupo Venceremos:

Ideología: nacionalista de izquierda, corte radical
Máximo dirigente: Carlos Lanz Rodríguez
Organización Clandestina:
-Movimiento 21 de Junio Venceremos: Es un organismo político revolucionario de carácter amplio, tienen entre sus objetivos infiltrar los centros culturales, deportivos, sociales, no se identifican con las acciones de atraco a bancos, mantiene coordinaciones con Bandera Roja.
- Desobediencia popular:
Organización militar:
Comando Juan Chacón Lanza
Comando César Bastidas
Escuela de Cuadro Móvil
Su unidad de control de recursos está organizada y operan en los siguientes estados:
1. Jaguar: sectores de Caracas y Miranda
2. Caimán 1: estados Carabobo y Aragua
3. Caimán 2: estados Lara y Yaracuy
4. Caracol: estados Falcón, Táchira y Mérida

c- Tercer Camino:

Máximo Dirigente: Douglas Bravo, ex integrante del grupo Partido Revolucionario Venezolano (PRV), movimiento de fachada con el cual Douglas Bravo cubre sus operaciones subversivas.

d- Otras organizaciones minoritarias:

Organización Revolucionaria Armada.
Movimiento Paramillo
Partido Revolucionario Obrero Campesino
Movimiento 27 de Febrero
Frente Convergencia Regional
Convergencia Revolucionaria
Movimiento 28
Movimiento Revolucionario Jorge Rodríguez
M.P.R.A. y D.I.R.E. (Disidencia Irreverente Revolucionaria)

Escaneado con CamScanner

LOS MINIGRUPOS SUBVERSIVOS

Los organismos de inteligencia descubren en los años '90 pequeños g pos de tendencias subversivas, cuyo contacto principal va a ser el fam "Rogelio" (los mencionaremos más adelante) y que actúan dentro planteamiento de Fuerzas Armadas de Liberación Nacional (FALN), c cepto desarrollado por el PCV y el MIR en los años '60 como medida p dar cabida a tantos oficiales desertores luego de las conspiraciones izqui distas de aquellos años; en su mayoría proceden del Frente "José Leonar Chirinos"; veamos:

1.- Grupo Catire: dirigido por Ramón Elías Morales (a) El Catire, partici en 1992 en apoyo a las intentonas, se le vincula a la toma de la emiso "Mundial Tricolor" y al intento de toma de la "Televisión Regional de La (16-11-92), Tercer Camino tenía planes de alianzas con este grupo.

2.- Grupo Klebber: dirigido por Klebber Ramírez, estuvo muy activo en s contactos con el Ejército y con Douglas Bravo y el MBR-200.

3.- Grupo Magolla: dirigido por Elegido Ramón Sibada (a) Magolla, e comandante del Frente Guerrillero José Leonardo Chirinos y jefe d Destacamento Fabián, luego de la mal llamada "Pacificación", se dedica bandidaje, asaltos y atracos a bancos, actúa en las acciones de Palo Neg el 27 de noviembre.

4.- Grupo DVP/PG/ Falcón: dirigido por Pedro Guanipa (a) Falcón, vinc lado al igual que el resto de los demás grupos al MBR-200 a través Rogelio Machado, participa activamente el 27 de noviembre, recibe armas en la Base Sucre y participan en su toma, roban dinero de apart mentos y habitaciones de oficiales, sus miembros fueron capturados poste riormente en la Base El Libertador, luego lograron escaparse no se sab cómo.

5.- Grupo Renán: dirigido por Antonio Bustillos (a) Renán, quien fuera je del destacamento del mismo nombre del Frente José Leonardo Chirino actuó en Maracay el 27 de noviembre.

EL ROBO DE ARMAS DE FUERTE TIUNA

No había pasado un mes de la polvareda que levantaron los comandantes insurrectos, de las consecuencias que ello trajo, de las animosas peticiones de "muerte a los golpistas" o del caluroso discurso del ex presidente Caldera, discurso cargado de sensibilidad social, arte de la dialéctica en la cual es experto, discurso fogoso, ardiente que lo retorna a Miraflores, no había pasado tiempo suficiente para que se olvidaran los muertos de febrero, los juicios por rebelión militar, cuando el 1º de marzo de 1992, el teniente del Ejército, Raúl Alvarez Bracamonte, por instrucciones del teniente coronel Hugo Chávez Frías, se introduce en el Regimiento de Alistados, ubicado en Fuerte Tiuna, aprovechando que tenía poco tiempo de haber sido transferido de esa unidad y en consecuencia muy conocido por los soldados y extrae 36 fusiles FAL, calibre 7,62 mm; 33 subametralladoras UZI, calibre 9mm; 3 subametralladoras Madsen, calibre 9 mm; 88 cargadores de fusiles FAL; 13 cargadores de UZI; 3.000 cartuchos 7,62 mm; y 24.000 cartuchos 9mm; esta acción la ejecuta el teniente Alvarez Bracamonte en combinación con cuatro personas más, civiles todas.

Sobre la participación del teniente coronel Hugo Chávez en este asalto no nos queda la mas mínima duda; 50 de estas armas van a ser custodiadas por un ciudadano cuyo seudónimo es "Juan", el mismo "Juan" que participa en las reuniones de coordinación para el golpe que se estaba gestando y que se hace efectivo en noviembre del 92, es el "Juan" al cual hace mención Castro Soteldo, en la entrevista que en unión de Willian Fariñas simulan cuando se encontraban detenidos en el Cuartel Lino Clemente, de Fuerte Tiuna después de la asonada del 27 de noviembre; el teniente Bracamonte quien se hace desertor desde el mismo momento de la substracción de las armas se queda con el resto de ellas.

Una de las pruebas que se tiene al respecto, es la carta que el 7 de abril de 1993 le envía el teniente coronel Chávez al Ministro de la Defensa y que textualmente dice:

Yare, 7 abril 93

Personal de procesados militares que puede ser considerado para sobreseimiento por su poca responsabilidad, además de convertirse en un gesto de buena voluntad para lograr la pacificación y democratización del país anhelada por todos:

Escaneado con CamScanner

1. Tte. Diosdado Cabello Rondón
2. Sbtte. José Gregorio Vielma Mora
3. ST/1ra. Andrés Reina Alvia
4. Tte. Raúl Vicente Lugo Salas
5. Tte. José Ángel Calatayud Pedra
6. Tte. José Felix Alvarez Tineo
7. Tte. José Abad Perdomo
8. Tte. Pedro Quiaro Jiménez
9. Tte. Oscar Cañizales López
10. Tte. Freddy Rodríguez González
11. Tte. Luis Eduardo Chacón Roa
12. Tte. José Florencio Porras Echenaguzia.

Mi General, como una demostración de su buena voluntad en aras de la pacificación del país y la reunificación de las FAN nos parece justo que estos oficiales subalternos y el ST/1ra Andrés Reina (quien tiene por cierto un hijo con delicadas condiciones físicas) regresen a filas. Habida cuenta de su mínima o nula participación en el proceso que se nos sigue.

¡Hágalo por el bien de la patria!

Atentamente,

Fdo.

Hugo Chávez Frías

Recibida y leída la carta, el Ministro de la Defensa le responde al sargento Técnico de Segunda Iván Freites (quien fungía de mensajero y ayudante personal del Cmdte. Chávez)

-"Está bien, yo demuestro de esta manera mi buena voluntad, pero ¿Cómo la demostrará el Cmdte. Chávez?... ¿Qué dará él a cambio?

A estas preguntas el sargento Freites respondió:

-"Las armas robadas en Fuerte Tiuna"

-¿Quién las tiene?... ¿Dónde están? -pregunta el Ministro.

El sargento Freites respondió:

-"Las tiene el diputado Pablo Medina"

A lo que el Ministro respondió lacónicamente:

-"Que me lo pasen por escrito y luego hablaremos".

La respuesta fue:

-Déjeme hablar con el comandante Chávez.

El sargento Freites se retira a la Cárcel de Yare donde se encontraba detenido con el Cmdte. Chávez y regresa aproximadamente a los 15 días y manifiesta: Que el Cmdte. Chávez estaba dispuesto a pasar la información por escrito, pero que se debía soltar a los detenidos primero. A esto, el Ministro respondió que bajo esas condiciones no habría negociación.

Luego vendría la destitución del presidente Pérez y el cambio de Ministro, por esta razón no sorprenden los acontecimientos posteriores, y las acusaciones de Alvarez Bracamonte contra el diputado Pablo Medina

porque en realidad ésta era una negociación que tenía cierto tiempo en trámites; las denuncias de Bracamonte se esperaban en cualquier momento, sólo había que llegar al punto indicado, el cual se presenta con la desmoralización de Alvarez Bracamonte al sentirse traicionado por sus compañeros de causa; hay que recordar que uno de los oficiales que mostró mayor rebeldía fue exactamente él, pero después de ser detenido, no le cumplen promesas hechas con anterioridad, a esto hay que sumarle la enfermedad de su padre, situación que lo golpea duramente, lo desmorona y finalmente lo desploma, de tal manera que los mismos que lo auparon y tal vez lo acompañaron a Fuerte Tiuna en el momento del robo de las armas, más tarde, cuando es detenido, son los primeros que lo abandonan y lo traicionan. A esto se debe en principio el cruce de cartas entre los detenidos en el Cuartel San Carlos y en la Cárcel de Yare en aquellos momentos, los poco que trataban de defenderlo escribían ansiosos para solucionar su problema y ayudarlo, más tarde también éstos ceden a las presiones y así lo abandonan a su suerte.

Pero bien, regresando al asunto que veníamos tratando, lo importante de esta negociación inicial propuesta por el comandante Chávez no es en realidad lo que se canjeaba, sino la confesión de Chávez Frías de la autoría intelectual en el robo a Fuerte Tiuna, "Por el bien de la Patria" y "Para la pacificación de las FAN." Chávez Frías entrega armas y negocia. Ahora a cuatro años del frustrado golpe fecha en que preferimos elaborar este intento por escribir la "otra cara de la historia" de aquellos acontecimientos, las cosas se ven más claras y con menos tendencia a la ficción, Chávez ha demostrado desde el perdón presidencial, que negocia pero no otorga, que recibe pero no agradece, este aspecto específicamente se le puede preguntar a muchos de sus seguidores iniciales, testigos presenciales de su megalomanía; es capaz de las alianzas más inverosímiles, así como de ofrecerle un "sustico" al presidente Caldera a pesar de que éste tanto le beneficiara a él y a sus seguidores, Chávez no era sincero en sus ofrecimientos, además en manos de Chávez no estaba "la reunificación" de las FAN, él fue un factor de fraccionamiento, y no fue capaz de controlar el proceso que inició, proceso que sin embelecamiento se le escapó de las manos, prueba testifical de esta afirmación es la conversación telefónica entre el Cap. Cira Suárez y el Cap. Valderrama, donde este último manifiesta su descontento con Chávez por el proceder manifestado después del 4 de febrero; en esta misma conversación lo llama manipulador, farsante y aprovechador, al utilizar a sus subalternos en forma desconsiderada y arbitraria.

El alcance que tuvo el robo de armas a Fuerte Tiuna, aclara la participación del elemento civil en la asonada del 4 del febrero, no es verosímil que Bracamonte desapareciera con tal cantidad de armas sin tener un apoyo global de un número considerable de personas, integrado por militares y civiles, con mayor influencia del elemento civil, menos expuestos a ser localizados por la DIM.

Escaneado con CamScanner

Los planes de robo de armas tenían alcances bien definidos, tenemos
certeza por informaciones de inteligencia obtenida en las fuentes co
sionadas para tal fin, que esas armas iban a ser utilizadas por personal ci
en su mayoría; ¿Para qué las necesitaban las unidades que se involucrar
en la próxima intentona si contaban con suficiente aprovisionamiento
sus propias unidades? Nos parece una pobre maniobra evasiva lo dicho
el Tte. Otaiza Castillo[215] a un mes de su deserción, en una entrevista al di
rio "El Nacional" el 26 de julio de 1992 "Cierto, las armas no las recupera
ron todas. Las tenemos nosotros. Yo las controlo. No han sido distribuidas en
tre los delincuentes. Es posible que estén usando el nombre del mo-vimien
to y algunos seriales de fusiles, para relacionarlos con el movimiento".[216]

¿Las armas no estaban en manos de delincuentes? Es discutible, porqu
casualmente, entre marzo y noviembre de 1992 se registraron más de 10
asaltos y asesinatos en el territorio nacional -recuerdan aquella especie d
encuesta que llevaban diferentes medios de comunicación social donde
contaban los asaltos a bancos para ver cuándo se llegaría al número 100.
pues bien, en muchos de estos asaltos los delincuentes tenían fusiles FAL
calibre 7.62mm. Como ejemplo podemos mencionar la información co
respondiente al día 7 de mayo de 1993 a las 11:30 horas, "en agencia
Banco Unión, con sede en el Centro Comercial "El Añil," Ave. 105, Urb
Prebo de esta ciudad (Valencia) se presentaron cuatro (4) individuos fuerte
mente armados con armas largas y cortas, quienes sometieron a los pre
sentes y obligaron al subgerente del mencionado banco a que les abriera
la caja fuerte"... "dentro del vehículo dejaron abandonado el siguiente
armamento: dos (2) ametralladoras HK, dos (2) pistolas Browning 9mm
cuatro (4) revólveres calibre 38 mm, una (1) pistola calibre 45 mm, un FAL
y dos granadas de mano del tipo fragmentaria..."[217].

Si las controlaba Otaiza una vez detenido Bracamonte, ¿por que
aparece luego el mismísimo Bracamonte, uniformado, dando unas declara
ciones a la prensa donde señala como custodio de las armas robadas al
diputado Pablo Medina? ¿más casualidad? ¿más confabulación? ¿manio
bras retaliativas del almirante Radamés Muñoz León? ¿se unió Radamés
Muñoz León al club de los confabulados? No lo creemos; el almirante

---

*215 Tte. del Ejercito, Otaiza Castillo, Eliécer, egresado de la Academia Militar el 5 de julio de 1987, compañero de promoción de Raúl Alvarez Bracamonte, para el momento de su deserción era plaza de la Escuela de Educación Física del Ejército, fue nombrado en varios informes de inteligencia y en declaraciones en la Corte Marcial como el responsable de la muerte intencional del Tte.(GN) JOSÉ **LUIS** FLORES PEÑA quien fuera sorprendido en su buena fe durante los acontecimientos del 27 de noviembre*

216 Informe elaborado por el Cufan N°1 el 28 de julio de 1992, tomando como referencia la citada entrevista.

217 Parte Especial N°710 emitido por el Cmdo.. de la Guarnición de Valencia con fecha 071700MAY93

Muñoz León, para ese momento tenía suficiente información para utilizarla sin necesidad de estar manejando subterfugios iguales a los que nos tienen acostumbrados algunos políticos y otros que no lo son, pero les agrada imitarlos.

El 2 de junio de 1993, la DIM emite un documento referente a una reunión de grupos de izquierda y derecha[218] en el Ateneo de Caracas. Así como también otras informaciones entre las cuales nos permitimos destacar la siguiente: "El Tcnel. Hugo Chávez Frías ordenó al Sbtte. (Ej.) Yonis Quijada, que hiciera una infiltración en la organización Bandera Roja con la finalidad de recuperar las armas que robó el Tte. Raúl Jesús Alvarez Bracamonte y las que repartió el Cap. (Ej.) Carlos Luis Duarte Mariño en Valencia, específicamente las que tiene el dirigente de La Causa R, diputado Pablo Medina, ya que ellos se desligaron completamente de la subversión"[219].

Si "Rogelio", seudónimo del dirigente de las milicias civiles, que intentaría participar el 27 de noviembre en Caracas, moviliza su gente sin autorización días antes de la última asonada, cosa que disgustó mucho al Tcnel. Castro Soteldo por las acciones unilaterales tomadas, es fácil deducir que necesitarían armas, porque con chopos caseros y armas de pequeño calibre era improbable que pudieran asaltar o tomar los objetivos establecidos en el plan de operaciones, si se extrajeron armas después del 4 de febrero era lógico pensar en lo inminente de otra asonada; el Cap. Blanco La Cruz le sugiere a Bracamonte en carta enviada el 17 de julio de 1992 que le redacte una carta con fecha 25 de junio de 1992 y que haga ver en dicha carta que "Tiene más de 500 hombres entrenados, estudiantes, obreros, pueblo, dispuestos a dar su vida por la causa"[220].

Es interesante hacer nuevamente referencia al documento de inteligencia del 2 de junio de 1993 porque nos da una visión más clara de la participación del elemento civil en las asonadas del año '92, elemento que nunca fue identificado y mucho menos sentenciado y que evadió de forma hábil e irresponsable el ser conocido por la población para de alguna manera seguir perturbando el orden legalmente establecido.

"Posición actual del movimiento MBR-200, la cual está desvinculada parcialmente de los intereses del resto de la izquierda radical, aparentemente se está desligando de los movimientos subversivos tradicionales y operando unilateralmente, manteniéndose a la expectativa y obteniendo la mayor información posible de estos grupos. De igual manera, está cen-

---

218 PCV, MAS , Movimiento por la Democracia Popular (MDP), MBR-200, Liga Socialista, Bandera Roja, Tercer Camino, Frente Patriótico, Partido Socialista de los Trabajadores, Nueva Alternativa, Desobediencia Popular, Federación de Centros Universitarios y representantes de oficiales activos y retirados.

219 Informe de inteligencia 2 de junio de 1993

220 Carta enviada por el capitán Ronald Blanco La Cruz al teniente Alvarez Bracamonte el 17 de julio de 1992.

Escaneado con CamScanner

trando esfuerzos en obtener la amnistía para todos los procesados milita... y su reincorporación a las Fuerzas Armadas, desde donde podrían orga... zar un nuevo alzamiento militar"[221].

Para junio de 1992, el MBR-200 estaba afianzando la participación d... milicias urbanas[222] para ser utilizadas como organismos paramilitares en l... próxima asonada, de pasada podemos decir que existía bastante escep... cismo con respecto a la asonada que para ese momento preparaban l... almirantes y el general Visconti.

Al hacer un seguimiento con la cadena de eventos que nos llevan a l... detención de Bracamonte en el mes de junio de 1992 encontramos la fra... tura que sufre el movimiento MBR-200 al hacerse evidente y público el di... tanciamiento entre Chávez y Arias Cárdenas, distanciamiento que logr... dividirlos en dos grupos perfectamente definidos, con los seguidores d... Arias Cárdenas por un lado y los seguidores de Chávez por el otro, con... cepciones y enfoques diferentes salen a la luz pública.

Rojas Suárez divide desde Yare y trata de captar adeptos; Blanco L... Cruz, difunde la especie sobre la reemplazabilidad de los comandantes... cuestionando de ese modo sus condiciones de líderes, se fortalecen la... alianzas con movimientos de izquierda[223] por ser éstos expresión de la in... surrección civil, garantía de seguimiento para la conspiración en marcha... sus líderes asisten a las reuniones de coordinación y planificación previas... al 27 de noviembre; ha declinado la popularidad de Chávez después d... aquel desbordado fenómeno televisivo que despertara con suma habilidad... ayudado por algunos medios de comunicación social y políticos opor... tunistas; la credibilidad del gobierno tampoco es buena, hay crisis de lide... razgo, una crisis grave, propicia más bien para un golpe de generales; los... cuadros internos del MBR-200 activos dentro del Ejército están identifica... dos casi en su totalidad, por lo tanto, atados de manos para actuar con... entera libertad; la Armada y la Aviación con promesas de colaboración a... medias preparan su propio golpe; los civiles y partidos radicales buscando... la oportunidad de embarcarse en la ola protagónica de manera directa; es...

---

221 Informe de Inteligencia 2 de junio de 1993.

222 En la visita domiciliaria practicada en el inmueble ocupado por el Tte. (Ej.) Alvarez Bracamonte, fue encontrado un lote de fotografías tomadas en el hato "Las Tejas", ubicado en Calabozo estado Guárico, durante una practica de tiro realizada con las armas sustraídas (Extracto de la Nota Informativa N°4.433-92 del 28 de junio de 1992 relacionada con la detención del Tte. Alvarez Bracamonte).

223 El Tcnel. Chávez sin embargo declara para la emisora 104.5 el 25 de agosto de 1992 lo siguiente: "Es totalmente falso que nuestro movimiento haya sido desmantelado derrotado y que no haya esperanzas" "El MBR-200 no es la persona de Chávez; el movimiento es un colectivo de hombres militares y civiles dispuestos al sacrificio si es posible para lograr de verdad la transformación que requiere Venezuela ya en las postrimerías de este siglo XX".

una loca carrera conspirativa contra el tiempo: los motivos son diversos y algunos inconfesables.

Luego de intensa búsqueda, el día 26 de junio de 1992, en horas de la madrugada es allanado el apartamento N° 63 del edificio Mar Caribe, urbanización Longa España, ubicado en Naiguatá, municipio Vargas, lugar donde se detiene al Tte. Raúl Alvarez Bracamonte, al ciudadano colombiano Guillermo Valencia Castrillón y a la ciudadana Giahan Mercedes Gedde León, concubina del Tte. Bracamonte, en el sitio de la detención se recuperan 2 subametralladoras UZI, 3 fusiles automáticos livianos (FAL), 1 pistola, 9mm; proyectiles, cargadores, uniformes, fotografías y correspondencia proveniente principalmente del Departamento de Procesados Militares de Yare.

En esta cadena de eventos es detenido Carlos Villafranca Blanco (primo del Cap. Ronald Blanco La Cruz) en la misma residencia en el momento que tocaba la puerta, los interrogatorios y pistas conducen a la DIM directamente a la Quinta Josefina, en la urbanización El Marqués, donde se incautan 8 fusiles FAL y 8 subametralladoras UZI, así como también gran cantidad de municiones de las robadas por Bracamonte y como el día era pródigo en detenciones, en Maracay son arrestados los ciudadanos Demetrio Francisco Flores y José Servita López, quienes pensaban comprar unos visores nocturnos al ST/2 de la Aviación, José Moncada Urbina, éste al momento de ser detenido logra escapar y desaparece.

En el allanamiento donde Bracamonte es aprehendido se consiguen cartas manuscritas, enviadas por Chávez donde le gira instrucciones que debe seguir, un croquis de la Cárcel de Yare y otro de Radio Caracas Televisión. Aparecen nombres y alias, entre ellos "Juan" y "Mario" ("Juan", otro civil mencionado por Castro Soteldo) ¿Será el mismo Juan López, general de División mencionado por el almirante Gruber en su libro la "Insurrección Militar del 27 de noviembre de 1992"?

Es evidente, había la firme intención de usar milicias civiles para actuar en la próxima asonada con objetivos específicos, entre ellos, el rescate de Chávez de su prisión.

"Otros te relevarán, Otaiza es uno. Está con nosotros"[224].

Y así fue, el 18 de junio de 1992, el Tte. Eliecer Otaiza Castillo, desertа y presuntamente se encarga de parte de las armas de Bracamonte, nos parece demasiado evidente, que a escasos días de su deserción, el 28 de julio siguiente, aparezca Otaiza dando declaraciones sobre la posesión de las armas robadas; no tiene sentido en realidad poner a la DIM sobre aviso para que siguiera las pistas de alguna persona en particular, en este caso al

---

224 Carta del Cap. Ronald Blanco al Tte. Alvarez Bracamonte el 17 de Julio de 1992.

Escaneado con CamScanner

Tte. Otaiza, cuando la verdad era la pista que seguía la DIM.[225] Estas ... claraciones de Otaiza para el diario "El Nacional" las vemos como ... maniobra distractiva primaria a todas luces, con acusaciones ligeras, ... niones políticas simples, y un deseo protagónico angustiante, sosten... una autodescripción benévola para consigo mismo ("La gente me abre ... puertas de su casa y me cobija").

Hagamos un paréntesis en el caso Otaiza, el mismo que con una ... mediación "Iter Criminis", modelo de los delitos contra la vida califica... se describe así mismo como un militar politólogo, no obstante de lo ex... sado anteriormente y a pesar de haber estudiado Ciencias Políticas, ... ideas no reflejan la profundidad de un especialista en la materia. ... Ejército se ha venido deteriorando mucho por este liderazgo, por ... gerencia, también ha significado una baja en la moral... nos enseñaron ... cosa y nos exigían otra")[226] y sus actos una cruel felonía, contrapuesto... sus supuestos "principios".

Estas actitudes son graves por cuanto hemos dicho en un principio ... el estudio con materias no afines a la profesión por parte de oficiales ... baja graduación y experiencia cognoscitiva, es una mezcla indigesta, ... ser difícil de asimilar el espectro de ideas políticas y a la vez compart... con un principio opuesto a la razón y vida de la institución, la presen... de la controversia también influye, esta controversia y la pugna deliber... de ideas no pueden sobrevivir dentro del castro, esto es definitivo, por... desvirtúa la razón de existencia de la carrera de las armas. Aclaramos ... nuevo, para evitar malos entendidos, que se puede dar ese conocimien... pero se le debe dar a aquellos militares preparados para asimilarlo ... forma adecuada, el mismo Chávez así lo manifiesta. "Partiendo de ... misma base de formación, nos encontramos con la campaña de captac... de aspirantes a la Academia Militar de Venezuela, se plantea al estudi... tado la posibilidad de continuar estudios universitarios posteriormente a ... egreso como oficial del Ejército. Esto lleva a los jóvenes desconocedores ... la realidad con la cual se van a conseguir, a plantearse objetivos totalme... ajenos a las necesidades de la Fuerza. Así vemos oficiales recién egresa... de la Academia Militar, quienes en vez de buscar la práctica y afian... miento en el mando de tropas, razón de ser de nuestra existencia, busc...

---

225 No sólo serían las armas de Bracamonte, son también las del Director del Mu... Histórico Militar o las robadas por 15 desertores en Fuerte Tiuna en 1993; el 13 ... mayo de 1993, en manifestaciones violentas efectuadas en predios de la U.C.V ... incautarían granadas del tipo M-26 (fragmentarias) y un AT-4 con sus accesorios (r... antitanque).

226 Declaraciones del Tte. Ejército Eliecer Otaiza Castillo para el diario "El Nacional" ... 26 de julio de 1992

la forma de ingresar a cualquier instituto de educación superior, des... cuidando las cuestiones intrínsecas y sagradas de la profesión militar"[227]

De todas maneras llegamos a la conclusión de que Otaiza no tenía las armas, era un simple señuelo para los organismos de inteligencia, señuelo que nunca llegó a concretar lo que manifestaba en las conferencias de prensa. Otaiza no era lo suficientemente maduro y equilibrado para una misión tan delicada como la que le habían encomendado. Chávez debió percatarse de este inconveniente, porque si algo tiene Chávez es cono... cimiento de los hombres, a esto tal vez se refiere el Cap. Rojas Suarez cuando lo llama manipulador.

Las armas sustraídas, las armas que quedaron y permanecen en manos de organizaciones de extrema derecha y extrema izquierda, en manos de personas sin escrúpulos ni normas morales estables, escondidas en cerros y mansiones, susceptibles de ser empuñadas y utilizadas; los cálculos de armas extraídas o perdidas en ambas intentonas golpistas conforman un parque considerable y temible para propósitos delictivos.

El 27 de noviembre se repetiría la extraña concesión de armas a civiles, delito por demás injustificable, táctica que en nada beneficia las opera... ciones posteriores por el escaso poder de fuego y pericia que pudieran aportar. "El día 27, a eso de las 04:00 horas, pernoctando en casa de mi mamá, recibí una llamada del soldado Camacaro, quien me dijo que de parte del coronel, (se refiere al Cnel. Jacinto Colmenares Morales, director del Museo Histórico Militar) me presentara urgentemente en el museo"... "cuando me disponía a subir las escaleras para hablar con el coronel, ya que al entrar pregunté por él"... "cuando me disponía a subir las escaleras, el venía bajando, nos tropezamos, yo le pregunté qué pasaba, entonces me dijo que era un golpe de Estado"... "después me preguntó qué habíamos hecho nosotros cuando Chávez, que si habíamos colaborado con él, yo le dije que en ningún momento" ... "Seguidamente se presentó al Museo el ciudadano **Francisco Arrechedera**, quien es electricista en el Museo Histórico Militar, quien supuestamente era mediador de unas bandas que querían penetrar en el Museo, lo llevé a presencia del coronel, quien habló con Francisco"... "el Director me llamó y me dijo que entregara municio... 7.62 mm, a dichos ciudadanos"... "le dije, mi coronel cómo vamos a entre... gar municiones a esa gente, a lo que me respondió: qué quieres que y... haga vale"... "me dirigía a los puestos de guardia cuando veía que se lle... aban la munición entre cuatro y seis cajas de 960 cartuchos y doce ca... gadores de FAL, seguidamente volvió a hablar con el Cnel. El ciudada... Francisco Arrechedera, quien esta vez le dijo que quería que le entrega... cincuenta fusiles para tomar el objetivo más próximo, seguidamente yo... dije que yo no iba a entregar ningunos fusiles"... "entonces afuera las b...

---

227 Tcnel. Hugo Chávez Frías. "Un brazalete tricolor" . Vadell Hermanos Edit... Valencia, 1992. pág. 80.

Escaneado con CamScanner

das esperaban la decisión de Francisco Arrechedera, quien era supue
mente el mediador de ellos, después subió a hablar con el almirante y
fue; **el almirante Gruber bajó de donde se encontraba, me entregó su p**
tola 45, para ir a dialogar con ellos, y les dijo que lamentablemente l
Fuerzas Armadas no habían respondido como ellos se lo esperaban" (cl
tacados del autor)... "posteriormente grupos armados, quisieron seguir
netrando en el museo"... "Bajamos hasta la avenida y nos encontramos c
una persona quien dijo identificarse como Matute Bravo, Cmdte. gu
rrillero de la zona de Falcón, quien dijo que su intención no era tomar
museo sino que Carlos Andrés Pérez se fuera"... "el sargento me dijo q
no solamente munición faltaba, sino un FAL y una pistola calibre 9 mm, d
los cuatro fusiles que él (el coronel) había mandado a dar a los golpistas
entonces me dijo que esa pistola y FAL, las localizaría" ... "Preguntando
¿Diga Ud. qué cantidad de armamento se extravió del Parque del Muse
Histórico Militar?... Contestado: Una pistola y un FAL. Preguntando: ¿Dig
usted, en poder de quién se encuentra el armamento extraviado del Parqu
del Museo Histórico Militar?... Contestado: En poder del señor Germá
Robles. Preguntando: ¿Diga usted quién le entregó al ciudadano Germá
Robles, el fusil y la pistola extraviada del Museo?... Contestado: El ciu
dadano coronel Jacinto Colmenares Morales, director del Museo"[228].

La declaración del Cap. Maqueo Terán, Subdirector del Museo Histórico
Militar y del suboficial encargado del Parque, sargento Segundo, José Emi
lio Sánchez, señalan que su Director entregó una pistola y un FAL al ciu
dadano Germán Robles el 27 de noviembre de 1992, que el mencionado
ciudadano es amigo del Cnel. Jacinto Colmenares Morales, director del
Museo, y que la intención era entregar 50 fusiles automáticos livianos
(FAL), hecho no concretado y que puede atribuírsele el impedirlo al almi
rante Gruber Odremán, "Porque lamentablemente las Fuerzas Armadas no
había respondido como ellos se lo esperaban", esto sin duda habría con
ducido a un mayor derramamiento de sangre; hubo la intención por lo
menos de entregar el armamento, no obstante, los civiles se hicieron con
municiones y cargadores para abastecer y aprovisionar. ¿Qué fusiles?
respondamos: tanto los extraídos en otras épocas como los famosos del Tte
Bracamonte. Bracamonte robó suficiente municiones, pero recordemos las
prácticas que se hacían en diferentes partes del país como es el caso del
"Hato Las Tejas" en el estado Guárico; también debemos recordar cuán
dramático fue el incremento de robos a bancos usando armas del calibre
de los fusiles utilizados orgánicamente por las Fuerzas Armadas.

El robo y extracción de armas del Fuerte Tiuna el 1° de marzo de 1992,
tuvo, sin lugar a dudas como objetivo ulterior armar milicias urbanas que

228 Informe rendido por el Cap. (Ej.) Daniel Ramón Maqueo Terán, quien para el 27 de noviembre de 1992 ocupaba el cargo de subdirector del Museo Histórico Militar ubicado en La Planicie.

serían entrenadas y equipadas para su eventual participación en la asonada más anunciada de la historia después del 24 de noviembre de 1948, la del 27 de noviembre de 1992.

EL CANTO DE LA FEDERACIÓN DEJA DE ENTONAR, LOS MARINOS SE PONEN RETRECHEROS Y ENTRAN EN ZAFARRANCHO, LOS AVIADORES EN ZONA DE COMBATE

"En mi criterio, criterio del MBR-200, el actual sistema ya perdió lo que llaman los teóricos la relación estructural, es decir, su capacidad de condensar cualquier fuerza que tienda a producir alteraciones significativas en sus estructuras".

"En las estructuras situacionales, allí no hay posibilidad de que el sistema vuelva a recuperar su equilibrio, perdió la capacidad de convencer y todo lo contrario, tienen en sus estructuras todos los síntomas de que los conflictos originales se van a propagar, extendiendo, si no se le consigue una salida real a la situación"

"Otro ejemplo son las declaraciones del Alto Mando Militar y la celebración de diversos actos como los desfiles del 24 de Junio, 5 de Julio, los actos de ascensos, traslados recientes, las persecuciones que de manera implacable han conducido los organismos de seguridad, no solamente del campo militar, también de la Disip y organizaciones privadas al servicio de este gobierno tiránico; las humillaciones a las cuales han sido sometidos los profesionales militares de las 4 ramas de las FAN, etc."

"El MBR-200, quedó intacto después de los acontecimientos del 4F, después que surgimos a la luz pública, después que todo el escenario militar y civil nacional conoció los nombres de quienes dirigimos el movimiento, conoció nuestros planteamientos, cuando las FAN, los doscientos oficiales que formamos durante años y años en las academias militares, en las escuelas de formación, en los campos aéreos de entrenamiento, en los cuarteles militares y las bases aéreas y navales, comandos de la Guardia Nacional en las fronteras patrias, todos compatriotas que compartieron con nosotros años y años de lucha irrenunciable"[229].

Así se expresaría Chávez a seis meses del 4 de febrero, el sistema era evidente que no iba a cambiar en tan corto tiempo, Chávez lo sabía, todos

229 Programa transmitido por "Radio Rumbos" el 4 de agosto de 1992

Escaneado con CamScanner

lo sabíamos, otro intento de golpe estaba en gestación, el péndulo
Kirsch cumple su enunciado teórico, el Ejército cuenta con una no
deñable cantidad de conjurados a la saga, se unen en grupos dispe
aparece un gris líder, llamémosle cabecilla, porque de la otra forma la
nidad del término se opacaría, el Cnel. Higinio Castro -prácticamente
rado de las FAN, sin cargo, sometido a investigación por manejos no
claros en el uso de la ración de la tropa en el Batallón de Paracaidist
trata de agruparlos a su entorno, negocia con los nuevos conjurados
escena, la actitud es de reserva protagónica y competitiva, no salen
final, será un golpe de la Armada y de la Aviación, con lastimosos reta
de apoyo izquierdista.

Luego del 4 de febrero, se habla abiertamente de golpes, del gobier
de la corrupción, de la necesidad de cambios impostergables, es norm
que ciertos grupos hagan estas cosas como ejercicio de lingüística y mem
rístico, ya es parte de la idiosincrasia, pero no en los cuarteles y las ba
aéreas y navales, los monólogos se han roto, en reuniones con el Alto Ma
do Militar toman la palabra oficiales de todas las jerarquías y hacen cue
tionamientos, también se permiten opiniones deliberantes y de abierta cri
ca al sistema, las represalias disciplinarias no se hacen esperar, no es un
guerra sorda, en las mesas de los dormitorios y comedores se forman gr
pos en torno a los cuales en las horas de "Rancho" hay corrientes de op
niones en pro, en contra y de neutralidad, hay invitaciones abiertas
reuniones para analizar la situación del país, la DIM se pierde en vericu
tos e informaciones que no terminan de procesar, toda la vida del interi
de las bases y cuarteles gira en torno de las cosas futuras, las Fuerzas A
madas se terminan de fraccionar, se ha desatado el hecho y la consecue
cia, nadie lo puede evitar, haría falta otro caos que por ordenamiento na
tural encausara el acontecer histórico; los aviadores convencidos de qu
habrá y darán golpes, convencidos también de que los aviones tendrán qu
despegar, los marinos, específicamente la Infantería se agrupan en bando
los tiempos del Gral. Jesús María Castro León, del Cap. de Navío Víct
Hugo Morales, del Cap. de Corbeta Jesús Teodoro Molina Villegas, vue
ven, salen de su retiro forzado, de las anécdotas y de la historia, par
incrustarse como estímulo moralizante en los agitados meses que corre
desde el 5 de febrero, los marinos de flota son más prudentes, no forma
bandos, observan, no es secreto, algunos superiores pretenden ignorar
pero saben.

Chávez no se equivocó en decir que el MBR-200 aumentó en la can
dad de seguidores, esto es cierto, pero con variantes aterradoras, por la
razones que muchos expusieron, pero las motivaciones internas de esto
nuevos integrantes ¿Cuáles eran? Algunos estaban convencidos de partic
par en una nueva intentona y las razones por la cual la llevarían a feliz tér
mino son respetables, y ¿Los militares y civiles que intentaron esta aventu
ra impelidos por visiones de grandeza, recompensas y figuración repent

na?... ¿Participarán en las filas del entonces misterioso MBR-200? ... ¿Los militares que tomaron esta vía para resarcir su negro historial profesional y fraguarse en adelante una carrera ejemplar bajo la aureola de héroe de la revolución? (Materia enseñada con brillantez por nuestros políticos después de la caída del Gral. Marcos Pérez Jiménez) ¿Qué hay de aquellos oficiales grises y segundones relegados por discriminación natural resignados a no ser más que otro nombre de una lista de promoción, que toda su vida profesional tuvieron mediocre rendimiento y ahora aparecen dando discursos bolivarianos, con una bandera nacional de fondo y cantos marciales de acompañamiento?... En estas cosas se observan en la segunda intentona, amalgama amorfa de excelentes y capaces oficiales con mediocres de lastimosa actuación profesional.

En este capítulo nos ha parecido superfluo analizar la situación pregolpe desde la óptica de las constantes sociales, económicas y políticas, ello, lo podrá encontrar el lector interesado en obras que se esmeraron en describir esas áreas, analizaremos el interior de las bases, de los cuarteles, aun cuando afecten a todo ciudadano de uniforme o no, lo dicho en primera instancia sobre las particularidades de la corporación militar arrojan razonamientos distintos, imponderables, difícilmente analizados por los historiadores por el velo del "secreto militar" que se corre ante ellos.

Hagamos a un lado por un instante -y por favor no seamos mal interpretados- los motivos nobles, las convicciones de códigos de honor, leyes, reglamentos y deberes, que muchas veces sólo son utilizados para discursos rimbombantes y grandilocuentes, apartemos las ideas que como tales no deben ser satirizadas; en esta segunda intentona escapó de las manos de sus líderes una captación consciente y a largo plazo de seguidores formados para tales fines desde la escuela; no, aquí se permitió la entrada a quien bien quiso y como quiso, no hubo tiempo para discriminaciones y filtraciones. Puntualicemos más y olvidemos por un momento a los civiles de quienes hemos hablado y de quienes seguiremos hablando más adelante, centrémonos en los militares y dejemos volar nuestra imaginación: Cuántas veces nos sentamos en una cama, o cuando dormimos al lado de nuestras esposas apretamos la almohada de gusto imaginándonos un escenario donde el personaje central es uno mismo, rodeado de una clamante multitud ensordecedora, delirante, mientras es llenado de condecoraciones y recompensas quién sabe por qué acción heroica, felicitados por un vistoso Alto Mando uniformado a la usanza independentista, con penachos y bicornios o a lo mejor ascendiendo dos y tres grados a la vez por una victoria en una guerra imaginaria, donde el héroe (es decir uno mismo) puso en desbandada con fusil en mano un batallón de huidizos enemigos. ¿Razonamientos tontos?. No es así, los ejércitos que más desean una guerra o una revolución son los ejércitos de países democráticos, por varias razones: en los ejércitos de países democráticos en tiempos de paz la única recompensa dable a un militar es el ascenso, excepto los pilotos de Caza

Escaneado con CamScanner

que tienen su "salario de emociones", la manera unilateral de romper
natural cadena de las promociones temporáneas es mediante una guerra
una revolución, quién puede negar que estas cosas jamás pasaron por
mente de nuestros oficiales. ¿Qué conlleva el ascenso?: Mejor posici
económica, nueva posición social, mejor posición dentro de los cuadros
las Fuerzas Armadas, nuevas expectativas en el futuro de la profesión,
fin, un conjunto de mejoras que todo hombre busca alcanzar dentro de
parámetros normales que les pueda permitir la sana ambición sin desca
tar, por supuesto, aquellos que se desbordan y son capaces de cualqu
cosa por lograr los objetivos que un día se trazaron. Es inevitable que
vez en cuando aparezcan en el escenario hombres con estas caracterí
cas, ellos buscarán por cualquier medio obtener lo que se han propues
no importa el fin ni los medios, lo que es verdaderamente importante es l
gar adonde se quiere.

El deseo de ascender en una organización como la militar alcanz
límites jamás confesados, en tiempos de paz las promociones a los grad
inmediatos están circunscritas a plazas y los aspirantes son muchos, s
inflexibles las disposiciones en ese sentido, no se puede ascender fuera d
los tiempos establecidos, esto genera una "carnicería" terrible previa al
de Julio de cada año; familias de años de amistad se han distanciado p
estas razones; en este proceso se involucra a todo el país: a los familiare
a los amigos, a los amigos de los amigos, a los compañeros de escuela d
los hijos, hermanos, sobrinos, primos etc, sin tomar en cuenta a todos a
quellos que por ley les corresponde emitir su opinión; es decir en el pro
ceso de ascenso de las Fuerzas Armadas Venezolanas participa toda l
Nación, cosa que no ocurre en ninguna otra parte del mundo.

En las revueltas los civiles tienen mucho que perder, los militares de ba
graduación que son la mayoría, muy poco, sus bienes en general son esca
sos, no temen una revolución, los soldados que salen de los estratos ma
golpeados de la sociedad tampoco le temen. Mucha gente razona qu
debido a los sucesos del 23 de Enero de 1958 comenzó una era diferen
y que la ambición militar se va a contener con votos de lealtad y con un
Constitución restrictiva de la actividad político-militar, creen que toda l
infraestructura que se formó para el actual sistema tocó el estrato milita
esto es verdad a medias, porque la instrucción en las diferentes escuelas d
formación de oficiales es pobre en estos aspectos, sin embargo debemo
entender claramente que los pensamientos individuales y la ambición n
los controla ni los percibe nadie, no importan los exámenes psicotécnico
ni de cualquier otro tipo que se hagan, en todos los órdenes de la vida exis
ten los trepadores y en la corporación militar con mas razón por la serie d
circunstancias que la rodean; el militar dentro de su corporación está cir
cunscrito a mejorar su calidad de vida mediante ascensos y recompensa
a veces, este mejoramiento es ínfimo por lo devaluado de su sueldo; el mi
litar pasará a retiro siendo uno más, no hay formas de figuración, tanta

restricciones de sus naturales aspiraciones atrofian otros deseos, a esto tal
vez se deba el que algunos militares después de pasar a retiro no puedan
resistir la tentación de incursionar en el campo político, sabiendo de ante-
mano que su formación castrense no les permite jugar en el mismo terreno
donde se encuentran profesionales que dominan el arte del engaño con
maestría[230], sin descontar por supuesto aquellos que han utilizado el uni-
forme y los cargos ocupados como peldaño para alcanzar sus verdaderas
ambiciones políticas[231].

---

230 *"Un alma de tipo militar que no encuentra la oportunidad de combatir se lanzará a la aventura o a la política, y así sucesivamente. En el nivel individual por lo tanto, un valor frustrado tiende a dejar su valor a otro". Jean Baechler Ob. Cit. pág. 39.*

231 *Refirámonos brevemente a algunos párrafos del libro "La Democracia en América" de vigencia jamás objetada y escrito por Alexis Charles, Henry Maurice, Clerer De Tocqueville. Fondo de Cultura Económica, México. 1957. Capitulo XXII Páginas 594, 595, 596, 597 y 598*

"En los pueblos aristocráticos, el oficial independientemente de su puesto en el Ejército, ocupa otro muy elevado en la sociedad, el primero no es considerado por él sino como un accesorio del segundo, y el noble al abrazar la carrera de las armas, obedece menos a la ambición que a una especie de deber que le impone su nacimiento. Entra en el Ejército por emplear honrosamente los años ociosos de su juventud y recordar en su hogar y entre sus iguales, algunos honrosos recursos de su vida militar; pero su objeto principal no es adquirir bienes, consideración o poder, pues posee estas ventajas por sí mismo."

"...Muchas veces sucede en los ejércitos democráticos que el oficial no tiene otra cosa que su paga y no puede esperar consideración sino por sus honores militares, así, que siempre que cambia su destino cambia su fortuna y en cierto modo llega a ser otro hombre. Lo que en los ejércitos aristocráticos era accesorio, ha llegado a ser aquí lo principal, el todo, la existencia misma ... "el deseo de ascender en los ejércitos democráticos es ardiente, tenaz, continuo y casi universal, crece con los demás deseos y no se extingue sino con la vida"...."Siendo iguales los ciudadanos, conciben cada día el deseo y descubren la posibilidad de cambiar su condición y aumentar su bienestar, esto lo dispone a amar la paz, que hace prosperar la industria y permite a cada uno llevar a cabo sus pequeñas empresas".... Estas disposiciones opuestas de la nación y del Ejército hacen correr grandes riesgos a las sociedades democráticas"..."Cuando el espíritu militar abandona a un pueblo, la carrera militar deja también de ser estimada y los hombres de guerra ganan el último puesto de los funcionarios públicos; se les aprecia poco y no se les atiende. Entonces sucede lo contrario de lo que se ve en los ejércitos aristocráticos, no son los principales ciudadanos los que entran en el Ejército, sino los menos importantes" ... "No es pues extraño que los ejércitos democráticos se manifiesten muchas veces inquietos, quejosos y mal satisfechos de su suerte" ... "El soldado se siente en una posición inferior y su orgullo herido acaba de darle el gusto o el amor a las revoluciones, durante las cuales espera conquistar por las armas en la mano la influencia política y la consideración individual que se le disputa" ... "Además, como en los pueblos democráticos según dije antes, los ciudadanos más ricos, instruidos y capaces, no entran en la carrera militar, sucede que el ejército todo, acaba por hacerse una pequeña nación aparte, en donde la inteligencia se extiende menos y los hábitos son más toscos que en las grandes" ... "Lo que aumenta en efecto el peligro que el espíritu militar y turbulento del Ejército hace correr a los pueblos democráticos,

Escaneado con CamScanner

EL MOVIMIENTO DE LOS CARROS DE ASALTO A MIRAFLORES EL 26 DE OCTUBRE DE 1988

"El militar que sin objeto lícito conocido y sin autorización saque fuerza a
mada de una plaza, destacamento, cuartel o buque, será castigado con arre
to de uno a dos años, siempre que el hecho no constituya otro delito"[232]

Basado en este artículo del Código de Justicia Militar es que el Juez d
Tribunal Militar de Primera Instancia Permanente de Caracas, coron
Ramón Enrique Moreno Natera, dicta auto de detención en contra d
mayor (Ej.) José Domingo Soler Zambrano, el 7 de noviembre de 1988.

La medida es dictada a raíz de que el mayor (Ej.) José Domingo Sol
Zambrano, comandante encargado del Batallón Ayala, ubicado en Fuer
Tiuna, al mando de un mayor, un capitán y dos tenientes, ordena la mov
lización de 26 carros de asalto tipo Dragón, en horas de la noche del 2
de octubre de 1988; los objetivos: la toma militar del Palacio de Miraflore
la residencia presidencial La Viñeta, el Ministerio de Relaciones Interiore
y la sede de la Disip, en los Chaguaramos.

Gran agitación y confusión se esparcen en el ámbito nacional, lo
rumores de un intento de golpe tomaron cuerpo y los desmentidos oficiale
no contribuyeron a tranquilizar la opinión pública.

Los abogados defensores del mayor José Domingo Soler basaron s
defensa en que el citado oficial actuó bajo estricto cumplimiento de la

---

es el carácter pacífico de sus ciudadanos: nada hay más peligroso que un Ejército en el seno de una nación que no es guerrera; el amor excesivo de todos los ciudadanos por la tranquilidad, pone diariamente la Constitución a merced de los soldados" "Las revoluciones militares, tan poco temibles en las aristocracias, lo son siempre mucho enlas naciones democráticas. Tales peligros deben considerarse como los más grandes de todos los que encierra su porvenir, y es preciso que los hombres de Estado fijen en ella su atención para encontrarles un remedio" ... "por mi parte, creo que el espíritu inquieto y turbulento, es un mal inherente a la constitución misma de los ejércitos democráticos, imposible de curar. Los legisladores democráticos no deben lisonjearse de encontrar una organización militar que tenga por sí misma la fuerza suficiente para calmar y contener a la soldadesca, pues serían vanos todos sus esfuerzos para conseguirla" ... "En los pueblos democráticos, el hombre que llega a ser oficial rompe todos los lazos que lo ligaban a la vida civil y sale por siempre de ella, sin quedarle ningún interés por volver a entrar."

232 Artículo 511 del Código de Justicia Militar.

órdenes que le había impartido por vía telefónica, el Jefe de Estado Mayor Conjunto, general de División, Juan José Bastardo Velázquez; de salvaguardar la integridad física del Presidente de la República encargado, Dr. Simón Alberto Consalvi, quien en la noche del 26 de octubre se encontraba en el Despacho de Relaciones Interiores.

Pero más interesante que la defensa constante de 60 folios, es el artículo publicado al respecto por Alejandro Azpúrua Gásperi y que resume en buena parte las interrogantes que nos planteamos, veamos parte de este artículo:

"Ahora bien, el tribunal le dicta al mayor Soler un auto de detención fundamentado en el artículo 511 del Código de Justicia Militar, el cual establece que quien saque fuerza armada bajo su comando sin objeto lícito y sin autorización, será castigado con arresto de uno a dos años. Obsérvese que la norma dice, muy claramente, sin objeto lícito y sin autorización superior. Es decir, que para que el delito lo sea, para que el acto sea típico, deben darse las dos circunstancias y no sólo una de ellas, el objeto de la movilización debe ser lícito y además debe haberse movilizado el personal, sin la autorización superior. Entonces, ¿es ilícito prestar apoyo a quien aparentemente lo necesita?, siendo así, quién está en peligro, ¿es en realidad el Presidente de la República? Si el oficial ha jurado defender la Constitución y las leyes, ¿es ilícito que ponga su tropa a la orden de quien supuestamente está en peligro?.

"Por otra parte, ¿la llamada de quien se hizo pasar por un superior no es autorización suficiente? Puede haber sido un oficial inducido a error, pero en todo caso, en ese momento él se creía autorizado. Su acción en todo caso, es absolutamente atípica, entonces es inicuo que se encuentre encerrado como lo está. ¿O es que en el fondo hay algo más? Dejemos la interrogante al lector"[233].

Hay una particularidad importante, que escapa al análisis del artículo, y es que por normativa organizacional, el Jefe de Estado Mayor Conjunto, no puede dar este tipo de órdenes a menos que haya sido designado para tal fin específicamente por el Ministro de la Defensa, en caso contrario las órdenes deben ser tramitadas a través de sus comandos naturales; en este caso en particular correspondería al Comandante de la III División, al Comandante del Ejército o al Ministro de la Defensa

Si la información oficial era cierta e igualmente así de simple, entonces las sanciones al mayor Soler Zambrano no habrían pasado de un arresto severo tipificado como falta, pero como las explicaciones se contradecían con las acciones a que fue sometido el mencionado oficial, como fue la apertura de un juicio militar, se estaban manejando entonces otras hipótesis que no se pudieron concretar.

---

233 "Tanques, matanza e intervención"- por Alejandro Azpurua Gásperi. Diario "Últimas Noticias" 26NOV88.

Escaneado con CamScanner

El general Bastardo Velázquez niega haber hecho esa llamada, y un co
de defensores de la posición que mantuvo, indican que antes de hacer
movilización de los carros de asalto, el mayor Soler debió haber consul
do la medida tan extrema con su comandante natural, el general de B
gada José de La Cruz Pineda, cosa que no hizo, sin embargo el may
declara haber confirmado la orden llamando de nuevo al general Bastar
Velázquez.

La Disip, entonces, elaboró un informe por demás interesante y basa
presunciones en que la movilización fue un "golpe de tanteo", lo que l
maríamos un ensayo de golpe, sus versiones indican que alguien, qui
dijo ser el general Bastardo, le ordenó al mayor Soler la movilización
mediata de un pelotón de Infantería y 26 tanques a Miraflores y a la
quina de Carmelitas, sede del Ministerio de Relaciones Interiores, pa
proteger la vida en peligro del Presidente de la República encargado.

Se le ordenó que abriera la caja fuerte presuntamente con la cla
"34-x—R-22R" que contenía un sobre lacrado en cuyo dorso decía "Opera
ción Limón 3" y puso de inmediato en ejecución la mencionada operación

La Disip especuló que la llamada de confirmación fue interceptada po
"alguien" y de esta manera que cayera en el mismo teléfono que hizo l
llamada original, ello es perfectamente factible y simple de hacer.

De igual manera afirma que dicha operación fue una especie de son
deo para calibrar la reacción gubernamental, de los altos mandos y la po
blación en general.

Las versiones de la Disip cobran mucho sentido y concuerdan con la
declaraciones que luego del 3 de febrero de 1992, hiciera el general Carlos
Julio Peñaloza en referencia a ese suceso, pero hay otra cosa, y aquí la
casualidades como que van a ser la condena de los "justos". Para el 26 d
octubre de 1988, el presidente Jaime Lusinchi, se encontraba en la "Cum
bre de los 8", en Uruguay, vale decir, estaba fuera del país, el 3 de febrero
de 1992 el presidente Carlos Andrés Pérez se encontraba en Davos, Suiza
¿Se trataba de un ensayo? Nuestra posición es que, haya o no sido el mayor
Soler víctima de un engaño, se trató de un intento de golpe de Estado, a
esto le podemos acotar lo dicho por el general Peñaloza Zambrano en ese
sentido, de que en esa fecha, el mayor Hugo Chávez Frías, habría estado
en el Batallón "Ayala" de visita y que si el intento de golpe falló, se debió
a que las unidades del interior no se plegaron al movimiento, estas aseve
raciones nadie, salvo por los golpistas, han sido rechazadas.

Sumando las "casualidades", se diseminaron dos días después unos pan
fletos donde incitaban a las Fuerzas Armadas a tomar la vía del golpe para
acabar con la corrupción existente en el país y también extractos de un li
bro que no se encuentra en los estantes de las librerías "De Militares para
Militares", de la autoría de algunos oficiales de El Porteñazo y El Caru
panazo; para ese momento, el presidente Lusinchi gozaba de una popular
dad superior al 70%, cosa rara en un Presidente saliente, el golpe sería en

tonces contraproducente, carente de la tan necesitada aprobación popular,
lo más viable era "ensayar" y esperar una situación de crisis manifiesta, don-
de el Presidente tuviera un alto índice de impopularidad; para el 3 de fe-
brero de 1992 Carlos Andrés Pérez era colocado por algunas encuestado-
ras por debajo del 25% de aceptación, entonces el golpe no fue específica-
mente contra Pérez, habría sido contra Eduardo Fernández o contra Cal-
dera o cualquiera que ocupara la alta magistratura para el momento selec-
cionado, porque la grave crisis que se desarrolla dramáticamente en el país
tiene su inicio a finales de 1988, fecha de las elecciones presidenciales.

Por boca de los mismos dirigentes de la asonada, se tiene conocimien-
to de qué sus planes de derrocar al gobierno comienzan a partir de 1982,
es factible que en tantos años de planificación se haya incluido un ensayo
en condiciones similares a las que encontrarían en la ejecución real.

¿Qué acciones se tomaron contra el mayor Chávez Frías, en ese momen-
to?. Ninguna, no existían pruebas concretas, no se le podía enjuiciar, sería
convertirlo en mártir, paso previo del procerato y eso es una denominación
que a ningún oficial moderno se le quiere o debe endilgar.

El Dr. Gonzalo Barrios, poseedor de un inusual sentido para diagnos-
ticar situaciones de crisis, expresó en pocas palabras lo que percibía acer-
ca del movimiento de los tanques: "Venezuela no escapa al clima de deses-
tabilización que existe en Latinoamérica". El viejo zorro político olfateaba
lo que se avecinaba a la nación.

Una vez que el presidente Jaime Lusinchi retornara al país, en su dis-
curso de salutación de fin de año a las guarniciones de Aragua y Carabobo
hizo hincapié en lo siguiente: "Mentes calenturientas fueron las que propa-
garon las versiones según las cuales el incidente de los tanques la noche
del 26 de octubre pasado, fue un golpe frío"... "eso se acabó en Venezuela
y se acabó no sólo porque este país ha avanzado y ha madurado en la
expresión de sus sentimientos políticos, sino porque ni sus Fuerzas Ar-
madas Nacionales, ni el pueblo, permitirían aquí, que se cambie el rumbo
nacional"[234].

En verdad y tomando sus propias palabras, el presidente Lusinchi, no
hacía uso de una "candidez panglossiana" cuando creía firmemente en el
compromiso institucional de las Fuerzas Armadas, así lo demostraron cua-
tro años después y sus palabras no fueron retórica hueca, pero al afirmar
como verdad dogmática la imposibilidad de una insurrección militar, pare-
ció lo más adecuado para no crear un ambiente que no existía en el
momento, como era el ambiente de golpe sin base cierta, hubiera sido irre-
sponsable afirmarlo, cosa contraria a lo ocurrido al presidente Pérez, que
a pesar de tantas advertencias, de obvias evidencias aportadas de sectores
distintos, se negaba a aceptar la realidad.

---

234 Salutación navideña del Presidente de la República, Dr. Jaime Lusinchi, a la Guarnición del estado Aragua, en la Base Aérea El Libertador el 17 de diciembre de 1988.

Escaneado con CamScanner

Lusinchi podía proclamar, sin entrevesadas explicaciones, su fe en l
Fuerzas Armadas, ya que personalmente había dado un ejemplo nacion
lista poco común en nuestra vergonzante vida diplomática, hacía sólo
año que su actitud intransigente y firme conjuró un virtual conflicto cre
do artificialmente por el Canciller colombiano, coronel Julio Londoño y
presidente Virgilio Barco, conflicto que arrojó resultados contrarios a l
esperados por los responsables de esta provocación al tener que explicar
pueblo colombiano (que nada convencido quedó por cierto) la razón p
la cual ordenó el repliegue de la Corbeta "Caldas" de aguas del Golfo d
Venezuela, si afirmaban entre titulares sensacionalistas, su absoluta co
vicción de hacer un reclamo armado justo.

Esta posición le valió al presidente Lusinchi un gran respeto entre l
opinión pública y dentro de las Fuerzas Armadas, las condiciones no est
ban dadas para un golpe para el año de 1988.

Con respecto a la movilización de los tanques, la prensa publicó op
niones encontradas, algunas fueron serias y analíticas e hicieron conjetur
muy importantes:

" La sombra de un golpe se había agrandado pues sólo cuatro días ante
de la matanza al borde del Arauca, 30 carros de combate tipo Drago
habían salido de su cuartel en el Ministerio de la Defensa y se habían dirig
do para la Presidencia Interina, ocupada por el Ministro del Interio
Primero se dijo desde el poder, que los tanques salieron para proteger
Presidente en funciones de un posible atentado en la calle y entre los asp
rantes a la presidencia se tenía la sospecha de que si no era un golpe d
Estado en firme, sí que había sido un aviso"[235].

Al respecto el Secretario General del partido Copei, en una entrevis
en el programa "Buenos Días," de Sofía Imber, el 7 de noviembre de 198
expresó lo siguiente:

"Se toma el Ministerio del Interior por una columna de tanques, estand
adentro el encargado de la Presidencia de la República, se toma simul
táneamente la Gobernación de Caracas, una oficina de la Disip en lo
Chaguaramos, y La Viñeta, que es la residencia del Presidente (E) de l
República".

"Técnicamente estos hechos configuran un hecho insólito y no basta
unas explicaciones que a mí me parecen exageradamente simples, de qu
una llamada por teléfono anónima había generado tal movilización"[236].

Analizado en corto, ese tipo de error cometido por una presunta lla
mada anónima es factible de ocurrir, son hombres los que guardan la
armas de la nación, casos más insólitos han sucedido en el pasado en pa

235 *Diario "Últimas Noticias". 20NOV88.*

236 *Programa de televisión "Buenos Días". Entrevista al Dr. Eduardo Fernández el 7 NOV88.*

ses donde las medidas de seguridad son más estrictas, pero la conjunción de elementos ya descritos, descartan la defensa que hace de su actuación el mayor Soler Zambrano.

Ahora, resulta pasmosa la ineptitud de ejecución de Chávez Frías, lejos de aquella aureola legendaria con que se le pretende rodear. En pocas ocasiones, alguien tuvo tantas y más claras oportunidades para hacerse con el poder, el tiempo de preparación suficiente, "alguien allá arriba protegiendo sus pasos" siempre a su lado, concurso de voluntades dispuestas para al final movilizar un 10% del total de los batallones del Ejército, sin embargo para mayor suerte de la providencia, las capturas militares de las guarniciones en el interior del país, exitosas en buena parte al menos; y Chávez prefiere sentarse como espectador de los hechos, las excusas que hace en aquella prohibida entrevista que le hiciera el periodista José Vicente Ran-gel, con clara intención de enseñar a quien meses antes llamó su "maestro", de que la estrategia estaba por encima de la táctica, no nos parecen válidas; un golpe de Estado es una forma abortiva de aplicar la táctica por cuanto el enemigo son nuestros propios compañeros de armas y su lógica y manera de aplicarla está sometida a las condiciones de cada nación, a las estructuras de las instituciones, a los dispositivos de seguridad y las re-gulares costumbres y no a las consideraciones teóricas de Curzio Malaparte y compañía.

Luego del 26 de octubre de 1988, entendiendo que no existían condiciones concretas para un golpe que tuviera aceptación general, hubo una segunda oportunidad de coronar con éxito el golpe de Estado y fue durante el proceso de las elecciones para gobernadores y alcaldes en diciembre de 1989; se sabía en los altos círculos del Ejército de una asonada a realizarse aprovechando que la mayoría de las unidades de las Fuerzas Armadas estaban en la calle, ejecutando el "Plan de Operaciones República", no habría entonces movilizaciones de unidades y convoyes que despertaran sospechas, nada qué hacer, el golpe habría sido dado en frío, bajo las atónitas miradas de todos; el general Carlos Julio Peñaloza, manda a detener a los mayores Chávez Frías y Acosta Chirinos por ser los cabecillas implicados, posteriormente dejados en libertad por falta de pruebas, ninguna unidad hizo ni el más mínimo intento por poner en ejecución la orden operacional para el derrocamiento del gobierno.

"Entre los oficiales investigados se encuentran miembros del MBR-200, pero también oficiales que no tenían nada que ver con el movimiento rebelde. Allí conseguiremos a los entonces mayores Jesús Ortiz Contreras, segundo comandante del Batallón Caracas, Arnulfo Moreno Gutiérrez, segundo comandante del Batallón Bolívar, Jesús Gregorio González, segundo comandante del Batallón de Seguridad de la Guardia de Honor del Presidente de la República, Hugo Chávez Frías, Noel Acosta Chirinos, Ángel Pérez Isa, José Guzmán Palacios, Manuel Buzo Parra, Pedro Villarroel Martínez y otros"[237].

237 *Angela Zago. Ob. Cit. pág. 55.*

Escaneado con CamScanner

No hubo el concurso de unidades para el golpe de 1989, los coman-
dantes "se echaron para atrás", esto nos hace dudar del poder de convo-
catoria del Tcnel. Chávez, la detención del mismo hubiera sido secundaria
podemos citar un ejemplo típico: el mayor Marcos Pérez Jiménez es de-
tenido en la mañana del 18 de octubre de 1945, sin embargo, el engrana-
je de la conspiración siguió su curso normal, las unidades no se replegaron
por el arresto de Pérez Jiménez. El golpe fracasó esta vez como fracasará en
3 de febrero, por la falta de un amplio apoyo del sector que intentaba ser
captado para salir a las calles y contribuir a la toma del poder; porque "el
individualismo dispersa las ambiciones en sublevaciones aisladas".

Las condiciones en el país estaban dadas para el golpe de diciembre de
1989, no hacia ni 10 meses que Carlos Andrés Pérez había enfrentado un
terrible estallido social (27 y 28 de febrero) de allí las protestas, rumores,
huelgas y actividades subversivas alcanzaron una actividad febril, mejores
perspectivas no pudo haber tenido, se nos ocurre de pronto, que el Tcnel
Hugo Chávez Frías no estaba calificado para dirigir las operaciones cons-
pirativas.

LA ASONADA MILITAR DEL 3 DE FEBRERO DE 1992 LOS HECHOS

Los cañones engrasados, los fusiles con su conjunto móvil impecable,
botas de campaña nuevas o arregladas, de hecho es la parte del vestido
más difícil, más escasa, los oficiales nerviosos e impacientes, "no todos los
días se tumba al gobierno", a los aviones se les ha hecho el prevuelo,
Chávez, Arias, Acosta, Urdaneta, Ortiz, Reyes, Visconti, esperan, los sol-
dados no tan preocupados, muchos piensan que van a hacer prácticas de
tiro, otros saben lo que sucederá por rumores. Es la mañana del 3 de fe-
brero de 1992.

El capitán Gerardo Alfredo Márquez en compañía del teniente de
Comunicaciones José Ornelas Ferreira, ha contratado 12 autobuses en el
terminal de Maracay, no les ha dicho a los choferes el destino, les ha ofre-
cido pagar por adelantado, éstos creen haber hecho el gran negocio, no
tenían idea hacia dónde iban, era preciso contratar vehículos civiles, así la
llegada a Caracas no despertaría sospechas, aparte de que era una medida
que se tomaba regularmente pues aunque parezca incierto nuestros bata-
llones de paracaidistas no contaban con vehículos para su transporte.

El general Ochoa manejaba informaciones evidentes que las relaciona-
ba con las que se supone debía traer de la Guarnición del Zulia, de donde

acababa de llegar y para complemento el Presidente no estaba en el país.
"A las 11:00 horas el general de Brigada Manuel Delgado Gainza, direc-
tor de la Academia Militar de Venezuela, informó al Comandante General
del Ejército sobre presuntas actividades subversivas por parte de personal
militar no identificado".

Esta introducción extraída del documento "Acciones y órdenes del
Comandante General del Ejército en relación a los hechos de sublevación
militar acontecidos en el país durante los días 3 y 4 de febrero de 1992"
nos luce acorde con la realidad de los hechos, lo que sí parece salido de
toda lógica, es que si se recibe la información a las once de la mañana, por
qué las órdenes y acciones de Comando se imparten a las 15:00 horas, vale
decir 4 horas después, tal y como lo describe el general Pedro Remigio
Rangel Rojas, y 7 horas más tarde en batallones de tanta sensibilidad como
el "Caracas" y el "O'Leary", en vez de perder el tiempo en arengar a
Tagliaferro, Sujú Raffo, González Beltrán, Salazar Montenegro y Roberti
Loyo, algunos, compañeros de promoción, de allí su inutilidad, que se dis-
pensa si era para impartir órdenes inmediatas y precisas; pudieron haber
sido precisas, más no inmediatas.

Se coloca como coletilla que al "general de Brigada Reinaldo Valero
Rivas, director de Inteligencia del Ejército, se le ordenó procesar la infor-
mación en coordinación con la DIM"[238], había información completa, sin
embargo se procesa información que puede tardar minutos o días, parece
que las posibilidades de golpes no fueron tomadas muy en serio, porque no
se explica el hecho de que todo el cuadro general de órdenes parezca un
ejercicio de Estado Mayor con los pasos académicos escrupulosamente
seguidos; sabemos que Rangel tenía conocimiento de las andadas de los
golpistas desde que era Comandante de la I División de Infantería y Co-
mandante de la Guarnición del Zulia en el año de 1989, ya que el mayor
Madrid lo había hecho de su conocimiento por aquel entonces, le había
informado de un supuesto plan para asesinarlo y ya aparecen en aquel
momento los nombres de Chávez y Acosta Chirinos, entre otros, al infor-
mar la novedad personalmente al general Peñaloza; estaban los ante-
cedentes del movimiento de los tanques, las advertencias del defenestrado
Comandante del Ejército, las informaciones de inteligencia de fuentes con-
fiables, las advertencias de Herminio Fuenmayor. ¿No habría sido más fruc-
tífero una gira improvisada de varios generales a diferentes guarniciones
del país para asumir su control o advertir tempranamente a sus coman-
dantes naturales? Se dice que los comandantes naturales de cada guarni-
ción cometieron el imperdonable error de dejarse usurpar sus delicadas
funciones, y otros no se encontraban en sus puestos de comando. Se nos
ocurre y de esa forma lo enfocamos, que tenían la responsabilidad ine-

---

238 Informe "Acciones y Ordenes del Comandante General del Ejército en relación a los hechos de sublevación militar acontecidos en el país durante los días 3 y 4 de febrero de 1992".

Escaneado con CamScanner

ludible de saber, de conocer mejor a sus subalternos, sobre todo a su
cialidad, tener un adecuado sistema de inteligencia no limitado, pero
la excusa de que si había informaciones obtenidas en Caracas, lo prác
habría sido su difusión inmediata mientras se procesa, y permitir así
das precautelares, ahora bien, si los comandantes de unidades a quien
les levantaron sus hombres tenían cierta información y no adoptaron
medidas que por ley tenían que tomar, era completamente factible
juicio de rigor, por negligencia o intencionalidad manifiesta.

En este aspecto los golpistas, más prácticos que seguidores de manual
a las 15:00 horas se sabían delatados y actuaron con admirable diligen
el Comandante del Ejército, con una pasmosa calma ordena a las gran
unidades de combate y a las unidades superiores del Ejército adoptar
dispositivos de defensa pertinentes[239]. Hecho que ocurre a las 23:50 hor
pero ya para ese momento 500 paracaidistas estaban a las puertas de
racas, Arias Cárdenas hacía maravillas con el factor sorpresa en Maracai
igual cosa ocurría en Maracay y Valencia, a las 23:45 el Tcnel. Bacalao V
Schamnbert, comandante del Batallón de Custodia de La Casona notifi
ser atacado y a las 24:00 horas Acosta Chirinos llegaba a La Carlota. L
golpistas ganaron de mano la iniciativa al Alto Mando del Ejército y al M
nistro de la Defensa.

Saquemos una sencilla cuenta, el tiempo que se requiere para que u
gran unidad de combate o un simple batallón tenga su dispositivo de co
bate listo, suponiendo que la última unidad fue notificada a las 23:50 h
ras, como muy optimista, las grandes unidades, o sea, las divisiones, d
bían impartir instrucciones a sus brigadas y éstas a sus batallones, si el
timo batallón recibe con eficiencia inusual el llamado a las 00:15 hor
deben poner en práctica su plan de carga para ejecutar el plan de defe
inmediata o el Plan "Ávila" o cualquiera que sea su equivalente con
alteraciones del orden vigente, en otros términos estar en máximo ali
tamiento para el combate, y considerando que a esas horas de la noche d
3 de febrero de 1992, el personal de oficiales se encuentra franco y la tro
durmiendo, considerando también que el tiempo de alistamiento de u
unidad de Infantería es más lento que el de una unidad especializada com
la de Artillería ya que hay que sacar la carga básica de los parques, las a
mas colectivas e individuales, los equipos de comunicaciones, el equip
individual del soldado, las unidades de movilización, luego hacer un ch
queo general, podría perfectamente transcurrir de una hora, a hora y m
día, luego las unidades estarían listas de la 01:00 a las 02:00 horas del día
de febrero, pero a esa hora Venezuela se encontraba en pleno fragor frat
cida, los golpistas contaron con la ventaja de conseguir a los soldados en ca

239 *Informe "Acciones y Ordenes del Comandante General del Ejército en relación a l
hechos de sublevación militar acontecidos en el país durante los días 3 y 4 de febre
de 1992".*

zoncillos y al oficial de día entregando primer turno de guardia, desespe-
rado por ir a dormir. Los comandantes de la asonada actuaron con acierto.

Los paracaidistas ya se han embarcado, han recibido una arenga clási-
ca de las acciones de proceratos y del deber, de ser sus mejores émulos a
la altura del túnel de Los Ocumitos, muchos no han comprendido, otros se
dejan llevar por la lacrimosa retórica y llegan al paroxismo, algunos, duer-
men durante el trayecto, otros, entrarán en nerviosa vigilia hasta pasado el
5 de febrero.

Lunes 3 de febrero, 23:00 horas, el Comando de la Guarnición del esta-
do Aragua y la IV División de Infantería es tomada, el Estado Mayor de-
tenido, el Batallón Simón Bolívar no ha salido, su S-3, el mayor Gutiérrez,
previamente comprometido a última hora decide no plegarse, alféreces y
cadetes de la Academia Militar ven frustradas sus intenciones, un capitán
decide hacer del conocimiento del Director los sucesos por acaecer en
horas de la mañana[240].

También son detenidos gran cantidad de generales y comandantes de
batallones, así como oficiales pertenecientes al Alto Mando Militar en la
entrada del Ministerio de la Defensa y del Comando del Ejército.

Media hora después el Batallón de Paracaidistas Antonio Nicolás
Briceño, al mando del mayor Francisco Centeno, arriba a Caracas, nunca
llega al objetivo asignado de Miraflores, a su paso por la Avenida Urdaneta
se encuentra con una escuálida oposición de patrullas de la Disip y se des-
vía, perdiendo así un importante apoyo el Batallón Ayala para la consoli-
dación de Miraflores"[241].

Sin embargo el despliegue de hombres, armas y equipos se realiza, el
teniente coronel Hugo Chávez Frías se instala en el Museo Histórico como
comandante de Operaciones en la capital, el teniente coronel Joel Acosta
Chirinos al mando de una Compañía menos del Batallón José Leonardo
Chirinos, ha tomado sin mayor dificultad la Base Aérea Generalísimo
Francisco de Miranda.

Las acciones de la toma de La Carlota han sido comandadas por el
referido teniente coronel, siendo ejecutada la acción por el capitán Ge-
rardo Alfredo Márquez, con 4 oficiales y 170 soldados, Acosta Chirinos
rinde el Grupo de Policía Aérea sin grandes complicaciones, el capitán
Gerardo Alfredo Márquez igual cosa hace con la Comandancia General de
la Aviación, el capitán Juan Hidalgo Pandares se ha ubicado estratégica-
mente para recibir los ataques previstos para más tarde, se plantea un gran
escollo con las comunicaciones, sin embargo, el teniente Ornelas Ferreira
logra contactar con Chávez y otros centros de operaciones en el interior del

240 *Se dice que el capitán que delata el movimiento perteneciente a la Academia Militar,
pretendía a la hija del General Director, y bajo esta consideración actúa, hecho
anecdótico que no deja de ser más que un rumor.*

241 *Conversaciones con un oficial participante.*

Escaneado con CamScanner

país a través del Comando de la Guardia Nacional, La Carlota está as
rada, es la una de la madrugada del 4 de febrero.

Las cosas no marchan tan bien para el capitán Carlos Guillén qu
intenta tomar la Alcabala de Fuerte Tiuna situada cerca del frigorífico
Tazón, es detenido sin gran resistencia.

En Maracay, han tomado la IV División de Infantería del Ejército, la B
Aérea El Libertador, parte de la unidad de Ortiz Contreras ha venid
Maracay a realizar curso de Paracaidismo, espera el resto de sus tropas q
debían llegar desde Chaguaramas, no lo hacen, los encargados de ejecu
la orden se arrepienten.

Urdaneta tiene el control de la sede del Regimiento de Paracaidistas
San Jacinto. Es detenido el comandante de la Brigada Blindada, general
Brigada Juan José Ferrer Barazarte en Valencia y el comandante de la B
gada de Paracaidistas, general de Brigada Carlos A. Moreno Guarache,
Maracay.

"Luego, envió un tanque de refuerzo a la Base Aérea El Libertador no to
la Base porque el general Visconti había prometido que él asumiría fác
mente el control de la Base"[242].

Maracay está prácticamente bajo control de los insurgentes, la Ba
Aérea Mariscal Sucre la había capturado el capitán Pérez Cira, había pil
tos esperando instrucciones, el General nunca llegó a dar las órdenes r
queridas, cuando se dio cuenta de que los comandantes de los diferent
grupos aéreos alojados en la Base Aérea El Libertador se encontraban e
sus puestos de Comando decide acatar las órdenes que recibe del Jefe d
Estado Mayor Conjunto a través del general (Av.) Orlando Sayago Báez in
cialmente y luego en forma directa; los acontecimientos se desarrolla
aproximadamente de la siguiente forma:

El JEMC había sido notificado por el Jefe de los Servicios del Minister
de la Defensa, cerca de las 23:30 horas, de lo que estaba ocurriendo, s
dirige de inmediato a Fuerte Tiuna, ingresa al Fuerte sin ningún inconv
niente y al llegar a la entrada del Ministerio de la Defensa es detenido po
el capitán Rivero Hurtado, pocos minutos más tarde, detienen al gener
Ortiz Vargas quien tenía en su poder un celular, a través de este celular
JEMC se trata de comunicar con alguien en la Fuerza Aérea y al fin lo logr
hace contacto con el Gral. Orlando Sayago Báez. quien a la sazón s
encontraba en el "Submarino" (centro de comunicaciones de la FAV) lla
mado así por sellar su puerta de la misma forma como lo hacen los sub
marinos. El Gral. Sayago informa al JEMC al ser requerido por éste de lo
acontecimientos en la Fuerza Aérea, y le entrega el siguiente parte:

-Base Aérea Luis Del Valle García S/N
-Base Aérea Francisco de Miranda. Tomada totalmente por lo
insurgentes.

242 *Conversaciones con un oficial participante.*

-Base Aérea El Libertador rodeada por tanques y paracaidistas, pero bajo el control de la Fuerza Aérea; **el general Visconti se encuentra al frente de las operaciones y controla totalmente la situación.** Aquí se le transmite la primera orden al general Visconti a través del Gral. Sayago, **la cual cumple a cabalidad y así lo demuestra posteriormente,** la orden fue: Gral Sayago dígale al Gral. Visconti que haga lo que sea necesario pero que no se deje tomar la Base. **Aproximadamente a las 03:30 horas el Gral. Visconti llama directamente al JEMC para solicitar el despegue de dos F-16, porque los tanques estaban a punto de entrar a la Base y no habían podido ni él, ni el Tcnel. Luis Reyes Reyes convencer al mayor (Ej.) Carlos Torres Numberg de lo contrario, por lo tanto la única solución era la amenaza de los F-16, esta solicitud por supuesto le fue aprobada de inmediato.** A este punto específicamente se refiere el almirante Elías Daniels cuando elogia la actitud del general Visconti en su libro "Militares y Democracia". Pues el almirante fue testigo presencial entre otros oficiales de lo que aquí se relata.

-Base Mariscal Sucre tomada por los insurgentes.
-Base Aérea Vicente Landaeta Gil S/N
-Base Aérea Rafael Urdaneta tomada totalmente por los insurgentes.

Después de esta notificación se le ordenó al Gral. Sayago mantener contacto permanente con el Gral. Visconti y cualquier novedad por insignificante que fuera debía transmitirla de inmediato, lo cual se hizo hasta el final de las operaciones. Así mismo el Gral. Visconti acató sin ninguna objeción las órdenes que se le impartieron directamente o a través del Gral. Sayago.

Otras unidades de la 41º Brigada Blindada ya han pasado La Victoria en dirección a la capital, los gigantes de oruga del "Pedro León Torres" vienen bramando batallas y exhibiendo vanidosos sus amenazantes cañones calibre 105 mm, que todo destruyen, que todo lo pueden, inclusive decidir la suerte de la conjura, 18 han salido, de los cuales catorce van para Caracas y 4 a Maracay, la movilización de las fuerzas leales es frenética, todavía no saben qué pasa a ciencia cierta, la información correcta no ha bajado del Alto Mando a los cuadros inferiores.

El Presidente se encuentra en Miraflores, está al tanto de lo que ocurre, en ese objetivo son designados los mayores Pedro Alastre López y Carlos Díaz Reyes, quienes van a comandar con flaqueza e irresolutos, uno al poco tiempo abandona el personal bajo su mando, el otro entra en una postración nerviosa que lo inhabilita para el mando, dejando la responsabilidad de las operaciones tácticas a los capitanes Ronald Blanco La Cruz, Joaquín Suárez Montes, Antonio Rojas Suárez y al ST-2 Alexander Freites.

Los capitanes que atacan a Miraflores, cuentan con 12 tanques tipo Dragón, el capitán Ronald Blanco La Cruz, más antiguo en ese momento, decide usar el principio de masa y envía más tanques de los previstos para

Escaneado con CamScanner

La Casona y La Carlota, error que lamentarán los afectados horas más t
considerando los escasos recursos y la necesidad de decidir las accion
tempranas horas.

Pero las dificultades empiezan a asomar, la resistencia en Miraflor
hace cada vez más fuerte y los capitanes se encuentran prácticam
solos, cuentan con el "Ayala" y parte del Grupo de Artillería Antia
Rivas, con escaso personal de Infantería que consolidará y tomará el o
tivo, bien sabemos que el mayor Centeno al mando del "Nicolás Bric
nunca llegó, los mayores han dejado el mando a sus subalternos, el To
Hugo Chávez espera en el Museo Militar a que sus capitanes solos to
Miraflores para llegar él, luego de pasar lo más difícil, y entrar triunfa
como todo un **"héroe";** para colmo y como corolario de cómo no se de
ejercer la función de comando, el "Bolívar" no se pliega, pocos momen
después Rojas Suárez y Ronald Blanco resultan heridos. La ventaja ini
que obtienen los insurrectos se va perdiendo, los defensores comienza
tomar la iniciativa y se entronizan en sus posiciones.

Se tiene la información de que un edecán del Presidente sería el enc
gado de apresarlo, en el día de los acontecimientos evita todo contacto c
los insurrectos, es difícil saber las razones, pero podemos afirmar que pa
ejecutar tal acción se hubiera requerido tener un temple poco común co
siderando la aplomada personalidad de Pérez.

"Cuando nos asomamos a ver por la puerta amarilla de ingreso al desp
cho presidencial observamos un tanque con unos soldados de boinas ro
ingresando al Palacio a alta velocidad. Forzaron la puerta principal, red
jeron a los guardias de la prevención y se bajaron frente a la puerta am
rilla. En ese momento el comandante Fuenmayor hizo frente a un efecti
militar"... "este individuo cargó el fusil y apuntó violentamente al edecán
al comisario Hernán Fernández, jefe de la escolta civil, ya había inform
ciones a nivel subalterno del Palacio de que algo raro estaba ocurriend
porque ya a La Casona la estaban atacando los miembros de los grup
insurrectos de los paracaidistas"[243].

Mientras tanto en Valencia, los capitanes Luis Rosales Valderram
Wilmer Barrientos Fernández, Pedro Jiménez Guisti y Darío Arteaga Pa
toman las instalaciones de la 41º Brigada Blindada y el Fuerte Paramac
encierran a su Comandante en un calabozo donde pagan los soldad
arresto severo. Las operaciones de control militar se han realizado de m
nera rápida y eficaz, la suerte de las armas les acompañan hasta entonce
Los capitanes han ejecutado los planes conforme a lo previsto en só
tres horas; se observan las características de decisión y convicción en s
acciones, tienen referido piezas de artillería en dirección del "Laurenc
Silva", Comando de Guarnición y sede del Comando Regional Nº 2 de
Guardia Nacional, tienen referido también la Gobernación del estado, ha

243 *Entrevista al C.A. Iván Carratú Molina en el diario "El Nacional". 6FEB92.*

divulgado a través de radios locales arengas encendidas, estudiantes y gru-
pos civiles se han volcado a la calle para apoyar la revuelta, será el único
estado con manifestaciones civiles de importancia.

En Valencia dirige las acciones el capitán Arteaga Páez, hace preso a
los oficiales de la Brigada, los del Estado Mayor, él personalmente va a casa
del general de Brigada Ferrer Barazarte y lo hace preso, lo mete en el cala-
bozo de la Brigada Blindada, el capitán asume el mando, es el que se va a
comunicarse con Ochoa Antich, éste le pide que se rinda, a lo que Arteaga
le contesta: **Patria o Muerte,** moriremos con las botas puestas aquí en
Valencia.

"El coronel Rengifo, de Acarigua, era el encargado de tomar el mando
de la Brigada, pero a última hora aduce no tener tropas y ¡que tristeza! nue-
vamente los capitanes se quedan solos, ahora les toca a los de Valencia"[244].

El capitán Edgar Hernández Berenhs ha salido de Fuerte Conopoima,
San Juan de Los Morros, a las 24:00 horas, con 6 tanques y 17 vehículos,
llegará a Caracas demasiado tarde, esperaba recibir instrucciones en la
Alcabala Nº 3 de Fuerte Tiuna, pero sólo encuentra opositores, posterior-
mente es arrestado sin mayor resistencia.

Al mismo tiempo, como a las 23:30 horas en Maracaibo, el teniente
coronel Francisco Arias Cárdenas, había movilizado el 103 Grupo de
Artillería Misilística Monagas y en forma silenciosa coloca unidades y hom-
bres en la Gobernación del estado Zulia, la Primera División de Infantería
y Comando de la Guarnición, el Comando Regional Nº 3 de la Guardia
Nacional, el Comando de Guardacostas de la Armada, la Base Aérea Ge-
neral Rafael Urdaneta, las instalaciones petroleras en Cabimas, Lagunillas
y Ciudad Ojeda, la sede de la Policía Estatal, la Disip, y el Destacamento
Nº 35; el elemento sorpresa había sido ejecutado con maestría, el control
del estado Zulia estaba en manos de Arias Cárdenas, el gobernador del
estado. Dr. Oswaldo Alvarez Paz, arrestado junto con su familia en la resi-
dencia oficial; no hubo enfrentamientos, no hubo disparos, el Zulia esta-
ba en manos de los golpistas, en menos de tres horas, la ejecución se desa-
rrolló de acuerdo a los planes preconcebidos y por qué no decirlo: magis-
tralmente.

"23:30 horas. El general de Brigada Richard Salazar Rodríguez, coman-
dante de la 11º Brigada de Infantería, informa a este Comando que personal
de los grupos de Artillería de Campaña Monagas y Freites, acantonados en
el Cuartel Libertador, de Maracaibo, dieron manifestaciones evidentes de
sublevación militar. Este personal se encontraba liderado por el teniente
coronel Francisco Javier Arias Cárdenas, comandante del Grupo de Arti-
llería Monagas. Siendo secundado por personal profesional y de tropas de
ambas unidades, excluyendo al teniente coronel Rubén Calderón Matheus

244 *Entrevista con un oficial participante.*

Escaneado con CamScanner

y algunos profesionales de esa unidad quienes se sumaron a la causa de
comando natural la 11º Brigada de Infantería"[245].

Finalizada las operaciones de manera exitosa en el Zulia, el Te
Francisco Arias Cárdenas, se proclama Gobernador, el centro de la ciu
está custodiado por sus fuerzas, el puente sobre el Lago, el Aeropu
Internacional La Chinita y el canal de televisión 11, NCTV.

El problema mayor se presenta en Caracas, donde se encuentra el c
tro del poder, es decir el principal objetivo; Chávez Frías escoge co
puesto de comando la siempre sede golpista del Museo Histórico Mili
El general de la Aviación Jesús María Castro León, oficial de una r
estirpe de hombres con "bolas de acero" había sido su último inquili
como protagonista de una de estas lides. Ahora el comandante Hu
Chávez repetía no se sabe por qué costumbre lo que anteriormente era u
estratégica posición de dirección, venida a menos por la balumba de ra
chos, miserias y sobrepoblación que la rodea.

Chávez se encierra en ella, no tiene comunicación con sus oficiales, n
puede emitir órdenes, habría sido mejor que se movilizara y con su ejer
plo tomara el Palacio de Miraflores, o dirigiera una alocución a través d
los medios, o mediante arengas fogosas, que tanto caracterizan sus proc
mas, despertar la fiereza de sus soldados, ahora confundidos por las no
cias y la reciedumbre con que les enfrentaron las fuerzas gubernamentale
es bien sabido las acciones que puede llegar a hacer un soldado motivado
sin duda la sorpresa con que actuaron sus tropas y un poco de estímul
moral, hubiera sido suficiente para terminar de manera exitosa la contie
da en la capital, tuvo el tiempo, los elementos a su alcance, podía haber
hecho, se sentó como un espectador más, y con ello selló la suerte de l
conjura y de los que habían resultado exitosos en sus objetivos.

En Caracas, las acciones se hacen más encarnizadas en el Palacio d
Miraflores, la sede de la Comandancia General de la Aviación, La Carlot
La Casona, la sede de la Disip, la PTJ, parte de Fuerte Tiuna; veamos qu
pasó en cada una de ellas.

"La acción dirigida a tomar la residencia presidencial de La Casona e
también comandada por un capitán, en este caso **Miguel Rodríguez Torre**
quien de manera ilógica descargó sobre las instalaciones, un nutrido fueg
de armas colectivas e individuales, a pesar de no ser un objetivo militar"[246]

El capitán Miguel Rodríguez Torres ha recibido el personal bajo su man
do en el Peaje de Tazón, una vez en las cercanías y tomada la alcabala adya
acente a la residencia oficial, ordena a los subtenientes Carregal Cruz[247]

---

*245Informe "Acciones y órdenes del Comandante General del Ejército en relación a l
hechos de sublevación militar acontecidos en el país durante los días 3 y 4 de febre
de 1992".*

246 Informe de inteligencia .

247 El Sbtte. Carregal Cruz, resulta herido y posteriormente muerto en la refriega, exis

*Cabrera Landaeta, rodearla y mantenerla aislada, tienen orden de apresar
al Presidente si lo encontraban, no lo consiguen;, minutos antes Carlos
Andrés Pérez se había ido.*

*La Disip ataca, el Batallón de Custodia también, se realiza la batalla más
dura de la rebelión que va a durar casi cinco horas, el capitán se muestra
muy convencido de lo que hace, la decisión no es precisamente su parte
débil, ataca, se repliega, no es su intención tomar La Casona, es evitar que
salgan las tropas a reforzar cualquier punto, ha perdido contacto con
Chávez, con Acosta, cerca de las 06:30 horas se entera por un pequeño ra-
dio que Miraflores no ha sido tomada y que el Tcnel. Chávez ha ordenado
rendirse a sus seguidores, su impulso de seguir las acciones se ve frustrado,
luego de esta frustración viene la derrota.*

*Mientras tanto el teniente Freddy Rodríguez ha rodeado la Armada,
pasada la media noche, mantiene un relativo control del mencionado obje-
tivo.*

*En Fuerte Tiuna, la acción principal es protagonizada por los capitanes
Carlos Guillén Bello, Antonio Rivero Hurtado, Jesús Aguilarte Gámez[248] y
Edgar Graterol Santos.*

*"En Fuerte Tiuna estaba entre los comprometidos el Batallón de
Intendencia, pero el capitán responsable de esta acción, ese día, no se sabe
por qué razón desapareció, estaban involucrados también oficiales del
Cecao, de esta unidad participa solamente un teniente; estaba compro-
metido el Regimiento de Ingenieros completo, ése sí salió, fue el respons-
able de tomar el Ministerio de la Defensa y la Comandancia General del
Ejército, allá el papel principal lo jugaron el capitán Ortega Díaz, el ca-
pitán Graterol Santos y Aguilera Gámez"... "Ellos toman los objetivos, to-
man las alcabalas, hacen presos a cantidad de generales y coroneles"... "En
el Batallón Bolívar, estaba comprometido el mayor Gutiérrez, que era el S-3
oficial de Operaciones. El tenía que salir y su objetivo era Miraflores y no
lo hizo, de hecho ese batallón sale después plegado a las fuerzas leales al
gobierno"[249].*

*La sede de la Disip, es tomada parcialmente, pero el curso de los acon-
tecimientos y la falta de resolución del comandante que dirigía la ope-
ración, produce el fracaso de la misión.*

*Miraflores es asediada con armas individuales y colectivas, el Presidente
se ve precisado a retirarse de allí y se dirige al canal de televisión Ve-*

---

*evidencia incontestable de que fue ajusticiado a juzgar por el examen de los resulta-
dos médico-forense donde aparecen tatuajes de pólvora que indican tiros a quema-
ropa en varias partes del cuerpo, uno de ellos en la cabeza, disparo que atraviesa el
antebrazo en postrer esfuerzo por desviarlo.*

248 Entrevista con un oficial comprometido en la asonada.

249 Entrevista con un oficial comprometido.

Escaneado con CamScanner

nevisión, tal resolución le dio una ventaja psicológica importante, capa... do la opinión pública y la voluntad de los sectores "indecisos" a apoya... denciales. Ya que en ese momento no había choferes en el Palacio, c... uno de los motorizados de la caravana mandé a buscar un carro privad... Me trajeron un automóvil. Subí nuevamente, busqué al Presidente y p... poder sacarlo tuvimos que romper la puerta de vidrio, la rompí con... armamento que llevaba en la mano, y entonces lo sacamos por el orificio...

"En el garaje de la Casa Militar estaba aparcado el carro privado, ... Ford LTD gris claro, blindado con placas civiles que abordamos, el P... sidente, el ministro Ávila Vivas, el jefe de la Escolta Civil, el motorizad... que hacía de conductor y yo, de allí salimos vía Avenida Baralt, rum... norte y de ahí ingresamos a la Cota Mil. En ese trayecto fue que el Pre... dente decidió ir a Venevisión"[250].

Mientras tanto en la Base Aérea El Libertador, el general Efraín Viscon... Osorio trata de levantar a la oficialidad, no le siguen, y los involucrado... para prestar apoyo aéreo, no salen al aire, falta que le hacía a los tanqu... que vienen subiendo por Paracotos para consolidar los objetivos en C... racas, Visconti fracasa, se suma a las Fuerzas Leales y combate a los ha... pocos minutos, compañeros de conspiración, obedeciendo sin objecion... las órdenes del Jefe de Estado Mayor Conjunto.

"El comandante Urdaneta tiene el control del estado Aragua, se com... nica con Visconti en tres oportunidades, éste se encuentra en la Base Aére... El Libertador tratando de hacer despegar infructuosamente los aviones, a l... primera llamada de Urdaneta, le responde el general Visconti "estoy co... ustedes", la segunda vez "estoy stand by" y en la última oportunidad e... que tiene contacto, esto es a las 04:00 horas del 4 de febrero, le respond... a Urdaneta, "estoy con el gobierno" y es así como Visconti da una prueb... de ser un oficial leal al régimen, apariencia que no se mantendría más all... del 27 de noviembre de ese mismo año.

LAS OPERACIONES EL 4 DE FEBRERO DE 1992

Han dado las doce de la noche, y el 4 de febrero amanece retrechero... amanecer de cuartelazo, en ataque frontal, en zafarrancho de combate; e... el inicio de cambios radicales en el país, se rompen las estructuras, se frac... turan los principios, se violenta la disciplina, se inicia con este fatídico... amanecer la destrucción del país político y económico; esperamos ve... emerger de sus cenizas la nueva Venezuela, la Venezuela sin odios, sin ren... cores, la Venezuela de los hombres luchadores que siempre hemos sido, l... Venezuela del futuro, ojalá y quiera Dios el 4 de febrero de 1992 sirva par...

250 Entrevista al C.A. Iván Carratú Molina, jefe de la Casa Militar en el año de 1992

romper definitivamente con el pasado y así enfrentarnos con nuevos bríos y optimismo al siglo XXI, sin traumas, sin dictadores, con goce pleno de todas nuestras libertades tan golpeadas y manipuladas a través del siglo que termina.

Es la 01:00 horas y el presidente Pérez ha podido llegar a Venevisión, graba el primer mensaje televisivo, su voz no tiene su timbre habitual, ha perdido su temple, su seguridad al proceder, y se le nota desconcierto en sus expresiones y maneras, todavía no ha obtenido la ventaja psicológica que se logra mediante un buen uso de este medio masivo y en ello Carlos Andrés Pérez siempre ha sido un experto, pero en esta oportunidad su carisma de animal político está suprimida, las ideas no brotan, no son originales, mientras tanto, las acciones siguen favoreciendo a los alzados en armas.

El general Fernando Ochoa Antich, se encuentra en Fuerte Tiuna, en la sede del Ministerio, a las 01:25 horas se comunica con el Presidente, le informa que se encuentra en negociaciones con los rebeldes, en Miraflores el Presidente deja brotar sus experiencias de cuando era Ministro del Interior en el Gobierno de Rómulo Betancourt en los tiempos de El Porteñazo: "¡No quiero negociaciones de ninguna índole, écheles plomo!." Pérez perdía por un tiempo otra cualidad que lo caracteriza: el diálogo en condiciones adversas.

Ochoa, ciertamente no ordena "echarles plomo", pero negocia, y hace destacar sus cualidades de político jamás desmentidas, controla las generalidades y también los pequeños detalles, delega en su Alto Mando, el Alto Mando ordena a través de sus Estados Mayores del Ejército, Aviación, Armada y Guardia Nacional, despliegan las órdenes operacionales prontamente, organizan, van acabando con el desconcierto y aquella ventaja inicial de la sorpresa se va perdiendo en Caracas, en cambio en Maracay y Valencia se pelea duro, el combate arrecia, no va a ser sencillo recapturar el Zulia ni tampoco la ciudad de las encrucijadas de todos los caminos ni Nueva Valencia del Rey.

A estas horas de la madrugada todavía los sublevados no han podido difundir su mensaje a la nación, ya el Presidente se les ha adelantado, una ligereza en la orden de operaciones trazada para la toma de la planta de televisión del Estado el Canal 8 impidió la transmisión del video donde el comandante Chávez se dirigiría a la nación; un subteniente con 12 soldados toma el canal; el subteniente Juan Valero Centeno intenta hacer trasmitir la grabación, ni manera, se encuentra en formato VHS y los equipos de transmisión operan en formato U-matic, un desconocimiento del área en la cual se estaba desenvolviendo impide al oficial hacer la transferencia de formato, que es un procedimiento muy sencillo, no se le ocurre nada mejor que esperar no se sabe qué; mientras tanto Chávez sigue de espectador.

Las operaciones dirigidas a trasmitir el mensaje televisivo fueron pobremente planificadas, se le restó importancia, se le asignó una misión que requería una especialización adecuada a un oficial que apenas acababa de salir de la Academia Militar y éste, corto también de iniciativa cree todo lo

Escaneado con CamScanner

que los técnicos le dicen, que si era imposible sacar la señal al aire, q
las transferencia del formato de casete eran algo complicado, en fin,
objetivo que es de hecho más importante que la toma de La Casona.

En Carabobo, el general Pedro Romero Farías, comandante de
Guarnición de Valencia intenta negociar con los golpistas, no consigue
jetivo alguno, tiene su cuartel rodeado y referido con artillería, acción
ciente como para tener a la Compañía de Seguridad y Orden Público de
Guardia Nacional neutralizada.

En Caracas las acciones se le escapan de las manos al Tcnel. Chávez
el fragor de los combates ha despertado el instinto homicida en ambos ba
dos, funcionarios de la Disip maniatados y con tiros de gracia, un ofici
del Ejército con tiros en las manos como tratando de impedir ser ajustici
do, de todas maneras fue asesinado; crímenes que nadie pagó, crímene
que nos dicen cuán lejos están de las manos de los autores, las acciones
consecuencias de las que ellos mismos empezaron.

La falta de acciones enérgicas y decididas, la ausencia de motivación
explicación de las misiones específicas a la tropa y el desconocimiento d
las instalaciones del Palacio, son las causas de la inexplicable incapacida
de los sublevados para tomar Miraflores, considérese que los rebeldes con
taban con 6 tanquetas y con suficiente número de efectivos y armas cal
bre punto 50 y otras colectivas, mientras que el Regimiento de la Guardi
de Honor sólo contaba con armas de uso individual como pistolas y suba
metralladoras, además de escaso personal de guardia; las fuerzas sublev
vadas permanecieron asediando al Palacio desde las 24:00 horas hasta la
03:30 horas aproximadamente, hora en que el general Oviedo, sin mayore
inconvenientes contraataca y acaba con el inconsistente asedio; un ataqu
al estilo del "Palacio de la Moneda" en Chile, por parte de los insurgente
habría sido lo adecuado.

Chávez Frías sigue inerte y no se da cuenta de lo que en realidad est
ocurriendo, para las 04:00 horas el Palacio de Miraflores ha sido recupera
do, el Gral. Oviedo Salazar abandona el Palacio y se dirige a la Base
Miranda para iniciar su toma y posterior recuperación, no encuentra mayo
resistencia; en todo el territorio nacional a excepción de Maracaibo, Va
lencia y Maracay el control está en manos de las FF.AA.NN. A las 07:0
horas el Jefe del Estado Mayor Conjunto se comunica con el Cnel. Yánez
para el momento director del Museo Militar, y le pide hablar con el Tcnel
Hugo Chávez, a lo cual el coronel responde: el comandante Chávez se
niega a recibir su llamada; en resumen la conversación se lleva a cabo de
la siguiente manera:

JEMC: -Cnel. Yánez comuníqueme con el Tcnel. Hugo Chávez.

Cnel. Yánez: - Mi general, el Tcnel. Chávez dice que no tiene nada
que hablar con Ud.

JEMC: -Cnel. Yánez, dígale al Tcnel. Chávez que tiene cinco minutos para rendirse, si no, los aviones que en este momento están volando sobre Caracas atacarán el Museo.

En este momento el JEMC tranca el teléfono, no habían pasado dos minutos cuando el teléfono del JEMC repica; el ayudante toma el teléfono y dice:

-Mi General es el Tcnel. Chávez, quiere hablar con Ud.

Tcnel. Hugo Chávez: -Mi General deseo hablar con usted **"porque eso no fue lo que hablé con mi general Ochoa".**

JEMC :-Tcnel. Chávez me importa un "comino" lo que Ud. haya hablado con Ochoa, o Ud. se rinde o el Museo será atacado (pausa de menos de un minuto).

Tcnel. Hugo Chávez:-Está bien mi General me entrego.

Esta fue la forma real como se rinde el Tcnel. Hugo Chávez y no la **"heroica"** que él pregona; no se rindió por evitar la masacre de su gente en Miraflores, eso es mentira, él los había abandonado mucho antes, cuando se quedó en el Museo Militar como expectador mientras sus hombres combatían con fiereza, los abandonó también cuando los mayores dejaron el control de las operaciones en mano de los capitanes, quienes sí actuaron con decisión y valentía, como corresponde a hombres entrenados para el combate y no como simples ejecutores de una acción para la cual no existía al parecer un objetivo preciso; cuando Chávez se rinde Miraflores tenía más de tres horas de haber sido recuperado por las fuerzas leales; lo que sí es una incógnita, es qué pasó entre el momento de su rendición y el momento en que él llega al Ministerio de la Defensa, hay aproximadamente 4 horas que no se sabe qué ocurrió. El general Ochoa no permite que a Chávez lo busque un oficial de los que se encontraban en el Ministerio de la Defensa y manda al general Santeliz Ruiz acompañado por un civil de apellido Altuve, quienes para el momento no se sabe por qué razón estaban con él en el Palacio de Miraflores. El general Santeliz y su acompañante Altuve cumplen la orden, pero se pierden 4 horas con el oficial sublevado. ¿Que pasó verdaderamente en ese tiempo? No se sabe, pero existen informaciones no confirmadas de que en ese tiempo se destruyó toda la evidencia que existía contra los implicados detrás de bastidores, es decir contra los verdaderos jefes del movimiento. ¿Será verdad? En algún momento la historia, juez implacable, nos lo dirá.

Son las 03:00 horas, el Presidente ha grabado un mensaje televisivo, el Sbtte. Valero Centeno no ha podido hacer un intento efectivo para trasmitir el mensaje de los rebeldes a la nación, la esperanza de éstos se aleja, la de Pérez se acerca, pero todavía no lo sabe.

Escaneado con CamScanner

En el segundo mensaje televisivo se observa al habitual Pérez, segu
de sí mismo, enérgico, utilizando palabras que van a surtir el efecto des
do en el auditorio que esperaba le obedeciera, el auditorio militar. Hab
como Comandante en Jefe de las Fuerzas Armadas, ordena deponer l
armas o someterse a las consecuencias, muy pocas veces el cargo milit
que ostenta el Presidente, es usado por él mismo, salvo cuando es aludi
en los actos protocolares.

Mientras se difundía el mensaje televisivo y el general Luis Oviedo
Salazar consolidaba el objetivo, el presidente Pérez se dirige al Palacio d
Miraflores y desde el centro del poder, a través de su Ministro de Defen
dirige las operaciones contra los insurgentes.

Las acciones de recaptura de Miraflores se inician cerca de las 03:0
horas. El general Jorge Isaac Tagliaferro de Lima, comandante de la Tercer
División de Infantería, ha organizado dos batallones, uno de ellos a la
órdenes del general Oviedo, comandante de la 31º Brigada de Infantería
conformado por tropas del Batallón Bolívar, previsto en los planes de los
golpistas para apoyar sus acciones, con 9 tanques del "Ayala" que que
daron en manos del gobierno y parte del Destacamento Nº 51 de l
Guardia Nacional.

El general Oviedo emplea razones, diálogo persuasivo, y declina hasta
el último momento el uso de las armas, los soldados rebeldes que va
encontrando en la Avenida Urdaneta y en las inmediaciones de Miraflores
son convencidos fácilmente de entregar sus armas, al llegar al Palacio con
versa con uno de los oficiales rebeldes, éste se niega a deponer su actitud
pero su resistencia será muy débil y prontamente Oviedo recaptura el
Palacio de Miraflores. La buena estrella de los rebeldes va declinando.

Tomada Miraflores, Oviedo Salazar recibe la orden de marchar sobre La
Carlota, en poder de Acosta Chirinos, primero entran los tanques del
"Ayala" por los lados de la pista, seguidos por la Infantería; un personal e
destacado para entrar por la alcabala situada cerca del Centro Comercial
Ciudad Tamanaco, pero la defensa es decidida y bien organizada; en los
primeros intercambios el capitán Santiago Ochoa fallece en el intento, fra
casada la toma y emboscados los atacantes, se designa una columna de
tanques para forzar el paso por la alcabala, la resistencia dura cerca de dos
horas, al final las razones mecanizadas prevalecen y logran entrar por la
antes mencionada vía. Oviedo Salazar ordena avanzar hacia la recaptura
de la Comandancia General de la Aviación, aviones tucanos y F-16 apo-
yan las operaciones, los rebeldes estaban acorralados, los francotiradores
apostados en lugares bien escogidos hacen estragos en las tropas atacantes,
no les permiten avanzar a sus anchas ni dar un paseo de pradera, Hugo
Chávez se ha rendido, sin embargo Acosta ordena resistir, los tanques se
sitúan frente a la Comandancia General, los Carls Gustav responden, las
fuerzas gubernamentales arrecian sus ataques blindados y de infantería,
caos, sangre y destrucción; al final el amanecer de cuartelazo termina ago-
tado, con la nariz rebufante de la fatiga, con la mirada perdida e idiotiza-

da de la derrota y los sueños no culminados, ya han dado las 11:00 horas, Yoel Acosta Chirinos, ha dictado una clase de batallón a la defensa, no se lo podemos negar. Se ha rendido, ha ordenado rendir sus tropas al general Oviedo Salazar.

En Valencia, en el Fuerte Paramacay, sede de la 41º Brigada Blindada, el movimiento de tropas y equipos es importante, los capitanes Luis Rosales Valderrama, Wilmer Barrientos Fernández, Pedro Jiménez Guisti y Darío Arteaga Páez se han hecho fuertes y el reconocimiento de dos aviones F-16 en primeras horas de la mañana, no los amedrenta, permanecen firmes en sus intenciones.

"10:00 horas. Ante la negativa de rendición por parte de los insurrectos sitiados en la Brigada Blindada, se ordenó el movimiento de unidades acantonadas en Fuerte Manaure al mando del general de Brigada Juan Manuel Bogado Velázquez, comandante de la 13º Brigada de Infantería, hacia la ciudad de Valencia con la finalidad de restablecer el orden en la ciudad".

"14:00 horas. Por la acción coordinada que efectúan las fuerzas leales se logra restablecer el orden en la Guarnición del estado Carabobo procediendo a asumir el mando el General Comandante de la Brigada Blindada, quien hasta ese momento se encontraba detenido en el Fuerte Paramacay de dicha ciudad, teniendo una actuación destacada el teniente coronel (Ej.) Félix Sánchez Sivira al lograr persuadir a los sublevados que tenían cercados al CORE-2"[251].

La última en capitular, es la Guarnición de Valencia. Cerca de las 15:00 horas del 4 de febrero de 1992, la asonada Militar de este aciago día ha terminado.

Dos helicópteros Super-Puma comienzan a sobrevolar la capital del estado Aragua, y a efectuar disparos de advertencias; en Valencia, dos F-16 hacen lo propio, comienzan a deponer las armas.

En Maracay fuertes enfrentamientos se suceden en las inmediaciones de la Base Aérea El Libertador, el mayor Torres N. no ha consolidado el objetivo principal, los aviones que desesperadamente necesitaban no pueden despegar, Visconti les ha fallado.

En Caracas los combates son particularmente fuertes: en La Carlota, en Cotiza, el 23 de Enero y en las inmediaciones de La Casona.

Mientras tanto el general Alfredo Salazar Montenegro, comandante Logístico del Ejército, envía 6 oficiales y 80 hombres al mando del Cnel. Villalobos Fuenmayor a Hoyo de la Puerta, han recibido información del movimiento de tanques desde Valencia, los gigantes ufanados de su poder se aproximan, ha dispuesto un sistema de defensa antitanque, el capitán se acerca, intentan dialogar con él, se muestra resistente a aceptar argumen-

---

251 Informe "Acciones y órdenes del Comandante General del Ejército en relación a los hechos de sublevación militar acontecidos en el país durante los días 3 y 4 de febrero de 1992".

Escaneado con CamScanner

tos, mientras tanto Salazar va movilizando camiones y gandolas y bloqu
el peaje, el capitán pierde tiempo dialogando en vez de forzar el paso, h
dos F-16 sobrevolando la zona, los tanques llevan el distintivo de blan
para que los aviones plegados a la insurrección los reconocieran com
amigos, pero los aviones no han salido del lado levantisco. Estimamos q
con los recursos disponibles en la defensa, en contraposición con los ta
ques, bajados de las gandolas y en dispositivo de ataque, habría sido ma
rialmente imposible bloquearles el acceso a la capital, fue más falta d
decisión que la presencia de una fuerza defensiva efectiva, el capitán Ed
Hernández Beherens sin dar batalla, se rinde.

El Ministerio de la Defensa se encuentra rodeado por 157 soldados
mando de los capitanes Ortega Díaz, Graterol Santos y Aguilera Gámez,
general de Brigada Humberto Betancourt sólo con argumentos logra pe
suadir la entrega de las armas; fracasada la toma de Miraflores el efec
dominó es inevitable, los sublevados del Ministerio de la Defensa y de
Comandancia del Ejército se rinden.

**"Compañeros, lamentablemente por ahora, los objetivos que nos pla
teamos no fueron logrados en la ciudad capital, es decir, aquí en Caraca
no logramos controlar el poder. Ustedes lo hicieron muy bien allá, per
ya es tiempo de evitar más derramamiento de sangre."**

Con estas palabras, Chávez desperdicia 10 años de planificación
esfuerzo para la toma del poder, este mensaje televisivo es la declinació
de la buena estrella inicial de los golpistas, es cerca del mediodía del 4 d
febrero.

Las negociaciones de entrega de armas y rendición en Maracaibo s
hicieron por intermedio del capitán de Navío Abenza Tudela, comandan
del Puesto de Guardacostas, Pedro Lucas Urribarrí; el teniente corone
Francisco Arias Cárdenas, se entrega. Rangel Rojas ha movilizado al gen
ral de Brigada Salazar Rodríguez para que dialogue con los insurrectos e
el Cuartel Libertador en horas de la mañana, logra hacerse obedecer y pl
gar la unidad al gobierno.

"Ante la negativa de rendición por parte de las tropas sublevadas acan
tonadas en el Cuartel Libertador de la ciudad de Maracaibo, el general d
Brigada Richard Salazar Rodríguez, comandante de la 11º Brigada d
Infantería, logra ingresar de manera pacífica al citado cuartel convencien
do al personal de sublevados a deponer su actitud" [252].

Observemos un rasgo común en las rendiciones, éstas se van a produc
mediante el diálogo, de manera pacífica, a excepción de La Carlota, Va
lencia y La Casona, donde priva la carencia de recursos y material de gue
rra para confrontaciones largas sobre las actitudes timoratas e indecisas, l
arenga de Chávez en las mañanas es una razón importante, en verdad deci

252 Ídem

siva, pero en aquellos casos, es irrebatible que los oficiales protagonistas estaban convencidos de lo que hacían y decididos a llevar su misión hasta las últimas consecuencias. Es fácil teorizar en estos momentos y pensar en ciertas hipótesis; si en las otras unidades levantadas se hubiera actuado con la bizarría y empuje de los nombrados, para nosotros es claro que considerando que tenían la sorpresa a su favor y que dominaron temporalmente la situación, presumiendo que Visconti no hubiera fallado y que Centeno hubiera tenido más iniciativa para hacer trasmitir el mensaje, ni modo, la junta, la señoría, el comité, el directorio, el unipersonalismo, o lo que fuera, se instalaba en Miraflores.

Ahora bien, retomando las primeras palabras del párrafo anterior, los generales y coroneles que actuaron en la reconquista de la mayoría de las unidades, o en la rendición de los objetivos ya capturados, usaron razones y argumentos y muy escasamente la fuerza, ello nos indica que estos actuantes del bando rebelde no llevaban las convicciones del todo claras o hubo tan mala suerte de que presentaban el común defecto de falta de carácter[253], traducido en carencia de ímpetu para tomar decisiones en momentos cruciales, son detalles que operan en contra de los rebeldes, a juzgar por sus declaraciones se analiza que no se necesitaron grandes disertaciones sobre la Constitución y las leyes para obligarlos a rendir las armas, los soldados no presentaron grandes dificultades en hacer lo propio, puesto que la inmensa mayoría fue enterada de los planes el mismo 3 de febrero. Pero también nos hace ver algo muy triste, los oficiales generales asumieron un rol que tuvieron que haber asumido hace tiempo atrás: el hablar, el convencer, el saber de sus mandos medios y subalternos, no gerenciar bajo la moda de "Calidad Total" y delegar, se delega autoridad, pero el mando se ejerce directo, sin terceras personas, el mando es único, como decía el Generalísimo Francisco Franco "se ejerce como si fuera para toda la vida cuando se ejerce." O como diría Abraham Lincoln: "Sal de tu torre de marfil y conoce a tu gente. Esta es la única forma de que puedas saber que está pasando realmente en el área de tu responsabilidad"[254].

253 *No existe absolutamente nada que pueda tomar el lugar de las cualidades de un hombre referidas al carácter. Generales como George Washington, Robert E. Lee, Jhon J. Pershing, Stonewell Jackson, para mencionar algunos, son recordados, no solamente como grandes líderes en el campo de batalla, sino más bien como generales cuyo carácter trascendió la guerra en la cual ellos lucharon.*

Para algunos, el éxito es solamente un común denominador aplicable a eminentes comandantes que triunfaron y crearon conciencia por su liderazgo. Pero el general Washington perdió muchas batallas antes de la victoria final, y la mayoría de sus hombres nunca perdieron la confianza en él. El general Robert E. Lee fue el comandante del lado perdedor, pero su nombre es sinónimo de liderazgo, ¿por qué? Porque ambos fueron hombres de carácter.

"Liderazgo es realmente la inconsciente expresión del carácter y la personalidad del líder". Cita tomada del libro. "19 STARS" A study in military character and leadership Edgar F. Puryear, Jr. Second edition published 1981 by Presidio Press Novato California.pág. 289.

254 *Donald T. Phillis. "Lincoln on Leadership" . Warner Books, Inc., New York. Primera edición 1992. pág.xiii*

Escaneado con CamScanner

LA ASONADA MILITAR DEL 27 DE NOVIEMBRE DE 1992

BAT. LINO DE CLEMENTE 27-01-93

"RECINTO DE LA DIGNIDAD Y EL HONOR

Estimado Compañero:

Leí con mucha tristeza y luego con indignación, el informe presentado por ti ante el Tribunal Extraordinario que nos juzgó por el delito de rebelión militar[255].

Mi sentimiento no deriva del contenido mismo del informe sino del hecho que venga de ti, a quien siempre consideré como la reserva moral y profesional más importante de mi promoción. Muy bien sabes que jamás he sido amigo de las lisonjas ni del celestinaje y reconozco el honor a quien honor merece.

Siempre he creído que quien tiene méritos y capacidad de llegar a los mejores sitiales por estas razones y no por otras actividades que tú y yo en reiteradas oportunidades criticamos y que en ocasiones generaban fuertes

255 *El 30 de noviembre de 1992, el Tcnel. Martín Lon Blanco, Comandante del Grupo Aéreo Nº 11, presentó un informe con motivo de los hechos del 27 de noviembre de 1992, sucedidos en la Base Aérea "EL Libertador", (Maracay - estado Aragua). En el señala la conducta "agresiva, muy agresiva y cruel" de algunos oficiales participantes del bando insurrecto.*

discusiones que más bien eran producto de las diferencias de enfoque dadas por cada uno de nosotros, mas los objetivos eran los mismos, no pretendo justificar nuestras acciones golpistas porque sé que las causas tú las debes conocer más a fondo que yo, tampoco voy a juzgar la conducta de quienes en ese momento no apoyaron nuestra iniciativa y lucharon en nuestra contra. Cada quien hizo lo que tenía que hacer. Cada uno puso de manifiesto las características de irracionalidad que hay presente en todo enfrentamiento armado. Cada quien violó regulaciones y principios de la guerra (yo diría más bien que del combate) que tú y yo conocemos y pretender justificarlos ahora, sería un error de subjetivismo marcado, como pienso que es el contenido de tu informe ya que no logro comprender de qué manera alguien que no participó en forma directa en los acontecimientos ni estuvo presente en las acciones puede reseñar en forma tan detallada rasgos psicológicos y características conductuales de los "insurrectos". Por otra parte no se ve bien el hecho de querer resaltar en forma grandilocuente, cuál infeliz rábula, las acciones personales llevadas a cabo por ti ya que te hacen aparecer como una mezcla de Rambo con Colin Powell o una historieta sacada de un suplemento del Sgto. NickFuria

Particularmente creo que tú no necesitas de esto para alcanzar proyección profesional, pero esa actitud desdice mucho de una personalidad sólida y noble. El valor y el coraje no se demuestran con las acciones. El poder del verbo es inmensurable mucho más cuando se usa en forma adecuada. Puede causar peores daños que el armamento más letal. Pienso que esa no fue tu intención.

Siempre estaré orgulloso de mi participación en este movimiento y de los compañeros que participaron conmigo en este intento de acabar con la dictadura que dirige el Sr. Pérez.

Jamás estaría tranquilo si me hubiera limitado a murmurar únicamente de lo que pasaba a mi alrededor y de seguir compartiendo con tales mediocres que únicamente han estado pendientes de a quién hay que agasajar o adularle para que me dé un cargo importante en la organización.

Sería interesante que vieras la página de sociales del diario "El Siglo" donde se reseña gráficamente el brindis de transmisión de mando de la Base Aérea El Libertador e hicieran un análisis profundo de los que allí aparecen disfrutando del acto para que tengas una pequeña muestra del profesionalismo que nos rodea. Mi opinión está plegada al odio en ese sentido y por lo tanto me la reservo.

Considero la realización de esta misiva como un deber personal para quien continua siendo mi compañero a pesar de las diferencias, y a quien

Escaneado con CamScanner

respetaré por su capacidad de trabajo e inteligencia. De no ser así, no
hubiese tomado la molestia de hacerlo, ya que lo que no me importa
plemente lo ignoro.

Mis disculpas por no haber iniciado con un saludo, quizás llevado
la exaltación, pero por favor reitérale mi respeto a tu distinguida espo
quien admiro por sus excelentes condiciones de madre, esposa y dama.
fuerte abrazo a tus queridos hijos y que la bendición del Todopoderoso
proteja, y un cordial saludo a los demás compañeros de mi promoción.

Justo es hacer el bien al amigo, y mal a los enemigos.

Periandro (Tirano de Corintio).

Atte. Fdo. Ilegible

WILMER CASTRO SOTELDO

P.D. Solamente los informes de Yunny Rojas y el tuyo están en la mism
tónica. Es extraño que Yunny, siendo tan murmurador, haya coincidi
contigo.

"El hombre tiene el derecho de arriesgar su vida para conservarla."

J.J. Rousseau[256].

Esta carta es una transcripción del manuscrito original que envía
Tcnel. (Av.) Wilmer Castro Soteldo,[257] a su compañero de promoción Tcne
(Av.) Martín Lon Blanco, comandante del Grupo de Caza Nº 11, de
Fuerza Aérea, luego que finalizaran los hechos del 27 de noviembre d
1992.

---

*256 Carta enviada desde el Batallón " Lino de Clemente ", en Fuerte Tiuna, Distri
Federal, donde se encontraba detenido el Tcnel. Wilmer Castro Soteldo, al Tcnel. (A
Lon Blanco, fechada el 27 de enero de 1993.*

*257 Wilmer Castro Soteldo, teniente coronel de la Fuerza Aérea, oficial de excelent
méritos profesionales, egresado de la Escuela de Aviación Militar, el 5 de julio de 197
conforma el MBR-200 desde sus inicios, mantiene estrecha amistad especialmente co
Hugo Chávez Frías y Francisco Arias Cárdenas, tenía previsto tomar parte en la asona
da del 4 de febrero de 1992, se encarga de la captación dentro de su Fuerza con bas
tante éxito, pero es enviado a Centroamérica, según su entender, motivo principal po*

El teniente coronel Martín Lon Blanco, no guarda silencio ante los
razonamientos de Castro Soteldo, bien sea, por aquello de que el silencio
otorga razones, o por el contrario, es virtud del sabio, y va a dar una
respuesta no menos ingeniosa y con un madurado modelo sobre la función
del militar dentro de la sociedad civil moderna.

Palo Negro, 2 de febrero de 1993

Estimado compañero:

A pesar del estilo de tu carta, no dudo en expresarte mi beneplácito al
saber que te encuentras bien.

No es mi objeto hacer variar tu posición, ni justificar la mía que dicho
sea de paso, considero correctísima en grado sumo y valga el pleonasmo,
tampoco el hacerte sentir mal en estas horas duras para ti y para todos los
que te aprecian, pero en honor a esa amistad que sin mentiras siempre tuvi-
mos y en honor a la verdad, debo darte mi opinión para hacer algunas pre-
cisiones.

Tu versión de los hechos que criticas está parcializada y prejuiciada por
varias razones:

1° Tu no estuvistes en la Base Aérea El Libertador el día de los acon-
tecimientos y la información que puedas tener, proviene de personas que
por estar atravesando el mismo brete que tú, tienen que racionalizar sus
actuaciones como un mecanismo psicológico natural de defensa (vimos
Psicología Militar en la EAM, yo vi también Guerra Psicológica en la
ESGN,[258] y Relaciones Humanas y Organizacionales en las dos maestrías
que tengo y que tú también estabas en el camino de lograr, por lo menos
una, paralelamente al curso de Estado Mayor), mal pueden ellos reconocer
los errores de los que tú llamas la irracionalidad del combate, ahora que
todo por lo que lucharon, se perdió por causa de ellos mismos y de sus

---

*el cual la Aviación no sale en esa fecha, llega en mayo a Venezuela, y participa acti-
vamente en la conspiración del 27 de noviembre, es el enlace con "Fujimori " y otros
hombres de partido, así como con "Rogelio" quien dirige la parte civil armada del
movimiento, se encarga de la toma de La Carlota, después de la intentona es recluido
en el Batallón de Policía Militar "Lino de Clemente", más tarde sería indultado por el
presidente Caldera.*

258 Escuela Superior de Guerra Naval.

Escaneado con CamScanner

excesos. Por otra parte a efectos prácticos desde el punto de vista legal, arrepentimiento y el propósito de enmienda no están contemplados en Código de Justicia Militar para el delito particular porque se les juzga, demás el arrepentirse públicamente, el reconocer el error, pudiera in pretarse como símbolo de debilidad y a nadie le gusta hacer eso ante familia.

2º. Los hechos en Caracas desde el punto de vista publicitario, se vier más resaltantes por el simple hecho de que allí habrían casi ocho millon de ojos, las acciones fueron cubiertas por la radio y especialmente por TV. Lo de Maracay fue más interno entre los mismos integrantes de nues Fuerza y de las Fuerzas Armadas, y lamentablemente muchos más viol tos, tanto por el número de personal enfrentado como por las armas u lizadas.

Por lo tanto, ¿teniendo los sublevados todo el parque volante de la F za y nosotros dos aviones, quién tenía la mayor parte del poder de fue para materializar la irracionalidad definida por ti? ¿Quién hizo ataques a tierra, quién tiró bombas en ciudades fuera de blancos militares?

3º ¿Era tu opinión o la de algunos de los que liderizaron el alzamiento q tus ideas eran intrínsecamente mejores que la de los demás, que peor q ser ignoradas después de oídas, ni siquiera fueron consultadas?

Esto, apreciado compañero, entre otras cosas, te obligan a ser subjeti en este momento, ahora es justificable esa subjetividad por los males q estas viviendo, pero ésta también existió antes y esa, la de antes, es ine cusable, cuando consideraron que sus diagnósticos y remedios eran i apropiados y obviaron los puntos de vista de los demás, informando a otr a último momento, exacerbando la emotividad de los más nuevos que fu go los llevaría a la irreflexión. Jamás desmereceré tu capacidad intelect ni la de los otros compañeros, que te secundaron o te liderizaron, pero de algo tú ni ellos pueden excusarse es de su arrogancia y prepotencia p ra abrogarse ser jueces y verdugos de la causa que ustedes escogieron, norando, tal vez por un triunfalismo fatuo, los pensamientos de otros c ciales, que no quieren la patria un ápice menos de lo que los demás invol crados en el alzamiento la quieren.

¿Quién por amor de Dios, dentro la FAV que tu conociste, y en la q te moviste, no quieren que ésta sea mejor?, ¿quién no desea que mejore país?

Desde este punto de vista, puede inferirse una unidad de propósitos en toda la gente que se enfrentó, pero el método de lograr tal objetivo pue variar de acuerdo al punto referencial de donde se vea, de la formaci familiar y cultural de los observadores y de su capacidad de análisis.

¿Qué cargo no importante tuviste alguna vez?

¿Desde cuándo tú crees que se pueden construir instituciones y países destruyéndolos, y más aún en el caso latinoamericano donde la infraestructura mínima para llevar una vida en términos civilizados y humanos es tan escasa (Cipriano Castro al recibir el ofrecimiento inglés en Puerto Rico Dixi)?

¿Desde cuándo tú no conoces la diferencia entre gobierno y Estado?... ¿O es que ahora para regresar a Rousseau se te olvidó Hobbes y Popper? A pesar de existir infinitas soluciones. ¿Por qué escoger la peor, la menos eficiente, la ilegal?

Pienso, como soy un resultado en un 50% de la inmigración española que llegó a nuestro país por haber perdido la Guerra Civil Española, luchando en el bando republicano que dio lugar a treinta años de franquismo, a la luz de los resultados y a lo tenebroso de la planificación del golpe donde tantos amigos y compañeros de la mayor estima ni siquiera se dignaron a advertir a mi esposa que sacara a mis hijos de la cercanía de la zona de combate, ni que me dejaran entrar a la Base en compañía de otros oficiales incluyendo a Pancho y otros compañeros de promoción. Que los objetivos de aquellos que estaban en ese movimiento no tenían la forma de pensar propia que nuestra generación había adquirido en la EAM y desarrollado en la FAV y sinceramente de acuerdo al **modus operandi (molto fascista)** empleado en Libertador, especialmente en la alcabala, muy difícilmente podría yo imaginarme que tú, Aguiar, Reyes y los nuevos Hiram Pérez y Plaza, hombres de gran capacidad intelectual y militar, estuvieran de acuerdo con algo así.

Con respecto a tu juicio del gobierno actual, debo recordarte que hubo más de dos millones y medio de personas que así lo decidieron, que todos eran mayores de edad, hijos de tierra caribe y que la culpa no la tiene el ciego sino quien le da el cachimbo, los juicios que tú y otros oficiales superiores dan con respecto al jefe del gobierno están enmarcados por el síndrome de Cannas, que fue aquel que los triunviros romanos derrotados por Aníbal Barca sufrieron, tratando de echar la culpa del desastre militar originado en realidad por el colectivo social y político a individualidades, bien sabes que la única relación directa que yo haya tenido con un político fuera del claustro académico del curso de Estado Mayor, donde los invitaban como conferencistas, y del que tú eras también cursante, fue con el actual Presidente, y tú la tuviste también el día de nuestra graduación, cuando nos entregó el sable, después de eso hasta el día de hoy. Sigo viendo nuestra no deliberancia como un mandato, una necesidad, porque tenemos las armas y las bombas y eso hace asimétrica cualquier polémica.

Nuestra gente debe aprender a ser responsable al momento de elegir y tomar decisiones, nosotros no se lo vamos a enseñar matándonos entre nosotros mismos ni soltando bombas de 250 libras. No debemos estar a merced de los caprichos, somos los llamados a contribuir con el desarro-

Escaneado con CamScanner

llo del país, tal como reza nuestra misión, pero el rol protagónico en
señar madurez cívica electoral corresponde a otros, además de ser un
cicio interno e individual de cada conciudadano, no somos nosotros
que escogemos al Comandante en Jefe, sino aquellos que votan, otros
tares pactaron con políticos e indujeron al combate, de forma tan vici
contraproducente que sólo se logró agravar las cosas y para éstos los
tos y heridos del 27 de noviembre sólo son figuras y números distantes,
presos y sus familias un problema legal, publicitario y estadístico, sólo
cia que rompieron la rutina un día (a lo mejor querían un Horst Wesse
un Blutfahne) esos mismos que te dejaron solo como a Urias en frente
los filisteos a ti, a Reyes y a todos sus subalternos, que metieron civiles
la Base y pusieron de rodillas a los coroneles desarmados, estos líde
tuyos cuyo grado de culpabilidad es infinitamente superior a la tuya y a
de los que se quedaron aquí. Por eso junto a esta carta te regreso la co
de mi informe que tú mismo me enviaste, para que lo leas mejor y no
engañes, siempre estuvo abierta la puerta para una rendición honorable
través de nosotros, hablamos con tus líderes en varias oportunidades y s
querían convencernos, se trata pues, de justificar la huida mintiendo, com
se le mintió a ustedes hasta el último momento ofreciendo apoyo aéreo
Cnel. Garrido que lo solicitaba vehementemente, asegurándole que ya
para allá, y el C-130 iba taxeando. De igual forma eso que los musi
volaron nuestros aviones ¿Para qué?.. ¿Por qué mentir tan falazmente si
objetivo era tan puro y noble?

Debo expresarte que mi informe sólo contiene lo real, puedes compr
barlo escuchando las cintas de la torre de BAEL, la de Sucre fue destruid
pero todos aquellos que se fueron a la Base Aragua, pueden darte fe de l
llamadas de los pilotos que operaron desde el aire y de las cosas q
hicieron, te repito con la solemnidad de un juramento que entre los of
ciales sublevados que volaron, les ocurrió lo que los norteamericanos l
man **Frenesí de Tiburones**,[259] hubo dos oportunidades en que el Gral. Vi
conti mismo les ordenó que dejaran recoger dos soldados heridos d
Ejército y que le dispararan a los cauchos de los autobuses, éstos s
negaron y pedían Broncos para lanzarles bombas, estos ataques se efectu
ron antes que el Ejército abriera algún fuego, mucho antes de que los do
F-16 entraran en acción, de hecho esto se ordenó para detener la carnicer
de los helicópteros y Broncos contra soldados venezolanos del Ejérci
que tampoco votan ni votaron en las pasadas elecciones por ser menore
de edad, y porque iban a usar cohetes AT4, solicitados por el mayo

---

*259 En el argot del mundo de los Aviadores, se habla de "Frenesí de Tiburones" pa
hacer una comparación ilustrativa del carácter sanguinario que toma el cardumen d
tiburones ante una presa herida, produciendo un frenesí carnicero detenible por
misma naturaleza, se dice que igual efecto llega a suceder entre un escuadrón o e
cuadrilla de aviones o helicópteros en el fragor del combate contra objetivos fijos
blancos establecidos, adquiriendo rasgos dramáticamente violentos.*

Gamarra al general Visconti y éste lo autorizó (lo oímos por la red interna de la Base) contra oficiales, SOPC y AT venezolanos del Grupo 16 que tampoco votan ni se han cogido un medio.

Sé que si mi actuación con todos sus detalles hubiese sido por gente del bando que tu escogiste, habría sido muy de tu agrado, no estás, lamentablemente, criticando objetivamente y te estás erigiendo en juez y parte otra vez.

En mi informe sólo está la verdad. La mía y la de mis circunstancias.

Dices también que Yunni hizo un informe muy parecido al mío, tenía que ser así, porque estábamos juntos, es más, los dos únicos muertos de la FAV que iba a hacer el Ejército y por accidente, en la toma de la Base éramos nosotros dos, por un problema de comunicaciones, porque gústele a la gente o no, lo cierto es que en la toma de la Base, ningún aviador murió. Ningún avión fue tocado. La insidiosa conducta de aquellos que están en mi informe, que sí destruyeron tres F-5 en tierra y atacaron instalaciones civiles en Balanda, tiraron bombas en blancos no militares en Caracas y humillaron cautivos. Me han llevado a preparar un folleto de las leyes del conflicto armado el cual pienso hacer llegar a todo oficial por órgano regular, incluido ustedes.

Me dices que no necesito alabarme porque mis méritos lucen desde siempre, que era una reserva moral (cosa que considero seguir siéndolo porque no me he prostituido a nadie, Fermín Toro Dixi), pero ¿No me merecía la consideración tuya o de alguno de los que estaban contigo para sacar a mis hijos que tampoco votan y eximirlos de las explosiones con sus respectivas ondas de choque que tuvieron que soportar en mi muy humilde residencia, junto con mis vecinos?... ¿Había necesidad de que siendo civiles tuvieran que aprender a rampar autodidácticamente?... ¿O es que Marilú me contó eso porque quiere ser alférez mayor?

Lo de Rambo me agradó por lo elaborado y tu agudeza para relacionar cosas dispares, recuérdate sin embargo, cuando éramos alféreces, recuerda quiénes fueron al Gatar, recuérdate quiénes no se negaron a seguir saltando a pesar de que la graduación de oficiales estaba a escasos dos meses, recuérdate quién me rompió la nariz estando recién operado, practicando karate en la EAM, recuérdate quién te rompió la operación que te habían hecho con el mismo karate, recuérdate quién quería ir al combate contra extranjeros con los cazadores de la promoción; acuérdate que me metieron en el Calabozo en la Escuela porque me habían confundido, por cabezón, contigo y no te acusé, lo que está en el informe es cierto, así como fue humana (dentro del derecho de guerra) la actuación tuya, deteniendo con cortesía y humanidad los cautivos que tomaste en tu aventura, pero los subalternos que te siguieron no lo hicieron así. No creo que leer suplementos te haga a estas alturas, algún bien.

Eres un teniente coronel, estás acostumbrado a ejercer liderazgo y lo quieres seguir haciendo en tu reclusión, pero ten cuidado, porque puedes

Escaneado con CamScanner

caer en actitudes demagógicas para mantener tu ascendiente. Nunca
pediré que abandones a tus subalternos, sería una falta y un delito, pero
debes permitirte el encubrir crímenes de gente que manchó sus manos
sangre inocente.

En mi informe que tanto te desagradó, están hasta donde me lo perm
tieron las circunstancias, los nombres de los que mancharon sus concie
cias, cuerpos y nuestras armas con sangre de reclutas que nada habí
hecho, no sé lo que hicieron ustedes en Caracas, pero aquí fue así, hub
también malos tratos a los prisioneros por parte de ustedes, aquí en Aragu
Gente como Reyes y tú nunca lo hubieran permitido, pero pasó.

Pregúntale al Tte. Nelo como lo trató Fénix[260] en la Isla del Burro, a
y sus soldados.

Los soldados de Cheché[261] me apuntaron a mí estando desarmado co
Pancho y un bojote de nuevos con los cañones de 20 mm. Lo vi despué
de la toma de la Base y no le recriminé nada, él no tuvo empacho en di
parar las piezas de 40 mm contra los F-16, cosa que vio y oyó todo el mun
do, el mismo trato le di a Arevalito[262].

Entiendo tu dolor, tu situación, inclusive tus ideales, pero no son de
manera alguna, justas tus apreciaciones y no puedo beneficiarte con la
duda cuando me señalas a mí, porque sabes que nos conocemos bien
como sólo pueden conocerse los verdaderos militares. No siendo esto sufi
ciente, dentro de ese manto brumoso que es el chisme, algunos de los com
pañeros que están detenidos por el alzamiento, escudándose en el anón
mo se han dado a la tarea muy celestina de hablar tonterías de los dema
a sus señoras esposas, quienes inocentemente riegan infundios e imprec
siones en actos de fe por sus maridos presos, para proyectar en otros la
mácula de sus propios errores, de la misma forma en sordina, donde nadie
es acusable o responsable. El famoso "por ahí dicen", que tu siempre co
tanta vehemencia criticaste. En lo que a mí respecta eso me trae sin cuida
do, como dicen los húngaros "La mejor almohada es una conciencia
limpia".

Por todo lo antes expuesto, no me arrepiento de lo que yo digo y lo que
escribí, en mis manos no hay mancha, mucho menos de inocentes, no
quiero beneficios personales de esto, total, todo el tiempo lo dedico a los
manuales de Mirage 50 que estoy haciendo y que tú debiste estar hacien

---

260 Indicativo de llamada del G/B (Av.) Juan Antonio Paredes Niño, quien se encontraba retenido en la "Isla del Burro" en el Lago de Valencia durante los sucesos del 27 de noviembre.

261 Teniente coronel Pedro Torres Finol, Cmdte. del Grupo de Artillería Antiaérea de la Base EL Libertador.

262Teniente coronel José Arevalo Colmenares, segundo Cmdte. del grupo de Artillería Antiaérea de la Base El Libertador

do también, hemos hecho aprovisionamiento en vuelo al estilo macho (enganchándose uno mismo), donde el piloto tiene la responsabilidad de toda la maniobra, sin instructores de ningún país, sólo en las manos de los pilotos del Grupo 11 y de los del Grupo 6, éste era tu verdadero puesto, estas luchas, las que propenden a la violencia civil nos desgastan, no dejan nada bueno y además Napoleón lo expresó muy bien de esta manera:

"No hay Laureles cuando están bañados en sangre de conciudadanos".

Ojalá tú y los que están contigo también lo entiendan así.

Mi amistad por ti y por aquellos oficiales que he nombrado en esta carta (incluyendo a Ibarra) es a prueba de armas atómicas, a pesar de todo, por saber que apartando el aspecto legal-constitucional, su conducta militar en combate, por lo que he podido averiguar fue humana, a pesar del error. Esta amistad es extensiva a todas las esposas, padres, hijos y amigos de ustedes, no los he visitado porque no hay autorización para ello, cuando sea posible iré con la frente en alto y así mismo los quiero encontrar a ustedes.

Muchos aportes tuyos y de los antes nombrados se perderá Venezuela por un momento donde los testículos tomaron el puesto del cerebro, es momento de crear no de destruir, de vivir de hechos no de palabras.(...)

"Los que viven de su lengua son los que me odian."

Simón Bolívar

No sé que te deparará el futuro, pero por los momentos te pido que sigas actuando y hablando como militar y no como político, eres demasiado autoritario para que te quede bien y por favor acuérdate que si dices que la burra es parda asegúrate de tener bastantes pelos de ese color en tu mano.

La mejor de las suertes, mi sentido pésame por la muerte de tu papá, las puertas de mi casa y de mi corazón siguen abiertas para ti y tu hermosa familia.

"Coraje es buscar la verdad y decirla, es rechazar la ley de la mentira triunfante y no participar en los aplausos imbéciles ni en los mueras que lanzan los fanáticos"

Jean Jaures

Escaneado con CamScanner

Te escribí desde el Grupo Aéreo de Caza Nº 11, que al igual que to... unidad de combate de la FAV, es sin lugar a dudas un recinto de dignid... y honor. Ahora más que nunca.

Quedo de ti,

Fdo. (ilegible)

Martín Lon Blanco

P.S. Gracias por quedarte y enfrentar la situación, dile lo mismo a Reyes, Aguiar, Plaza, Ibarra y a Hiran Pérez. No soportaría en honor a la amistad que hubiesen salido corriendo. Para mayor información refiérete a las mismas grabaciones de la torre y demás testimonios de otros oficiales. Para la opinión de los soldados que siguieron a los **"líderes insurrectos"** de la Base El Libertador, pregúntale a Otamendi y D`Sabatino, que estuvieron presos. Dios quiera que salgas pronto.

Tcnel. (Av.) Martín Lon Blanco

Dos oficiales, dos pensamientos cultivados con conceptos interpretativos distintos de la profesión de las armas, dos aviadores de indudables destrezas y preparación, ambos orgullo de nuestra Aviación Militar, dos amigos, ante un dilema existencial que sentenció sus rumbos para bien o para mal. Esta será la triste y desafinada nota del 27 de noviembre de 1992, el choque y el enfrentamiento divisionista de la punta de lanza de las Fuerzas Armadas, el escudo disuasivo que viaja con las calderetas del Este contra el terrófago apetente que viene con los vientos del Oeste. El desgaste criminal por pasiones y deseos bastardos de ya sabidos apátridas con pútrida forma de hacer política, el desgaste criminal de la vitalidad mil veces reinyectada de una institución que se niega a morir y entrar en la fase final de la muy maliciosamente planificada y esterilizante política betancuriana.

Dos oficiales que nos dan un claro ejemplo de lo que puede ocurrir si se oyen las voces falaces de aquellos que apoyan y aúpan los golpes de Estado, sin tomar en cuenta el daño que se le hace al país y las consecuencias que esto puede traer como por ejemplo: el desembocar en una guerra civil, que algunos también mencionan con pasmosa irresponsabilidad "hasta el presente, la experiencia ha demostrado que un mismo pueblo sólo vive una guerra civil, pues su recuerdo es tan horrible que se evita volver a caer en ella"[263].

263 *Jean Baechler Ob. Cit. pág. 109.*

Dos razonamientos cultivados, gozosos de la espléndida madurez de quienes se acercan a los 40 bien aprovechados, uno con la idea del militar como propulsor de los cambios demandantes del país en crisis en tiempo impostergable, el otro aferrado al modelo del militar dentro del campo de su incumbencia, ajeno a las contiendas civiles, por tener la más válida de las razones: posee las armas en las manos, de tal modo, que cualquier contienda en su contra sería inútil, concepción apática y conformista para Castro Soteldo, la más adecuada y constitucional para Lon Blanco.

Posiciones sin punto de reconciliación, el primero, juez y mesías de todo un sistema, el segundo conservador, el primero lee a Rousseau (1712-1778) la esencia del pensamiento Bolivariano, el segundo, lee a Hobbes (1588-1679) quien a pesar de las observaciones morales que siempre se le han hecho, a su manera de ver los poderes legítimos del Estado, logra con su pensamiento filosófico dar un salto al futuro en este sentido; filosofía plasmada en su gran obra **Leviatán**, y a Karl Popper, la esencia del pensamiento político del siglo XX; el primero mantiene que decidir por la fuerza de las armas es lo correcto, el segundo se opone por cuanto las manos decisorias, es decir las Fuerzas Armadas, no votan ni eligen, luego no pueden autoinvestirse en supremos electores, difícil y peligrosa encrucijada a los militares que siguen a ambos, puesto que ambos, presentan puntos de vista en apariencia inexorables, eso será el 27N, la asonada más fratricida que haya existido en Venezuela, las más violenta[264], la más variopinta, la que más daño causó a las instalaciones militares[265], la más usurpada por conspiradores de oficio, la que más pérdida de excelentes y necesarios oficiales daría, la de vidas inocentes mandadas a la fosa común sin conocer el porqué. "No se puede, empero, denominar virtud a matar a sus conciudadanos, traicionar a sus amigos, carecer de fe, piedad y religión, maneras que pueden hacer conseguir imperio mas no gloria."[266]

264 *Extracto de la declaración indagatoria del Tte. (Ej.) Efraín López Rodríguez - folios 99,100 y 101, pieza Nº 69 de la sentencia del Consejo de Guerra Accidental: "Me encontraba en la Escuela de Tropas del Ejército en mi habitación durmiendo, a las dos y cincuenta aproximadamente de la madrugada, tocaron a mi puerta y cuando abrí , era el mayor Eduardo Lugo López, quien me apuntó con una pistola 9 mm y me informó que si estaba con ellos, yo no sabía lo que pasaba y le pregunté de qué se trataba, este me informó en tono fuerte que se trataba de un golpe de Estado".*

265 *Extracto del informe preliminar de daños presentado por el Servicio de Ingeniería de la Fuerza Aérea el 29 de noviembre de 1992: "Base Aérea Libertador" - Edificio de Torre de Control, Comando de Base y Terminal de Pasajeros, con daños severos no estructurales (el edificio fue dañado en un 70%), control de balizaje y sistemas de retención inoperativos desde la torre por destrucción de la consola de operación de estas instalaciones -* ***Escuela de Aviación Militar****: Pavimento en vía de acceso a la EAM con impactos en la superficie de rodamiento - El patio de honor con impacto de una bomba que produjo un cráter de 4x4- Comedor de cadetes: Puertas, ventanas y vidrios con daños (40% aproximadamente).*

266 *Nicolás Maquiavelo. "El Príncipe, Escritos Políticos". Aguilar Editor, México 1976. pág. 73.*

Escaneado con CamScanner

En la carta de Castro Soteldo, intenta en principio, ser comedido, ma... nánimo, controlado, a medida que la palabra abraza sensibles temas se il... na de ira, juzga, condena, se exalta y pierde la visión objetiva, cosa m... común en las personas detenidas; en cambio Lon Blanco, ha madurado s... ficientemente las ideas, las expresiones, no se altera, se defiende, no acus... Sólo reflexiona.

TAMBIÉN SE APELA A LA BIBLIA

"En el mes octavo del año segundo de Darío, llegó la palabra de Yahv... al profeta Zacarías, hijo de Baraquías, hijo de Iddo, diciendo, Yahvé se... irritó con gran enojo contra vuestros padres.

Diles pues
Así dice Yahvé de los ejércitos
convertíos a Mí.
Y Yo volveré a vosotros,
dice Yahvé de los ejércitos.
No seáis como vuestros padres,
A los que predicaron los profetas anteriores.
Diciendo: así dice Yahvé de los ejércitos;
convertíos de vuestros malos caminos
y de vuestras malas obras
Pero ellos no escucharon,
ni me prestaron atención, dice Yahvé

El día 24 del mes undécimo, que es el mes del Schebat, en el año segun... do de Darío llegó la palabra de Yahvé al profeta Zacarías, hijo de Bara... quías, hijo de Iddo, de esta manera: De noche vi a un hombre que caba... gaba en un caballo bermejo y estaba entre los mirtos que había en una... hondonada y detrás de él había caballos bermejos, alazanes y blancos"...

"Yo sembraré la paz, la vid dará su fruto, la tierra sus productos, el cielo... mandará su rocío y yo daré todo esto en posesión al resto de este pueblo... y así como fuisteis maldición en medio de las naciones,... (...) como yo los... habréis salvado, seréis una bendición"

"Yo sacaré a salvo a mi pueblo de la tierra de levante y del poniente".

"La era mesiánica está próxima."

"Reconstrucción del santuario".

"Sembraré la paz"[267].

Sin duda, entre tanto informe insulso y vacío de profundo contenido a que nos tiene acostumbrado la correspondencia ordinaria militar, el análisis del almirante Efraín Díaz Tarazón, Secretario General del Conasede, sobre el "Comandante Zacarías" nos admira, exacto sentido de la perspicacia, conocimiento cultivado, método investigativo y acertadas conclusiones, el informe del almirante, es el más exacto y más responsablemente basado, que se conoce para determinar la posible fecha de la nueva asonada.

"En la utilización de un seudónimo, como el del profeta bíblico Zacarías, vocero del Señor de los ejércitos, quien empezó su ministerio profético en el mes de octubre, en un día de luna nueva, podría inferirse que estas declaraciones constituyen un mensaje subliminal para los adeptos que posiblemente manejan claves, en razón de que en declaraciones emitidas en septiembre por el teniente Eliécer Otaiza, éste anuncia que la fecha del futuro alzamiento está próxima y será anunciado a través de algunos medios impresos".

"La coincidencia de mes en que se produce el mensaje referido en el Antiguo Testamento por el citado profeta "el ayuno del décimo mes se tornará para la cena de Judá en días de gozo, regocijo y festivas reuniones." Mes que ha sido considerado por Seconasede, y los organismos de inteligencia, como el más probable para un intento de la asonada cívico militar."

"El Comandante Zacarías comenzó su ministerio profético entre los meses de octubre y noviembre, coincidiendo con la aparición pública del 'Comandante Zacarías' en este mismo lapso".

"El paralelismo de los símbolos utilizados en la gráfica de la entrevista del 'Comandante' en la cual aparece acompañado de dos (2) mujeres, representa igualmente la simbología de la actuación del profeta: 'Alcé los ojos y vi aparecer dos mujeres con el viento en sus alas"[268].

Y el profeta Zacarías,[269] que podría ser perfectamente el presbítero Zaca-

---

267 Extractos bíblicos referidos por el comandante "Zacarías" en emulación al profeta Zacarías a través de medios impresos en los prolegómenos de noviembre.

268 Punto de información del Almirante Efraín Díaz Tarazón, Secretario de Conasede.

269 El comandante "Zacarías" también se haría responsable por el atentado al Presidente de la CTV, diputado Antonio Ríos: "Declaraciones aparecidas en el diario "El Nacional "por parte de un sujeto identificado como el comandante "Zacarías" presunto líder de las Fuerzas Bolivarianas de Liberación (FBL) se adjudica la responsabilidad del atentado del 1° de octubre de 1992, dando plazo de treinta días para que los tribunales dicten sentencia a los casos de corrupción administrativa pendientes, amenazando emplear nuevamente la fuerza como arma de lucha"(Extraído del informe de la Dgsim, del 7 Nov 92).

Escaneado con CamScanner

rías, asimilado a Comandante insurgente, ya que se requiere de un ba... de conocimientos teológicos para manejar tan hábilmente los mensajes ... texto bíblico tan lleno de ambigüedades interpretativas, jugó con un ar... tijo peligroso, porque alertó a los organismos de seguridad, los puso a p... ducir información, y lo hicieron; los resultados se vieron, las unidades ... litares levantadas fueron escasas, el control de las alzadas, rápido.

Aclaremos el alcance de la imagen del "Comandante Zacarías": ... organismos de inteligencia no precisaron su identificación, los frentes ... surgentes que preparaban la nueva asonada, lo utilizaron en varias opor... nidades para enviar mensajes predeterminados y como un símbolo mític... un símbolo mesiánico. Una presentación distinta en nuevo estuche, de ... contenido consabido, "El destino manifiesto", el Ejército como redentor, ... militar como la solución profética, como el predestinado, que nos libra... de los males que agobian a la sociedad, el militar con la exclusividad ... reserva del nacionalismo.

El mensaje subliminal encerraba fechas, nombres, llamados, y de ma... ra deliberada nos sembraba en el subconsciente, en una forma por dem... decirlo original, la imagen del militar rodeado con una aureola redento... ligada a hechos bíblicos, en contacto prístino con las huestes celestiale... dogmas que el venezolano promedio no se atreve a cuestionar, las acep... a ciegas. "El Ejército al servicio de la paz y no de la guerra"... (..) yo sem... braré la paz, la vid dará sus frutos".

La imagen de "Zacarías" fue explotada a medias, una utilización m... adecuada habría despertado simpatías y adhesiones en masa y hasta fanát... cas en un pueblo acostumbrado a la pasividad revolucionaria.

"Zacarías" había anunciado la fecha del golpe, existían dos meses pr... bables indicados en el informe del almirante, octubre o noviembre, lun... nueva de octubre, el 11, o el 25 del mismo mes, pero consideraba noviem... bre; los informes "Iracara" lo confirman:

"El 18-11-92 Argenis Chávez Frías le comunica a **Alfredo** (a) Short Sto... que la **"cuestión grande se repetirá" la próxima semana** (22-11-92) y n... ésta (15-11-92—21-11-92) como se pensaba inicialmente"

"Douglas Bravo viajó a la región central durante el fin de semana d... 13-11-92—15-11-92 y estuvo en Valencia en donde celebró reuniones co... oficiales de las FAN aliados de **Tercer Camino**... como resultado de est... conversaciones se concluyó que el plan insurreccional se ejecutará ent... el 19-11-92 y el 24-11-92"[270].

"Antecedentes, síntesis de fechas y estimado:

270 *Informe Iracara Nº 092/241 18 noviembre de 1992*

1.1.2- Principios de noviembre:

1) Grupos castrenses Centro Occidental.....15-11-92
2) Tercer Camino.....14-11-92 / 24-11-92
3) MBR-200.....24-11-92
Fuente: Iracara Nº 092/227 del 9-11-92

1.2.2 Primer ajuste:

1) MBR-200.....
Antes del.....después del 14-11-92
Fuente: Iracara Nº 092/231 del 11-11-92.....24-11-92

1.2.3.- Estimado:

1) Fechas: después del.....14-11-92
Antes del.....24-11-92
2) Período crítico.....20-11-92 / 23-11-92
Fuente: Iracara Nº 092/233 del 12-11-92

1.2.4.- Las tres alternativas:

1) TC.....19-11-92 / 24-11-92
2) MBR-200.....22/23-11-92 / 28-11-92
3) FAV.....21-11-92 / 23-11-92 [271]

Y el profeta "Zacarías", su tiempo de profeta en la luna nueva del mes décimo, tal vez octubre o noviembre, de acuerdo al Calendario Judío y sus diferencias horarias al calendario moderno; Díaz Tarazón acertó con error de dos días, los organismos de inteligencia dieron fecha con error de un día, no había duda, los sables sonarían por segunda vez el 27 de noviembre de 1992, un poco más tarde, a las 03:00 horas, en la madrugada, cuando supuestamente todos dormían.

Si atendemos cuidadosamente las escasas páginas dedicadas a "Zacarías", hijo de "Baraquías", hijo de "Iddo", veremos que le es anunciado su servicio profético por Yavhé, el 24 del mes undécimo, en el Calendario Judío corresponde al "Scheba", luna nueva de los meses de octubre y noviembre, juguemos un poco a las hipótesis: No necesariamente las declaraciones del "Comandante Zacarías" llevaban implícito un mensaje clave, es posible que el mes undécimo, el 24, luna nueva, pudo haber sido más simple, recordemos que el informe Iracara Número 093/247, señala como días críticos, los días 23 y 24 de noviembre de 1992, fechas a su vez, estimadas por Tercer Camino y el Movimiento Bolivariano Revolucionario 200.

271 *Informe Iracara Nº 092/247 23nov92.*

Escaneado con CamScanner

"JVR (José Vicente Rangel) no asiste a las reuniones, pero se le mantiene informado. **Vinicio y Parsifal De Sola** comparten estas inquietudes con ellos esperaban el alzamiento para el 24-11-92"[272].

Mes de noviembre, fecha: 26, hora: las ocho de la noche, lugar: Palacio de Miraflores, Consejo de Ministros en pleno, se acerca el señor Luis Piñerúa Ordaz, Ministro de Relaciones Interiores, al Ministro de la Defensa

"General, esta información la acabo de recibir, es de su interés, por favor léala."

El Ministro está trajinado, la reunión se ha hecho larga, los rumores y planes desestabilizadores ocupan tiempo, las labores de descarte se hacen tediosas, unir las Fuerzas Armadas tampoco era cosa de un día, mantenerlas a raya a los políticos antagonistas viscerales de la Institución significaba enemigos jurados, de todas maneras, qué importa, el presidente Pérez Jiménez había refrendado mil veces su apoyo incondicional, definitivamente la Carpetera de Defensa había dejado de ser la feliz recompensa de los agraciados en espera de ver pasar sus últimos años de servicio...

"1.- Alzamiento diferido y fuga simultánea:

1.1.- El comité coordinador:

1) Dr. Carlos Fermín
2) Dr. Luis Alberto Peña, (a) "Romero", "El Tenista" Cnel. (r)
3) Dr. Bello
4) José Luis Cúmana (a) "Dr. Sucre" "Lucho," MEP/EC,... Coordinador civil MBR-200
5) Tte. Cnel. Miguel Madrid Bustamante.
6) Argenis Chávez
7) Dr Manuel Quijada [273] FP
8) Julio César
9) Otros abogados defensores de los oficiales del 4-F

(...)

---

272 *Informe Iracara Nº 092/251.*

273 *El Dr. Manuel Quijada aseguraba no conocer al C.A .Hernán Gruber, ni estar relacionado con movimientos conspirativos, sin embargo, pruebas tan fehacientes como una grabación telefónica indican que: "El C.A. Hernán Gruber Odremán el 24-93/13:00 horas, llamó a Manuel Quijada. No se encontraba, llamará el 3-6-93 / 11 horas"..."El 20-3-93 / 20:00 horas, Manuel Quijada se reunirá con José Antonio Co en la casa de Angela Zago y Napoléon Bravo en Prados del Este"... "Según Manuel Quijada, lo que se va a hablar es muy importante. es para organizar la cosa," sin embargo en su declaración indagatoria ante el Consejo de Guerra Accidental, folios*

1.2.- Los principales contactos:
1.2.1.- Oficiales 4-F
1) Yare
2) Cuartel San Carlos
3) Fuerte Tiuna

1.2.2.- Oficiales activos:

1) Almirante en el Ministerio de la Defensa
2) (a) Flores; Caracas
3) (a) El Negro; Valencia

No necesita detallar nombres, detenerse en ellos o sorprenderse, ya le son conocidas las informaciones sobre oficiales retirados, llama la atención, parece una conspiración de generales, y de almirantes, pero no sabe, quién de los almirantes[274] puede ser, sospecha de alguno que otro en el Ministerio; "Aníbal Hac Portas" diría, sigue hojeando páginas, no faltan nombres de conspiradores renegados, como Elonys López Guerra, se manejan más claramente que en el golpe anterior, la participación civil, José Antonio Cova,[275] "enlace de Arturo Uslar Pietri", sólo son sospechas de éste último, así que prefiere obviarlo hasta tanto no tenga elementos de juicio suficientes para poder llevar a la palestra al venerable anciano, siguen apareciendo viejos conocidos: José Vicente Rangel, Raúl Esté, Ángel Rodríguez,

---

106,107,108, pieza Nº 68, se pudo extraer lo siguiente: "El día 27 aproximadamente a las 08:30 horas, forzado por las circunstancias me movilicé de mi domicilio al Museo Histórico Militar, donde trabajo con la finalidad de establecer una comunicación o enlace entre las personas que tomaron esa zona militarmente y las personas que estaban dentro del Museo Histórico Militar, esto es en cuanto a los hechos en que aparezco involucrado y que se investigan".

274 *Los informes de Inteligencia eran reiterativos en los últimos días al respecto de una misma información: "Intentan comunicarse con un almirante en el Ministerio de la Defensa, pero se hace imposible por vía celular"... "El contacto con el almirante del 23-11-92 a las 18:30 horas. en adelante era esencial, pues de ser negativo "el documento no se firmará el 24-11-92"(Iracara Nº 92/249).*

275 *Extracto del informe Iracara 092/251, recordemos primeramente que estos documentos son de mucha credibilidad y exactitud, por estar basados en el uso de los más modernos equipos para este tipo de trabajo veamos: "Dr. José Antonio Cova, representa el enlace con Arturo Uslar Pietri, Miguel Angel Burelli Rivas y ese sector de los Notables".. "Cova no conoce en detalle el plan, pese apoyar la salida militar, posiblemente durante la reunión del 24-11-92 puede haber obtenido mayor información".. "Así mismo Cova mantiene contacto con Pablo Medina (La Causa R) , Eustoquio Contreras, (MEP), Douglas Bravo (TC) y Gabriel Puerta (BR), al grupo de DB, se refiere como "mis amigos los loquitos", Cova pensó que el alzamiento se produciría el 24-11-92 al escuchar que se habían iniciado algunos disturbios que ".ese es uno de los puntos que se han manejado: sacar el pueblo a la calle para dar inicio a lo otro".*

Escaneado con CamScanner

Douglas Bravo, Gregorio Lunar Márquez., Dra. Nilda Aguilera,[276] Dra. I... Auxiliadora de Rangel, Lic. Otoniel Picardo, entre otros.

"24-11-92: Se celebra reunión 18:00 horas, en las oficinas de M... nuel Quijada". Uno de los temas fundamentales es la salida para los o... ciales detenidos del 4-F en Yare, Cuartel San Carlos y Fuerte Tiuna... "Co... cluyen":

- Que el plazo máximo sería hasta el 4-12-92.
- Que por tanto, todo tendría que estar organizado para el 27-11-92"[277]

Pero las sorpresas repetidas, no tan sorpresas, las conforman algunos d... los asistentes al conciliábulo, los otros, ni modo, ya se sabe hasta el ha... tazgo que siempre quisieron arreglar el país a empeñones:

- Manuel Quijada
- Carlos Fermín
- José Antonio Cova"

(..)

"2.5.- Las fechas:
2.5.1.- Inicio período crítico: 27-11-92
2.5.2.- Plazo máximo: 4-12-92

Los ojos están irritados, la tensión arremete, el corazón da vértigos ... impulsos varicosos terribles, aparece un nombre, hay una especie de pa... de aire en vez de sangre y da la sensación de ausencia vital, la presión ar... rial aumenta aceleradamente, por fin tiene el nombre que le atormenta.

Retrocede tres páginas, hay algo que no concuerda en la lista de civile... involucrados, aparece el nombre de **"Hernán Gruber",** el hálito se cont... vo, la tensión ocular se expandió a los senos paranasales.

Se comunica inmediatamente con su inspector, "El Chino" Sujú Raffo:

- Mira Sujú, ¿has visto a Gruber?
- Ayer estuvo por aquí, Iván, y me pidió prestado 22.500 bolívares porqu... no tenía dinero para pagar la reparación de su automóvil y comprar una... medicinas.

-"Bueno, apenas venga, me lo detienes.

- ¿Pasó algo? -Pregunta desconcertado el inspector.
- Bueno, Gruber está metido en la conspiración, ¡me lo detienes ya!

Demasiado tarde para esa hora, el C.A. Hernán Evencio Grube... Odremán, amigo de generaciones del Ministro y del Inspector, compañe...

276 La misma que decidiera en su tribunal, un auto de sometimiento a juicio en contr... de un numeroso grupo de garimpeiros detenidos por delitos de ecocidio y entrada ilíci... ta al país, ordenándoles presentarse cada cierto tiempo al tribunal, vaya usted a sabe... cómo un extranjero sin residencia fija, a un paso de sus país, pueda tomar en serio tal... medida.

277 Informe Iracara. Idem

de toda la vida del Jefe de Estado Mayor Conjunto, tomó el camino que no tiene retroceso, donde se pierden queridos compañeros, familias y admiraciones mutuas, para dejar entrar la maligna presencia de los ulcerados odios, que nada más los apaga la muerte. Era Gruber, efectivamente, ¡Gruber!, aún no lo creía, hubiera sospechado del mismo Presidente, pero jamás de Gruber, en más de una oportunidad el Ministro había manifestado su inquebrantable confianza en el almirante Gruber; allí no se quedarían las sorpresas.

Los motivos de Gruber, él los ha explicado, pero había cosas que no encajaban, todo indicaba un golpe militar con apoyo de la izquierda, y Gruber había combatido junto al aviador en los años '60 contra "comandantes," tales como: los "Puerta Aponte", "Argimiro Gabaldón", "Douglas Bravo" y otros tantos que dieron al traste con la vida de otros tantos Juan Bimbas de esta tierra de Juan Bimbas, había algo que no cuadraba, ya se le aclararía más adelante.

Se retira intempestivamente del Consejo de Ministros, no encuentra a su chofer, la tensión enrojece su cara, al fin aparece, le ordena buscar el vehículo no sin antes santiguarle con cuanta reprimenda se le iba ocurriendo, se dirige al Ministerio, al llegar le espera por teléfono el almirante Julian Maucó Quintana,[278] comandante general de la Armada encargado:

-"Aló, mi General"

-"Dime Maucó, -le responde el Ministro".

"Aquí tengo en mi despacho al capitán de Corbeta Diego Hernández, comandante de la Unidad de Operaciones Especiales de la Armada, acaba de entregar sus armas, ya que existían planes muy concretos para tomar la Comandancia y usarla como Centro de Operaciones de un levantamiento que iba a ser mañana, también tengo al capitán de Corbeta, Luis Felipe

278 Vicealmirante Julián Maucó Quintana, Comandante Naval de Operaciones en el año de 1992, por ausencia temporal del V.A. Ignacio Peña Cimarro, quien se encontraba de comisión en la República Oriental del Uruguay, le sustituye de manera temporal, capeará acertadamente el mar de levantiscos dentro de la Armada, se hace célebre, la reprimenda moral con que conmina a uno de los cabecillas, a deponer las armas siendo obedecido en el acto. En agradecimiento, sería removido del cargo que ocupara posteriormente de manera definitiva el 19 de enero de 1994, al igual que el resto del Alto Mando acompañando a su polémico Ministro el V.A. Radamés Muñoz León, es válido hacer este aparte , por cuanto el viejo marino junto al general Tagliaferro de Lima Isaac, Comandante General del Ejército, Freddy Yánez Méndez, Comandante General de la Aviación y el General Pedro Romero Farías, Comandante de la Guardia Nacional, aplicaron de manera correcta la frase ya referida de Pilar Urbano "la solución del hombre a caballo es cuando no hay solución", esto es, tomaron las riendas del país para sí, ante la pasividad senil de alguien que no estaba llamado para el destino de la Primera Magistratura, y lo condujeron a las elecciones presidenciales en uno de los períodos más críticos y peligrosos de nuestra historia de fin de siglo.

Escaneado con CamScanner

Manrique Padrón,[279] éste se me presentó en horas de la tarde, manifest... do que había un golpe, que Gruber es el comandante"[280].

-"Manténme informado Maucó, y alerta a todas las unidades de... Armada, acuartelamiento tipo "A", preventivo el Plan Ávila en su fase ... ejecución[281].

279 Capitán de corbeta Luis Felipe Manrique Padrón, graduado en el año de 1980 ... miembro de la Unidad de Operaciones Especiales, Graduado en Curso Ranger en ... año de 1983 en Fort Benning, Panamá, ayudante del Almirante Hernán Gru... Odremán, en el año de 1990-1991, posteriormente enviado a efectuar comisión ... Kuwait, al regresar, en el año de 1992, se le destina al cargo de Segundo Comanda... del Batallón de Infantería de Marina "Simón Bolívar", surto en La Guaira, se une ... conspiración a la par de su antiguo jefe, compromete su unidad para el levantamie... del 27, el día 26, pese a que el C.A. Cabrera Aguirre, trato de convencerlo de lo c... trario, deserta, y pone al tanto al Alto Mando Naval del plan conspirativo, al sumin... trar nombres y unidades en términos exactos, contribuye a desarmar la conspiraci... desde sus tempranos inicios, luego de los hechos será detenido, sobreseído, vuelto ... detener y sobreseído de nuevo por el Presidente Interino Ramón J. Velásquez, es en... ado al exterior a efectuar curso, se observó el ambiente hostil de la familia militar tan... del grupo conjurado como los plegados al gobierno por la ambigüedad de sus act... siendo necesario que se dispusiera el disimulado ostracismo. En el libro "La Insur... ción Militar del 27 de noviembre" del C.A. Hernán Gruber Odremán señala que: ... las 3 de la tarde me dice Cabrera Aguirre que el Turco (**Capitán Manrique**) se le ha... presentado y lo notó muy vacilante, parecía que se quería rajar" ... "Esta situación ... muy grave, pues el capitán de Corbeta Manrique Padrón, era hombre clave en ... movimiento. El era el responsable de la operación de cerco sobre el Palacio ... Miraflores, para lo cual contaba con el Batallón Bolívar del cual era segundo com... dante". "Las otras unidades que Manrique había contactado estaban también comp... metidas en el esquema de maniobras tanto en Caracas como el Litoral". En con... posición el capitán de Corbeta Manrique Padrón señala en su declaración indagato... ante el Consejo de Guerra Accidental, folio 167, pieza 67 de la sentencia: "Si jam... tuve la intención de participar o colaborar con este movimiento, no ejecuté ningu... acción, no realicé ninguna coordinación para promoverlo, o colaborar o ayudar a q... se realizara, al tener en mi poder el material descrito en mi declaración pasé la n... vedad denunciando y revelando las intenciones que tenían".

280 26 de noviembre de 1992, 21:00 horas, se reciben informaciones del Alto Man... Naval que señalaban que se estaba gestando una presunta rebelión militar en la A... mada, en la que podrían estar involucrados oficiales de alta graduación, de la Armad... del Ejército y algunas unidades entre las que figuraban:

a) Unidad Táctica "Rafael Urdaneta (Utacur) localizada en la Base Naval Agus... Armario, en Puerto Cabello, estado Carabobo)

b) Unidad de Operaciones Especiales de la Armada (UOPE) localizada en Turia... (estado Aragua)

c) Batallón de Infantería Simón Bolívar, ubicado en Mamo, Catia la Mar (Extra... del informe presentado por el Ministro de la Defensa al Presidente de la Repúbli... luego de los hechos del 27 de noviembre de 1992).

281 Extracto del cuestionario certificado hecho por el Ministro de la Defensa, G/D U... Jiménez Sánchez ante el Consejo de Guerra Accidental, el día 4 de febrero de 19...

- "Ayudante, comunícame con el Alto Mando".
- "Ayudante, comuníqueme con el Presidente".
-"Ayudante, comuníqueme con todos los organismos de Seguridad del Estado, ¡vamos a ver si podemos parar esta vaina a tiempo!

Al día siguiente y después de tener la confirmación de la participación del almirante Hernán Gruber en el golpe de Estado, como jefe del movimiento, se ordena el allanamiento de la oficina del almirante y entre otras cosas de interés encuentran una carta escrita en los siguientes términos:

"Caracas, 26 Nov. 1992

Sr. General de División (Av.)
Iván Darío Jiménez Sánchez
Presente.

Respetado superior, compañero y amigo:

Me siento muy obligado a escribirte esta carta en esta hora de gran trascendencia de mi vida. No podía marcharme sin decirte que a pesar de tomar la bandera de la lucha contra este sistema, mis sentimientos hacia Ud. y los demás compañeros del Alto Mando son los del amigo de siempre.

En Ayacucho, en 1824, antes de la batalla memorable, hermanos de los bandos patriotas y realistas, se dieron un abrazo.

Créeme que no me mueve sino el deseo de contribuir en algo a reorientar nuestro país hacia derroteros de esplendor y grandeza, no persigo nada particular.

He instruido para que se respete la vida y la antigüedad de todos. Mi familia está sola, espero que no la hagan víctima de alguna venganza o

"Le ordené a la Tercera División de Infantería poner en ejecución el Plan de Operaciones "Avila" por lo cual se activaron tres grupos de tarea conjunta y el Coloco, para apoyar las operaciones".

Escaneado con CamScanner

réplica. Tengo hijos pequeños. Por favor compañero, no permitas que
les hagan daño.

Con mucha sinceridad:

Fdo. (ilegible)

Hernán Gruber Odremán[282]

El Plan de Operaciones de los insurgentes, elaborado al detalle en
clásica Escuela Norteamericana, por el capitán de Navío Ramón Em
Rodríguez Chacín, iba a pasar el examen final. Y así, sin sorpresas entró
27 de noviembre de 1992, en la historia bucólica y de despertar suicida
nuestro incierto destino; llegó el 27-N, no con tanques, ni con caras p
tadas, ni boinas rojas, llegó con mucha televisión, poco talento moti
cional de los arengadores populares, con ruido de aviones rompiendo
barrera del sonido, dejando caer su carga de muerte y caos, atacando
Frenesí de Tiburones", entró con el brazo armado de la Marina de Guer
su joven y rebelde hija: la Infantería, y a la zaga pero esperando llevarse
mejor presa, oportunistas de partidos pequeños y los retazos de la izqui
da insurgente.

La Guerra del Aire, la Guerra de los Medios, y la Infantería de Mar
en su última revancha por resarcir las afrentas a Jesús Teodoro Moli
Villegas de El Carupanazo; Manuel Ponte Rodríguez, Pedro Medina Silva
Víctor Hugo Morales del El Porteñazo en 1962; como quiera llamar
mezcla inentendible de excelentes y malos oficiales, de notables y no
notables, de partidos radicales fachada de brazos guerrilleros, en fin tod
aquellos grupúsculos que desde siempre han querido llegar al poder
importar los medios, es decir, haciendo válida la sentencia de que **"el f
justifica los medios"**. Por las tendencias observadas podemos calificar
como golpe llevado por la derecha, para usufructo de la izquierda, del
dicalismo y de la intolerancia.

---

282 Carta manuscrita enviada por el C.A. Hernán Gruber Odremán al G/D (AV) Jiménez Sánchez el 26 de noviembre de 1992.

LOS ORÍGENES DEL 27 DE NOVIEMBRE

Siempre se ha dicho que la historia debe dejarse reposar, para que queden en el fondo las pasiones, parcialidades y tendencias interesadas, y floten las verdades que siempre se ocultan por intereses de baja jerarquía y pequeñas mezquindades, por citar un ejemplo: ahora que ya la Generación del 28 está próxima a desaparecer, es cuando se ha podido evaluar la labor de Gobierno del general Gómez, de tal manera que será muy probable que debamos esperar que todos los protagonistas de esta asonada mueran para que un historiador, impulsado por la curiosidad inmanente a su profesión y de su arte, muestre una aproximación narrativa valedera; por lo pronto hemos querido hacer referencia a documentos que probablemente servirán para las próximas generaciones, y evitar el destierro obligado a que se verían, sí "una revolución patriótica" decreta que ciertos escritos, libros y archivos no son válidos, que si la historia hay que rehacerla de nuevo, que si debe ser oficial, en fin, tantas tonterías de quienes juegan a comenzar todo, derrumbando lo poco que en pie queda, para así poder justificar sus errores y sus fracasos. El mejor ejemplo sobre lo que afirmamos en esta sentencia es la historia escrita por los interesados después de los golpes de Estado del 18 de octubre de 1945 y de enero de 1958.

"Con 34 millones de presupuesto, me dije, algo puedo hacer en la frontera antes de que se vaya el año, lo comentaba a varios generales en el almuerzo, mientras intercambiábamos ideas sobre la crítica situación del país".

-Gruber quiero reunirme contigo, al finalizar el trabajo, me dice Cabrera Aguirre.

-Como no compañero, te busco en tu oficina a eso de las 5:30 p.m., bajé al sótano y entré directo a la oficina.

-¿Qué le pasa al tigre? (apelativo que tienen los oficiales de la Infantería de Marina que realizaron el Curso de Guerra Irregular, en Panamá en 1968).

-Tigrazo, quiero plantearte algo delicado, si estás dispuesto echamos pa'lante, si no, cuento con tu discreción.

-¡Ah cará!, no me vayas a decir que vamos a tumbar al gobierno.

-Pues de eso se trata compañero, aquí no hay otra salida. O se le pone orden a este país, o se lo llevó el diablo. Además, tú eres de los que más has denunciado esta situación.

-¿Y quiénes más están en todo esto?

Escaneado con CamScanner

-Por el momento sólo Visconti. Tú tienes un gran ascendiente, mu
gente habla de ti y yo creo que la situación no nos deja otra salida.
-La verdad, chico es que se han despreciado todas las propuestas para
salida a la crisis. El descaro raya en el insulto.
-Bien, entonces esta noche tenemos una reunión en casa de una pers
del mundo civil, amigo de Visconti.[283]

Este es el primer contacto para ir dando forma a lo que vendría a ser
segundo intento por derrocar al gobierno[284].

Y con Gruber como aparente líder del movimiento, se van a embar
en la nueva aventura: 2 almirantes, 1 general de la Aviación, 2 genera
retirados del Ejército, 2 coroneles del Ejército, 2 de las FAV, un capitán
Navío, 4 tenientes coroneles del Ejército, 12 de la Fuerza Aérea, un capit
de Fragata, un comandante de la DIM, dos capitanes de Corbeta, 18 may
res de la Fuerza Aérea, 1 de las fuerzas terrestres, 2 de la Guardia Nacion
4 capitanes del Ejército, 20 de la Fuerza Aérea, 9 tenientes del Ejército,
de la FAV, uno de la FAC, un teniente de Fragata, 3 subtenientes de la FA
29 suboficiales, 21 sargentos de Tropa y 56 civiles, sin contar con aquell
que nunca fueron ni siquiera citados al Tribunal Extraordinario por con
niencias o pactos políticos.

El propio testimonio del almirante Gruber explica la manera de cóm
se involucra en la intentona golpista en su segunda edición; el origen d
27-N tendrá raíces más perecederas, más egoístas, más personales, de co
tos alcances de vista, no de aquellos que llamaba el general Pérez Jiménez
"de jerarquía", sin embargo no se perderá en las imprecisiones, fruto d
romanticismo y la condescendencia para con las acciones propias que
tiempo delega en el caso de los líderes del MBR-200, otorgándoles crédi
en justicia que habían realizado un extraordinario trabajo de captació
adoctrinamiento y planificación a largo plazo; el 27 de noviembre, se va
perfilar como un empujón para terminar con el tambaleante gobierno
Pérez, una carrera contra el tiempo por dar un desenlace final a las in
rrogantes que dejara la primera asonada, preciso en captar milicias m
litares y civiles con temor, subestimando a los seguimientos de los organ
mos de inteligencia del Estado, una de las primeras y fatales imprecisione
el 27 de noviembre, vendrá como la revancha del remordimiento de
Fuerza Aérea, que no saliera aun estando involucrada en la primera asona
da del año,[285] y sin justificar ninguno de los irreparables daños que ca

283 *Se refieren a "Luis María" identificado por el mismo Gruber como Vinicio de Sol*

284 *C..A.. Hernán Gruber Odremán. "Insurrección militar del 27N1992. Por el honor
las armas".*

285 *Extracto del documento "Grupos de Presión", "autor desconocido", dirigido a
destinatario único, el Ministro de la Defensa, de fecha 13 de febrero de 1992
Definitivamente había miembros de la FAV involucrados con los insurrectos, pero
luego abandonaron el plan en el último momento del fallido golpe. Esto toma fuer*

*sarán sus armas, lo visualizamos como la necesidad de justificación exis-
tencial de quien hizo un raquítico papel, cuando estaba llamado a colmar
el escenario, de allí, una de las secundarias causas de la violencia extrema
que manifestaron el día de los acontecimientos; la Fuerza Aérea estaba
involucrada en ambos golpes, suficiente documentación se ha aportado
para corroborar rumores e informes de inteligencia, porque de no ser así
¿De qué manera se justifica que los comandantes del 4 de febrero no
incluyeran en su planificación, la toma de las bases de la Aviación y el ase-
guramiento de sus naves? Debieron haberlas neutralizado, o bien por el
sentido de la estrategia que así lo dicta o por las lecciones de nuestra
Historia Contemporánea, que así lo previene.*

*El 27 de noviembre será la radiografía de las ambiciones; en este aparte
relacionado con el tema de los orígenes tendremos que referirnos a los
conciliábulos y a los asuntos tratados en ellos, puesto que no existe histo-
ria del movimiento del 5 de Julio como tal, con sucesos acontecidos a
través de los años, sino de los efímeros meses que van desde febrero hasta
noviembre de 1992.*

*Las posibilidades de obtener un dividendo político convertido en poder
real y efectivo, la posibilidad de ganancias fabulosas a la sombra del bene-
factor Estado, la necia y obsesiva idea de romper con la natural cadena de
las promociones temporáneas a otros grados, y por último, los deseos rea-
les, pero utópicos, de un pequeño sector debidamente canalizado, con es-
caso conocimiento de la política y de lo político, que fueron usados como
tontos útiles, y que como tales comparecerían ante el Tribunal Extra-
ordinario.*

*El golpe de noviembre no es la continuación del golpe de febrero, habrá
algunos autores de éste que no salieron a la luz pública, o sobre los cuales
las sospechas eran pobremente fundadas, el golpe de noviembre tendrá
nuevos protagonistas, y algo más interesante, es la canalización de las
inquietudes de ciertos sectores de la joven oficialidad, de tal suerte que
serán los almirantes y los generales quienes capitalizarán para sí la inicia-
tiva y el liderazgo de la nueva asonada, la intentona del 4 de febrero fue
conducida por tenientes coroneles (aunque hemos fundamentado que exis-
tían grados más altos detrás del escenario[286]), pero esto no lo sabían com-*

*si atendemos a que no hubo acciones iniciales que obstaculizaran el despegue de los
aviones.*

286 *Referente a cuál era la verdadera jerarquía en el golpe de febrero, los comandantes
detenidos en Yare hicieron un declaración para el diario francés "Le Monde", y que el
diario "EL Globo" publicara el 8 de mayo de 1992, estos expresan lo siguiente: "¿Es
cierto que el Ministro de la Defensa estaba al corriente de la acción que emprende-
ría?... Si, estaba al corriente, pero no pertenecía al Movimiento Bolivariano, tenía un mo-
vimiento paralelo al nuestro, logramos conocer sus intenciones al lograr infiltrar en sus
reuniones oficiales nuestros. Ellos concebían un plan "Jirafa" que consistía en "dejar-
nos actuar", conocían nuestros movimientos, tenían identificados a los líderes, el día y
la hora de nuestra operación y no hicieron nada por detenerla, al contrario, alguno de
nuestros oficiales pensaron que el general Ochoa era el líder del movimiento"*

Escaneado con CamScanner

pletamente los nuevos dirigentes, o algunos de ellos, esta vez no iba a [illegible] ducirse un descalabro de grados y ascensos meteóricos producto de [illegible] y retiros, el golpe de los almirantes y generales, evitaría tal debacle, las [illegible] quietudes de algunos sectores militares serían satisfechas, las corrientes [illegible] opiniones sobre la remoción de Pérez, ¡ni qué decir!, pero eso sí, las [illegible] ciones serían en base a los dictados de la disciplina vertical, por su orden jerárquico nada de oficiales de baja graduación en la Junta.

Fruto de la premura de desarrollar prontas operaciones fue el desco[illegible] mar hasta qué punto estaban radicalizados los oficiales del MBR-200, y l[illegible] problemas que causarían si el golpe entraba triunfante a Miraflores; d[illegible] hecho, más adelante lo probaremos, la tirantez que existió y lo difícil q[illegible] fue tanto para los oficiales detenidos en el San Carlos y Yare, como para l[illegible] que estaban activos dentro del Ejército y que no habían sido identificad[illegible] por los organismos de inteligencia, el aceptar plegarse a un nuevo golp[illegible] comandado por la Armada y la Fuerza Aérea, la mentalidad de aquel se[illegible] tor no lo permite, es convicción de aquéllos que el rol protagónico deb[illegible] venir de parte de la Fuerza más "antigua".

La poca participación del Ejército revela varias cosas: primero, no existe[illegible] confianza en un liderazgo distinto al natural; segundo: negación a queda[illegible] relegado a un plano inferior participativo, esto fue fundamental; tercero[illegible] falta de resolución de los comandantes de unidades comprometidos; cuar[illegible] to": cambio de mandos sensibles y bajas súbitas ordenadas desde el Minis[illegible] terio que indicaban lo cerca que el DIM estaba de los conjurados; quinto[illegible] demagogia y ofrecimientos irresponsables de sectores políticos y económ[illegible] cos al estamento militar, cuestión que hizo sobreestimar las supuestas fuer[illegible] zas participantes hasta el punto crítico de que el movimiento terrestre fuer[illegible] escaso, y por último: Chávez.

Chávez fue uno de los principales responsables de que la asonada de[illegible] 27 de noviembre no desplegara mayor cantidad de fuerzas terrestres, [illegible] Chávez iba a ser el principal responsable de que la junta recién formad[illegible] fuera al fracaso, dando saltos en golpes y contragolpes; si Chávez tuvo l[illegible] capacidad de captación de hombres que dice tener, pudo haber propicia[illegible] do una mayor participación en los sucesos del 27; de otra forma desnud[illegible] su poca capacidad de consenso, se nos ocurren dos cosas: o Chávez no te[illegible] nía el arraigo que pregona[287] o Chávez no quiso sino aportar un mezquin[illegible] sector para observar si lo hechos permitían su libertad, y, ¿si era liberado[illegible] ¿Chávez aceptaría el nuevo orden?... ¿Aceptaría el minúsculo papel de se[illegible] nuevamente Comandante del Batallón Chirinos o pediría más? Si le er[illegible] otorgado más, por ejemplo, ser miembro de la Junta ¿Compartiría gusto[illegible]

287 *El 14 de diciembre de 1994 Chávez diría en su discurso dictado en el Aula Magn[illegible] de la Universidad de la Habana: "(..) No, no desechamos la vía de las armas en V[illegible] nezuela, nosotros seguimos teniendo más del 80 por ciento de opinión favorable en[illegible] los militares venezolanos, en el Ejército, en la Marina, en la Fuerza Aérea y hasta e[illegible] la Guardia Nacional".*

el poder?... ¿Estaría capacitado para compartir mando y responsabilidad?... ¿Los hechos nos han demostrado que Chávez no acepta la controversia como proceso natural del debate democrático o lo entiende como oposición irresponsable y a ultranza?... ¿Qué ha demostrado Chávez con hechos en estos tiempos? Que no agradece, que no perdona, que no comparte, que quiere el poder puro y simple, que no es un demócrata, que es un demagogo, un mal aprendiz de dictador.

Se nos ocurre que Chávez apoyaría a la nueva Junta mientras, de acuerdo con su criterio, condujeran al país por senderos verdaderamente democráticos y de grandeza (habría que ver qué entiende Chávez por tales términos).

"Las declaraciones del señor Arias Cárdenas desde Miraflores, en el mes de febrero de 1994 fueron contundentes. Aseguró no tener proyecto político (lo que lamentamos en aquel momento), luego demostró que es un político con todas las de la ley y se lanza como candidato a Gobernador del estado Zulia apoyado por La Causa R. Por fin se consolida un coqueteo de muchos años, pero regresemos al punto inicial. Desde Miraflores Arias Cárdenas aprovechó para recordarnos algo, dijo: "que no habrá conspiración en las Fuerzas Armadas mientras haya un gobierno probo, digno y responsable que se preocupe de los venezolanos".

¿A qué estamos jugando? No nos están engañando. Desde Miraflores o desde nuestros televisores nos lo están advirtiendo: "Mientras haya... o mientras el chinchorro esté templado... pero apenas afloje vamos con todos los hierros". Y aunque este gobierno llegó montado en la cresta de la ola del 4 de febrero, es obligación suya y de cualquier persona sensata desmontar el circo de quienes en nombre del honor sólo quieren el poder... a cualquier precio"[288].

Esta referencia del comportamiento de los conjurados ya en libertad bajo el nuevo gobierno puede insertarse con pequeñas modificaciones en el teórico caso de que la Junta se hubiera instalado el 27 de noviembre de 1992. ¿Quién dice que las declaraciones y actitudes habrían sido distintas?

De nuevo las tendencias redentoras, las tendencias de predestinados.

"Lo más tímido que se puede preguntar de estas declaraciones hechas desde el despacho presidencial es ¿Quién le otorga a las Fuerzas Armadas, a un sector de ellas o a una cofradía de uniformados, el derecho a decidir por nosotros?... ¿Son ellos el termómetro ético del país? Para poder decir: Señores, el gobierno ha dejado de ser probo digno y responsable por lo tanto tenemos luz verde en materia de conspiración" [289].

288 *Diario "El Nacional" Artículo "Mientras haya chinchorro" de Carlos Oteyza Scull.*

289 *Idem*

Escaneado con CamScanner

LA SITUACIÓN DENTRO DE LAS FAN

Para el 13 de febrero de 1993 la Dirección de Inteligencia hace un diag... nóstico de la situación nacional; entre otros puntos toca el concerniente a las Fuerzas Armadas, y además resalta lo siguiente:

"A raíz de los sucesos del 4 de febrero del 92, las Fuerzas Armadas se han convertido en un grupo de presión, y se respira un ambiente enrarecido y de incertidumbre".

"Hay malestar en el Ejército y desconfianza en los diferentes niveles. En la Armada hay malestar entre la mayoría de los almirantes y los capitanes de Navío por el estilo anárquico que aplica el Comando General en la conducción de esta Fuerza. A esto se aúna la evidente incapacidad de algunos oficiales de alta jerarquía en cargos sumamente sensibles".

"Hay comentarios que aseveran que definitivamente había miembros de la FAV involucrados con los insurrectos, pero que luego abandonaron el plan en el último momento del fallido golpe"...

"La Guardia Nacional, hasta ahora, no está comprometida de una manera importante en las actividades de insurrección o con malestar hacia sus metas naturales".

"Si a todo esto le agregamos la campaña que están haciendo algunos medios de la prensa, podemos creer que las Fuerzas Armadas no están bajo total control y se tornan peligrosas".

"Dentro de todo este cuadro de grupos de presión, se puede inferir que los grupos de mayor peso en la estabilidad del gobierno serían: Las Fuerzas Armadas (que hasta ahora han sido decisivas); la población que puede ayudar a lograr consolidar cualquier movimiento o rechazarlo si éste es pequeño, y la prensa que puede incitar, atraer o desmotivar a las Fuerzas Armadas y a la población"[290].

Las Fuerzas Armadas evidentemente se habían fracturado, más de tres logias dentro del Ejército, el MBR-200 principal responsable; las Fuerzas Armadas con las armas en las manos se habían erigido a pesar del fracaso del intento de golpe en árbitro y electores, un grupo de presión decisivo, más decisivo que pueblo y prensa; los meses que comienzan a correr después del 4 de febrero estarán a favor de los movimientos conspirativos; las divisiones entre oficiales se acrecientan y se hace pública esta escisión.

Las corrientes de opinión favorables a un golpe de Estado, las encuestas que reforzaban tales apreciaciones, influyen en el ánimo de otros sec-

290 Documento: "Grupos de Presión"

tores del brazo armado de la República, hasta el momento ajenos a la anterior asonada:

"A partir del fracaso del 4 de febrero de 1992, el ambiente de inseguridad y las actividades conspirativas originadas por integrantes del MBR-200 se siguieron sucediendo, logrando así el movimiento mantenerse vigente, aunque con altibajos; estas actividades se fueron presentando paulatinamente a lo largo del período comprendido entre febrero y finales de noviembre de 1992. En parte aquellas que se relacionaban directamente con la subversión o con el medio militar pudieron ser detectadas y en parte obstaculizadas por esta Dirección, con medios operacionales tales como el seguimiento, la difusión de información a los comandos y dependencias interesados". "Sin embargo la naturaleza misma de otras situaciones que iban conformando la coyuntura del momento, particularmente aquellas de índole político y socioeconómico, fueron ajustando una estructura de apoyo y sostenimiento del ambiente insurreccional".

"De forma general, las diversas y sucesivas situaciones que, entre otras, conllevaron al nuevo intento de golpe de Estado del 27NOV92, son las siguientes:

1.- El fraccionamiento existente entre los miembros de la institución armada, a raíz del fracaso del intento de golpe de Estado del 4FEB92 y del tratamiento que se le dio a los militares que participaron en los sucesos, ya que la mayoría salió en libertad casi de inmediato, se incorporó a su trabajo rutinario y otros fueron becados para cursar estudios en el exterior o a ocupar cargos en embajadas y en la ONU, aunque en su gran mayoría no reincidieron en actuar durante el intento del 27NOV92 sí fueron un factor que indirectamente contribuyó a este clima de inestabilidad y mutua desconfianza.

2.- La difusión de una campaña publicitaria a favor de los líderes del MBR-200 por parte de grupos interesados.

3.- Gestación y desarrollo de coordinaciones conspirativas entre militares y grupos radicales, identificados con **Bandera Roja**, ex miembros del **PRV** y **Venceremos**.

4.- La permanencia en el tiempo de actividades conspirativas dentro de las Fuerzas Armadas, el ejemplo más relevante es la planificación de un nuevo intento para el 4OCT92, obstaculizado y posteriormente abortado gracias al flujo de información obtenida y a las medidas posteriores que se tomaron, las cuales fueron insuficientes, ya que a pesar de haber dado de baja a uno de los oficiales participantes, tres de los implicados reincidieron en sus actividades conspirativas"[291].

Las acciones disciplinarias tomadas contra los oficiales que se vieron

291 Informe de inteligencia presentado por la DIM el 7 de diciembre de 1992 en relación a los sucesos del 27NOV92.

Escaneado con CamScanner

involucrados de forma más o menos activa o por los menos apoyando
forma indirecta (salvo los recluidos en Yare, el Lino de Clemente y San
los) los sucesos del 4 de febrero, fueron de escasa contundencia, en
gunos casos, de premiación con un ostracismo dorado en el exterior,
más que un castigo, es una reconocida recompensa [292].

Tal vez en algunas situaciones, sólo eran sospechas lo que se cern
sobre algunos oficiales, de cualquier modo la averiguación debió profu
dizarse para limpiar el nombre del involucrado o para hacer las acus
ciones y cargos precisos, y llevarlos a una sentencia definitiva.

Las becas, los envíos como adjuntos de agregados en el exterior,
reasignaciones en cargos administrativos, fueron interpretados por la
cialidad como un tipo de recompensa por sus acciones, o como una inju
ticia hacia los que sí se habían mantenido leales al sistema; no era extra
escuchar quejas como éstas:

"Aquí como que es mejor alzarse para que lo manden a hacer curso al
terior o a una embajada, porque de resto, se sigue siendo el mismo pendejo"

La Comandancia General del Ejército envía por los sucesos del 4 de
brero a varios oficiales al exterior,[293] entre otros tantos que fueron a recorr
el mundo, se pueden mencionar:

1.-Agregadurías (en calidad de adjunto):

Bolivia: Tcnel. David López Rivas
El Salvador: Tcnel. Emiro Brito Valerio
Nicaragua: Tcnel. José Rafael Angarita
Argentina: Tcnel. Víctor Luyando San Miguel y Cap. Andrés Galíndez
Alvarez
Guatemala: Cap. Carlos Bonilla Estrada
República Dominicana: Cap. Clíver Alcalá Cordones
Guyana: Cap. Moisés González López

---

292 *Podemos citar un ejemplo que provocó una gran polvareda entre las filas de Ejército, por la poca equidad como se trataron a los oficiales implicados, el Sbtte. (E) Fernando Prieto Ochoa, sobrino del entonces Ministro de la Defensa, y que se vier involucrado en los hechos del 4 de febrero, atacando con fiereza el Comando de Regional N°3 al cual prácticamente destruyó; fue enviado al exterior con una beca de Plan Gran Mariscal de Ayacucho. Sin conocimiento de sus comandantes naturales, e contraposición con los subtenientes Leonardo Luis Herrera Medina, los sargento Aguilera Orellana Wilfredo, Martínez Rosales Henry, García Estrada José, Avila Añe Acribici y Wilmer Alexander Mendoza, que presuntamente fueron dados de baja po propia solicitud. Esto por citar un ejemplo.*

293 *Extraído de "Asignación de oficiales involucrados en los sucesos del 4FEB92, a la diferentes unidades y dependencias del Ejército", de fecha 30SEP92.*

2.- ONU Yugoslavia:
Cap. César González Espinosa
Cap. Alexis López Ramírez
Cap. Luis Ojeda Arenas

3.- ONU El Salvador: Cap. Canelones Guevara Celso

4.- Becas Gran Mariscal de Ayacucho

Tte. Fernando Prieto Ochoa (sobrino del Gral. Ochoa Antich)
Tte. Reinaldo Mujica Guzmán
Tte. Raúl Pérez Rodríguez

Estas acciones propician malestar, y el malestar sumado a los rumores que corrían desde el Batallón Mariano Montilla, ubicado en Luepa, hasta el "Monagas" de Maracaibo, crearon el ambiente y las condiciones para que otros factores se unieran y permitieran la coyuntura favorable para un nuevo golpe de Estado

LOS RUMORES

La propagación de rumores en forma maliciosa y/o con intenciones bien definidas, modeló el golpe, formó matrices de opinión, conductas colectivas derrotistas mostrando imágenes de un país sin salida, ajeno a su realidad, imagínese usted, el apremio, la desesperación e impotencia que tales indignidades crearon dentro de los cuarteles y bases, y por supuesto, bajo estas condiciones obtenemos el efecto deseado, los ánimos dispuestos a rescatar la nación que se pierde, la nación que se nos escapaba de las manos.

"Venezuela es un país que desde siempre, por una u otra causa, ha estado preñada de rumores, que no es otra cosa que un fenómeno social, es la voz que corre entre el pueblo, sobre algo que puede suceder, pero sobre lo cual no existe certeza de ningún tipo y que generalmente, va creciendo y haciéndose más agudo"... "hasta llegar un momento en que ese rumor hace crisis creando graves conflictos, no sólo en las entidades, organizaciones, instituciones, etc., sino en el conglomerado en general".

"En el país, unos meses antes del intento del golpe de Estado del 4 de febrero de 1992, se iniciaron de manera un tanto discreta, dentro del seno de las Fuerzas Armadas algunos rumores de un presunto golpe de Estado, rumores que fueron recogidos y analizados por los cuerpos de seguridad,

Escaneado con CamScanner

llegando a la conclusión de que sí había un grupo de oficiales del Ejér... que estaba promoviendo reuniones conspirativas, pero no se logró re... evidencia contundente al respecto. Después del 4 de febrero de 1992... fracasar la intentona golpista, se inicia una campaña de rumores en for... abierta, sobre un nuevo intento cívico militar para derrocar al gobierno...

"En esta oportunidad los rumores sobre el nuevo intento de golpe... Estado fueron tan agudos, que se hizo costumbre dentro de las Fuerzas A... madas el acuartelamiento continuo de sus efectivos, haciéndose de es... manera la institución armada eco de dichos rumores, los cuales en su gr... mayoría eran falsos; sin embargo, grupos de profesionales militare... algunos de ellos con participación directa en el 4-F, otros impulsados p... la aventura y tal vez con el deseo sincero de tratar de componer o enfren... mejor las distorsiones que vivía el país, y en esta oportunidad, en comu... nación con personalidades y grupos de civiles, empezaron a planificar ... nuevo alzamiento contra el gobierno"[294].

Los rumores de golpe conformaron la principal característica entre l... meses comprendidos de febrero a noviembre de 1992, desgastaron energ... y vitalidad necesaria en otras atenciones de seguridad con mayor índ... prioritario, fue la mejor excusa para los ambiciosos de naturaleza y dob... gó voluntades de oficiales con conceptos idealizantes sobre la política, d... rivados de su ignorancia en esta materia, al llevarlos al término simple d... bien o del mal, se manipularon buenas intenciones, y en gran parte n... llevó al 27 de noviembre. Los orígenes de estos rumores fueron diversos... pero la particularidad de éstos ha sido el preciso efecto que tuvo en ... Institución, última consecuencia jamás deseada: el Ejército a la calle, ... pelear, a desgastarse entre ellos mismos.

Nuestras investigaciones apuntan que los rumores tuvieron bastan... penetración en las Fuerzas Armadas, porque integrantes de ella así lo plan... ficaron y materializaron. Los rumores venían del San Carlos, que se co... virtió en especie de oráculo, lugar de peregrinaje obligado para los qu... gustaban enterarse de noticias supuestamente de primera mano, de un... credibilidad que pocas personas (dada la imagen boyante de la que goza... ban) se atreverían a desmentir, había que mantener vigente el MBR-20... había que mantener viva la llama de la conspiración, de las causas que l... inspiraron, había que motivar a la población.

Los rumores salidos del San Carlos y Yare seguían la ruta de los fam... liares de los detenidos, anunciando nuevas acciones, saqueos, cacerol... zos, etc.

La izquierda radical y demás especies saurias fueron otra fuente impo... tante de rumores, que sabemos por diversos documentos por ellos elab... rados, forman parte de sus objetivos programáticos de desestabilizació...

294 *Informe con destino único, dirigido al Ministro de la Defensa, elaborado por la D... llamado "Análisis de los Rumores".*

Otra vía fue la de oficiales pertenecientes al MBR-200 que no fueron detenidos o que no se les comprobó participación alguna o conexa; se pue... de ver esto como una forma de desmoralizar y captar oficiales leales al movimiento.

Estas actitudes se vieron reforzadas por las declaraciones a los medios que hicieron los comandantes presos en Yare por aquel entonces; veamos:

El 4 de agosto de 1992 Radio Rumbos hace una entrevista al Tcnel. Hugo Chávez Frías, luego de hacer lo propio con el gobernador del estado Carabobo, Enrique Salas Romer; con el Dr. Oswaldo Alvarez Paz, goberna... dor del estado Zulia; con los diputados Manuel Esculpi (Jefe de la Fracción Parlamentaria del MAS), Ibrahín Sánchez (Copei) y Reinaldo Cervini (inde... pendiente), quienes aportaron el abreboca deseado: "Que no se han pro... ducido cambios significativos que demanda el país", y que la "reforma constitucional no llena las expectativas de la población".

"Al ser entrevistado Chávez, señaló una última propuesta a la nación donde invoca la voluntad del país y la soberanía popular para llegar a los acuerdos necesarios. De no ser así "nada ni nadie podrá evitar el que volvamos a empuñar las armas de la República. El Ejército Bolivariano ha crecido, se ha fortalecido, ama, sufre y espera por ahora"[295].

Es necesario señalar que se percibe en el programa una dirección clara... mente detectable por los organizadores, por cuanto se entrevistan persona... lidades del quehacer político; luego, ciudadanos comunes que opinan so... bre términos tan amplios y álgidos como lo es la situación nacional, para luego justificar el llamado colectivo que hace Chávez para lograr apoyo y su intención de insurgir nuevamente; las preguntas en general no daban margen de tocar otros temas. Básicamente se centraban en el dilema (ya resuelto de antemano) de si era necesario una nueva conspiración o no.

El 24 de agosto la emisora FM 104.5, trasmite una entrevista moderada por el señor Napoléon Bravo al Tcnel. Hugo Chávez Frías, quien luego de hacer un recuento sobre las trilladas causas que obligaron a su movimien... to a insurgir, de las metas del MBR-200, etc, señalaba:

"Hoy por hoy, el militar es diferente al que existía para el momento en que fue derrocada la dictadura".

El militar formado con alto nivel de capacitación profesional, estudioso, conectado estrechamente con la sociedad, reclama una estimación diferente a la que actualmente se le da.

"La posición del MBR-200 ante la actual situación es bastante clara, creemos que el juego está trancado, la situación pareciera no tener una sal... ida viable y segura por diversas variables que escapan".

"Hemos dicho que la situación tiene dos posibles formas de salida: 1) Una salida pacífica. 2) La otra, violenta".

295 *Análisis del programa transmitido por "Radio Rumbos" el 4 de agosto de 1992, donde intervino el Tcnel. (Ej.) Hugo Chávez Frías, elaborado por la DIM el 11AGO92.*

Escaneado con CamScanner

"No estamos agitando, no deseamos que esta situación llegue a
extremo, que sería trágico para el país, pero pareciera que la actual di
gencia política y los cogollos de los sectores dominantes estuviesen tra
mente incapacitados para evaluar, analizar, lo que es un desarrollo en
proceso político".

"La situación, el juego está trancado por la ignorancia, la prepoten
de CAP en no querer oír el clamor nacional. Cuando una dirigencia sord
ciega e insensible está tratando de sobrevivir, no quiere entender que
modelo de sociedad, del sistema político llegó al colapso".

"El MBR-200 ha elaborado un documento fijando posición claramen
y este documento pudiera ser, no quiere decir que nosotros tengamos
verdad en la mano, una propuesta sincera, que hemos entendido en to
dimensión lo que significa el Ejército del Libertador *y que hemos toma
toda la inmensidad filosófica, la responsabilidad que nos impone la Ca
Magna de defender la Patria y sus instituciones"* (cursiva del autor).

"Declaraciones sobre anuncios que han hecho los miembros del Al
Mando Militar y el alto gobierno, hace pensar creer que el MBR-200 en
seno de las FAN ha sido totalmente desmantelado. Yo quiero decirle a to
el país, nación, FAN, que esto es totalmente falso, estoy completamen
seguro que en estos mismos momentos cientos de oficiales activos dent
del Ejército, dentro de las Fuerzas Aéreas Venezolanas, dentro de
Guardia Nacional, de la Marina de Guerra Venezolana que me está oye
do, sus familiares y que pertenecen al MBR-200 a todas estas palabras, o
terios, y señalamientos por cuanto como en algún documento por allí
hemos dicho, que el MBR-200 no fue derrotado el 4-F, después que insurg
mos a la luz pública".

"La única real, política, concreta, tiene nombre, el MBR-200 y todos l
sectores comprometidos con el proceso de transformación, los estudiante
obreros, juntas de vecinos, campesinos, sacerdotes, empresarios honesto
en resumen el pueblo de Venezuela. Esa es la garantía, respaldados por l
armas que ya tiene en sus manos el MBR-200 en cuarteles, bases aére
calles, caminos, en todas partes"[296].

Tomemos las últimas palabras de Chávez por la gravedad que engloba
"las armas que ya tiene el pueblo de Venezuela" ¿Cuál pueblo?... ¿
común, el que se levanta día a día a ganar el sustento diario a pesar d
infinitas penurias?

"O este pueblo".

"En Valencia hay 15-20 paquetes de C-4 con fulminantes y detonador
eléctricos"

"A este material tiene acceso el **capitán Ramón Pírela** que trabaja en
Liceo Militar".

---

296 Entrevista al Tcnel. Hugo Chávez Frías el 26AGO92 por la emisora FM 104.5.

"Ramón Pírela es de Caigua, Bobure".

"...¡Es arrecho!".

"Podría traerse el C-4 para Caracas, Tercer Camino ya tiene una ca-
mioneta" [297].

O este otro "pueblo" de Chávez:

"Algunas armas provenientes de las FAV, en Maracay, han sido guar-
dadas en un depósito en la región central. Dicho depósito contiene:

-FAL 7,62 mm.....60
-Pistolas.....80
-Granadas de mano.....5 cajas
-Proyectiles.....Suficientes
-Armas varias[298]

Tal vez las "milicias civiles de Chávez", según nuestro entender, y a juz-
gar por la amplitud y globalidad fruto de ese liderazgo que supuestamente
ejerce sobre nuestra población para entonces, tienen las armas.

Veamos otro vergonzoso ejemplo de material de guerra incautado en
instituciones universitarias, ¿retornaría ese parque a los cuarteles una vez
finalizada la "revolución de Chávez" o permanecería en lugares distintos
para fines inconfesables?, como ocurre con una buena parte de las de
Bracamonte y otras más, también perdidas en esos acontecimientos y que
aún no han sido recuperadas.

"RELACIÓN DE MATERIAL DE GUERRA INCAUTADO"

Fusil Automático Pesado.	01
Fusil Automático Liviano	17
Revólver	03
UZI	03
Pistolas	01
Escopetas	11
Granadas explosivas	01
Granadas de humo	01
Granadas lacrimógenas	11
Bombas molotov	122

---

297 Extracto de Informe Iracara.

298 Extracto del Informe Iracara 093-038

Escaneado con CamScanner

Bayoneta	01
Máscaras antigás	06
Escudos contramotines	02
Equipos de campañas	04
Uniformes de campaña	06
Medias botas de campaña	33
Cartuchos 7,62	3.207
Cartuchos 9 mm	2.087
Cartuchos de dinamita	01
Cargadores UZI	03
Cargadores de FAL	31
Niples	22[299]

"Las armas del pueblo de Chávez, el mismo tipo de pueblo que co... ceptualiza Douglas Bravo, quien ordenó a los miembros de Tercer Cami... proceder a trasladar armamento que se encuentra en el interior del país, ... la región central y Guárico, 50 FAL, armas no identificadas 22, menc... naron misiles, podrían ser Carl Gustav, La Vega 15 FAL, así mismo traer... equipo de radio scanner para monitorear las comunicaciones militares"[300]

"Las armas del pueblo", vale decir, que no fue 'la multiplicación de l... panes' versión Chávez Frías, quien ordenó extraer armas a Bracamonte ... Fuerte Tiuna, por ejemplo, 3.000 cartuchos de fusil automático liviano ... aparecen en el Pedagógico de Maracay 3.207; la irresponsabilidad de Ch... vez Frías llega a límites inimaginables, no sólo fue la extracción de arm... de Fuerte Tiuna, fueron otras extracciones, durante y después del 4 ... febrero, y antes, durante y después del 27 de noviembre. Parte final d... juicio, Chávez es el responsable de gran parte de las extracciones y robo... de armas en los cuarteles, y que ahora peligrosamente permanecen qui... sabe en manos de qué inadaptado, porque dudamos muchísimo qu... pudieran estar en capacidad de hacerlas retornar a su original custodio, ... que se puede hacer con aquellas armas y la seguridad de poder que da ... poseedor es buen argumento para negarse o retardar su entrega, está com... probado que en el año de 1993, en una reunión de grupos de izquierd... Chávez había girado instrucciones a los miembros invitados del MBR-20... para tratar de ubicar y rescatar las armas extraídas de Fuerte Tiuna en ma... nos de La Causa R.

¿Sabrá alguien explicar, a casi cuatro años de la asonada de 27 de no... viembre, cuál es el destino y uso del armamento (fusiles automáticos l...

299 Extracto de lista anexa del radiograma de la Dirección de Inteligencia del Ejercito ... 5.961 del 29NOV 92 en relación al material incautado en allanamiento al Instit... Universitario Tecnológico de La Victoria, Núcleo Universitario Carabobo La Morita ... Instituto Pedagógico de Maracay.

300 Reunión del Comité de Inteligencia, 18 de mayo de 1993.

vianos en su mayoría) que se encontraban hasta abril de 1993 en manos de **Antonio Cabezas, Luis Tiamo, en parroquia La Vega y otros sitios?**

Nos hemos desviado del tema; Chávez dice, en su entrevista, que no están agitando, que no desean llegar a un extremo, pero también justifica que el juego está trancado, alega de igual forma que el MBR-200 está intacto, era seguro que había intenciones de insurgir con las piezas que quedaron intactas.

Un informe elaborado por los organismos de seguridad del Estado posterior al 27 de noviembre, habla de varios bloques dentro de la FAN; he querido incluirlo, porque es una situación análoga a la que existía antes de los hechos:

"2.4- Bloques dentro de las FAN

2.4.1.- ALTO MANDO MILITAR:

1) Controlan fuerza militar, ni política ni civil

2.4.2.- NGC

1) Conformado por generales y almirantes
2) Más poder que el Alto Mando
3) Más de derecha
4) Más proyanki

2.4.3.- BLOQUE PROGRESISTA:

1) MBR-200 (4-F)
2) M5J (27-N)
3) No tiene organización
4) Requieren apoyo de acción de masas"[301]

Hagamos los ajustes necesarios para adaptarlo a las fechas previas al 27 de noviembre.

El Alto Mando controlaba las unidades de combate, cosa que pudo concretar, mediante transferencias oportunas, bajas aconsejables y revistas continuas, los frutos y justificaciones se van a ver ante el fracaso estrepitoso de los insurgentes, que contaron con unas pocas unidades que pretendieron salir y no lo hicieron; el Ejército se plegó completo a las instrucciones del Alto Mando, esto está demostrado hasta la saciedad como se verá más adelante.

301 Informe Iracara "La Cuarta Gesta"

Escaneado con CamScanner

El grupo de generales y almirantes se conformaría después; pero e grupo era reducido y su acción jamás se dejó sentir en términos concret lo demás son supuestos, que quedarán como tal, la manera mejor de co probar si estaban o no conspirando es la delación y aborto de un plan marcha.

El bloque llamado Progresista, que depende del ángulo con que se v tal progreso, sí se puede pensar que existía en fecha previa al 27-N, y d pendió del apoyo de milicias civiles para poder actuar con lastimos resultados en cuanto a definitivas operacionales.

Así estaban las cosas dentro de las FAN: dos bloques y dos dilemas, 27 era inevitable y necesario para poder unificar las Fuerzas Armadas po teriormente.

No sólo son las Fuerzas Armadas las que están divididas; el MBR-20 también lo está, como se aprecia en el siguiente reporte de inteligencia

" 2.6 El MBR-200: El Resquebrajamiento:

Se ha producido una profunda división dentro del MBR-200, resultado

2.6.1.- BOLIVARIANOS/CHAVISTAS

1) Planteamiento:
- Pro alzamiento
- No elecciones
- Organización política: Partido Bolivariano-Asambleas Bolivarianas

2) Integrantes:
- Tcnel. (Ej.) Hugo Chávez Frías
- Tcnel. (Ej.) Jesús Urdaneta Hernández
- Mayor (Ej.) Pedro Emilio Alastre López
- Mayor (Ej.) Carlos Manuel Díaz Reyes
- Cap. (Ej.) Gerardo Alfredo Márquez
- Cap. (Ej.) Felipe Brito García (*)
- Mayor (Ej.) Carlos Torres Numberg. Se mantiene en contacto con Chávez, pero tiene su propia tesis

(*) Nota: En contacto con Tercer Camino y Pírela

2.6.2.- BOLIVARIANOS / LA CAUSA R:

1) Planteamientos:
- Repliegue de la tesis del alzamiento
- Pro elecciones
- Políticamente se han identificado con La Causa R.

2) Integrantes:
- Tcnel (Ej.) Francisco José Arias Cárdenas
- Cap. (Ej.) José Gregorio Valera Rumbos

2.6.3.- INDECISOS:

1) Planteamientos:
- A la expectativa

2) Integrantes:
- Tcnel (Ej.) Jesús Ortiz Contreras
- Tcnel. (Ej.) Yoel Acosta Chirinos" [302].

Pese a las declaraciones donde se desmentía la división interna del Movimiento Bolivariano, ésta prosperaba, se anarquizaba, y tales resultados se verían en la víspera del golpe, Chávez continuaba perdiendo el control del movimiento por él gestado.

El teniente Raúl Álvarez Bracamonte, detenido por el robo de armas en Fuerte Tiuna, va a formar su grupo dentro del MBR-200, sigue las pautas de Chávez Frías, pero con independencia e integrantes propios:

"El grupo cuenta con una unidad paramilitar en Caracas, compuesta por gente joven (menores de 30 años) que han recibido algún adiestramiento a través de oficiales del MBR-200, se estima que este equipo paramilitar es algo bisoño.

Los enlaces:

"A través de **Manuel Espinoza** y de **Gustavo Miranda** (ambos de Tercer Camino) se celebraron reuniones de enlace a nivel político y a nivel militar".

El aspecto político:

El grupo tiene una marcada línea paramilitar y Tercer Camino planteó de manera preliminar, la necesidad de una proyección de masas, es decir incorporarse a un trabajo político, sin menoscabo del aspecto operativo.

El aspecto militar:

El grupo tiene un plan operativo con fines propagandísticos cuya ejecución quiere iniciar durante mayo '93. El plan consistiría en las siguientes operaciones:

1) Toma de emisoras para transmitir mensajes propagandísticos.

---

302 *Informe Iracara "La Cuarta Gesta"*

Escaneado con CamScanner

2) Secuestros de dirigentes políticos con fines propagandísticos.

El grupo requiere el asesoramiento de Tercer Camino, buscando la experiencia de los hombres del PRV/FALN y esto es lo que Prada está analizando.

Muchos indecisos, luego arrepentidos, se encontraban detenidos, no era nuestro objetivo identificar quiénes de ellos realmente estaban en esa condición o quiénes manipulaban la compasión humana para obtener la libertad, de cualquier modo había deserciones en las filas del Movimiento Bolivariano.

"He sido un estricto y fiel cumplidor de mis obligaciones ciudadanas, deberes militares y mi conducta apegada a los señalamientos constitucionales y leyes de la República; por lo que considero no merecer la indiferencia y menosprecio de algunas autoridades a las que he acudido en busca de orientación o ayuda para la solución de asuntos personales o de servicio"... "Mi participación en los hechos del 4-F ha sido meramente circunstancial, lo que hice, antes, durante y después de los acontecimientos está clara y específicamente detallada en los folios del 104 al 112 de la pieza 34 del expediente de la causa. Desde esa misma fecha enfrenté mis responsabilidades, me puse a derecho y he cumplido categóricamente con los procedimientos administrativos, penales y judiciales"... "Mi conducta fue determinante para la normal desmovilización y entrega de armas de los profesionales y tropa bajo mi mando, y en todo momento he mantenido una actitud de total respeto y colaboración hacia las autoridades civiles y militares, sin embargo no ha habido reciprocidad en cuanto a eso y otros aspectos"... "Señor Presidente acudo a usted, con la convicción de poder ser atendido ante estos planteamientos y obtener respuestas a mis inquietudes e interrogantes"... "y que la particular situación de haber sido, para el momento de los acontecimientos, 2do. Cmdte. del Tcnel. (EM) Hugo Rafael Chávez Frías, se convierta en el factor determinante para emitir juicios y señalamientos apresurados y sin fundamento sobre mi real responsabilidad" [303].

Para el año de 1992 aparecen de manera frecuente denuncias de peculado dentro de las FAN, estas situaciones ocasionaron hipersensibilidad por la tirantez de relaciones que se vivía, nada nuevo bajo el sol, ningún estrato de la sociedad escapa a este mal. Ya en 1907 el Dr. Pino-Pou escribía: "La alimentación de nuestros soldados la constituye el rancho, comida hecha en el mismo cuartel generalmente como un negocio de los jefes de cuerpo"... "En efecto el rancho es un medio de especulación mercantil que por lo regular está a cargo de alguna autoridad militar del cuartel"... "Por otra parte la condimentación del rancho es atroz, y éste se sirve

303 Carta dirigida al Presidente de la República Carlos Andrés Pérez, por el mayor (Ej.)Francisco Centeno el 6 de enero de 1993. Para el momento de los hechos, el mayor Centeno era el Segundo Comandante del Batallón de Paracaidistas "Nicolás Briceño" encargado del asalto a Miraflores, objetivo jamás logrado.

en cacerolas de lata, peroles, platos, totumas, cuya sola vista es suficiente para extirpar el apetito más burdo".

Con ello no estamos justificando, ni vamos a citar casos específicos, porque no son motivos para alzamientos, son excusas, plataforma justificacional, extenderse en este tema sería muy irritante, hay que convenir que al adquirir, por ejemplo, material bélico tomando en consideración el lucro propio e indebido, se desencadena una reacción de descontentos entre los usuarios de este material de pésima calidad; una de las razones que manifiesta el Tcnel. Francisco Arias Cárdenas para su insurgencia se refiere a un aparente desfalco por 80 millones de bolívares por la compra de lanzadores de cohetes israelíes no aptos para las necesidades del Ejército. Una de las excusas de los alzados del 27 de noviembre era el alto grado de corrupción en el Comando Logístico de la Fuerza Aérea.

La malversación, el peculado o como se le quiera llamar es una forma específica de ver el cargo como "botín",[304] de enriquecimiento fácil y sin esfuerzo, es uno de los antivalores que más escozor causa, se manifiesta en las renuncias, solicitudes de baja y denuncias enmascaradas, la otra forma es la más dura y es el involucramiento en intentonas; no es justificar, pero es una posibilidad, por mucho que se tienda a homogeneizar, es tarea casi imposible.

Esto lo explica Brian Crozier en su libro **"Teoría del Conflicto"** de la siguiente forma: "La primera obligación de los gobiernos es mantener el orden y garantizar la seguridad física de los ciudadanos; la segunda es garantizar la propiedad. El mejor modo de hacer esto es a través de los correctos procedimientos legales, pero si las instituciones encargadas de imponer la ley fracasan en hacerlo, entonces el último recurso serán las Fuerzas Armadas, que son quienes tienen el máximo poder material. Expresar esto no es abogar por el cesarismo sino hacer ver a los políticos las posibles consecuencias de los fracasos"... Pero se debe hacer notar que en el mismo libro el autor expresa lo siguiente ... "Desde mi punto de vista no hay justificación moral para la rebelión armada de un grupo o movimiento, contra un sistema evidentemente aceptable para la gran mayoría de la po-

304 Viene a colación un extracto del libro "Los vicios del sistema", del escritor Juan Liscano: "El señuelo del botín constituye el principal estímulo de la acción política"... "Cada parte, cada elemento de la estructura política, social, psicológica, cultural, económica, y antropológica Venezolana, conectada con el espacio y el tiempo con la estructura hispano imperial formada en la Colonia, se mueve orgánicamente en función de los honores, ganancias, y provecho personal", de igual forma, lo dicho por el Tcnel. Luis Alfonso Godoy en su libro "La Denuncia Militar: "Ante la evidente rebatiña del tesoro público, los funcionarios a niveles inferiores , con los mismos derechos patrimoniales de los que están en escalones superiores, considera que éste es el mecanismo vigente para el sobreentendido reparto de fondos entre los más vivos que están en posición de conseguirlos y a los cuales él también tiene el derecho, la corrupción entonces se masifica, se generaliza y el sistema se vuelve corrupto o se corrompe desde arriba, se crea una especie de corrupción vertical en cadena por estímulo descendente.

Escaneado con CamScanner

blación, de lo cual se deduce que debería haber una técnica que per... tiera conocer el verdadero sentir del público"[305].

EL PROCESO ECONÓMICO

Sin pretender hablar de un tema que no dominamos, el proceso ec... nómico a nuestra manera de ver, es el pecado más grande que estamos p... gando luego de botar por el desaguadero una fortuna inmensa que ingre... desde 1973 hasta 1983.

En una entrevista hecha al profesor Merton Miller, Premio Nobel d... Economía, con motivo de su visita a Venezuela y que fuera publicada e... el diario "El Nacional" el 15 de Junio de 1993, éste decía lo siguient... "Como todos sabemos el Comunismo ha sido repudiado y al Socialismo l... está ocurriendo lo mismo, pero de la misma manera podemos ver que es... tá ocurriendo con las formas de conducción de la economía latinoameri... cana, vemos por ejemplo el caso de Venezuela, ustedes tienen un Mini... terio de Hacienda para manejar las finanzas públicas, un ente guberna... mental cuyo nombre le viene de la época de Felipe II y tal pareciera que e... país está siendo manejado como una finca o hacienda como se le llam... aquí. Lo que quiero decir con esto es que tanto aquí en Venezuela com... en otros países latinoamericanos el modelo de organización estructural y... funcional de las economías también es repudiado porque es atrasado e in... ficiente"[306].

No importa el nombre que se le dé al Ministerio de Hacienda, es un... observación más de jactancia intelectual que de otra cosa, además tanto... premios Nobel en Economía en el país del Norte no han sido suficientes... para salir de sus problemas que son bastante graves, o bien para quitarse... de encima al monstruo japonés, donde se ha visto que sus recetas neoli... berales han fracasado y han tenido que volver al proteccionismo de... algunos sectores, es aventurado decir que el comunismo o el socialismo es... tá agotado; en Latinoamérica ni siquiera se ha puesto en práctica de man... era ideal, no se trata de comunismo o capitalismo, se trata de pragmatismo... y sentido común para ejercer la labor económica, se trata de una visión... futurista que nos saque de este desdichado Tercer Mundo, no sólo de so... brevivir.

Más que todo eso, el endeudamiento monstruoso que adquieren los... gobiernos a partir de 1973 y que hoy en día no nos permite ni nos permi...

---

305 Brian Crozier "Teoría del Conflicto". Ob. Cit. pág. 314.

306 Diario "El Nacional" entrevista al Dr. Merton Miller. 13 de junio de 1993.

tirá en mucho tiempo planificar y crecer independientemente; hemos perdido gran parte de nuestra soberanía económica por nuestra casi impagable deuda con bancos internacionales, que parecen que nos impusieran fórmulas para que permanezcamos en el foso, condición indispensable para que nos sigan prestando y sigamos endeudándonos, siguiendo así un círculo vicioso. En una entrevista hecha por el Dr. Marcel Granier al Dr. Carlos Rafael Silva en el programa "Primer Plano" el 18 de junio de 1993, se comentaba lo siguiente:

"Marcel Granier: Recuerdo cuando en 1991 el directorio del BCV se pronunció en contra del endeudamiento por varios miles de millones de dólares por considerarlo ilegal, sin embargo el Ejecutivo Nacional, como en otras ocasiones, desatendió los consejos del BCV y prosiguió su loca carrera de endeudamiento. La mala situación que vive el país en este día, el déficit fiscal, las altas tasas de interés, la inflación galopante, todo tiene su origen en cierta forma en aquel endeudamiento loco ocurrido en Venezuela entre 1976 y 1982. ¿Viendo hacia atrás, qué piensa usted de aquel momento cuando el gobierno en contra del dictamen del BCV resolvió proseguir su endeudamiento externo?

Carlos Rafael Silva: Ha sido una deplorable acción tomada por Venezuela en esos años, yo lo he declarado públicamente, afirmando que el endeudamiento irracional en que incurrimos es causa determinante de este profundo problema económico que ahora estamos viviendo, lo curioso es que Venezuela era uno de los países con menos justificación de endeudarse como lo hizo, porque la verdad es que a raíz de la llamada crisis energética de los años '70 que nos benefició a nosotros como productor petrolero, la necesidad imperiosa de tener que buscar medios financieros para subsistir y solventar sus problemas de balanza de pagos y carácter fiscal, ese no era el caso venezolano; Venezuela era un país con tal cantidad de recursos que nos vimos precisados a crear organismos como el Fondo de Inversiones de Venezuela con el triple cometido de segregar recursos del medio interno, asegurar el financiamiento de grandes proyectos que entonces se acometieron y además poder dar una asistencia financiera a una serie de países dentro del área de influencia nuestra".

"Ahora estamos pagando las consecuencias de haber procedido quizás con una dosis de insensatez, este endeudamiento nos ha creado un verdadero problema. La verdad es que Venezuela ha perdido su capacidad autónoma de diseñar su propia política económica. Porque es lógico que los acreedores privados y públicos imponen sus condiciones y éste es nuestro caso"[307].

La anterior entrevista engloba de manera comprensible las causas de tan inmenso endeudamiento en los años '70. Podría diferir del Dr. Carlos Rafael Silva donde establece que fue deplorable la acción tomada por Vene-

---

307 Programa "Primer Plano" entrevistado Dr. Carlos Rafael Silva.

Escaneado con CamScanner

zuela en aquellos años, sería más preciso decir que la acción fue tomada por unos pocos, no por todos, esos pocos que acabaron por el afán del botín y la gula del dinero con una oportunidad única de salir del Tercer Mundo.

En esos años de loco endeudamiento, la gran mayoría vio como cosa normal o con indiferencia tales acciones, puesto que las condiciones de abundancia artificial del momento nos cegó y en muchos casos nos envile-ció, el dinero fácil nos hizo insensibles a actuaciones que hoy atacamos como el peor de los crímenes, la manera populista como se distribuyó el gran chorro petrolero, el regalar dinero a la gente de varias formas, era crear una forma de zángano social sin visos de autosuperación y deseos de aportar, al querer eliminar semejantes errores vinieron las violentas reac-ciones sociales; educamos el pueblo para mendigos.

En un artículo de prensa publicado en el diario "El Universal" el 23-02-93 titulado "Amnesia calculada" escrito por el ciudadano Américo Martín comentaba ciertos criterios emitidos por el economista Emeterio Gómez. "Emeterio por ejemplo (la economía del mercado y el desarrollo de un pueblo) no parte del mercado mismo sino de más atrás, de la libertad y la responsabilidad individual, alrededor de las cuales se estructura la socie-dad, capaz de contener una economía de mercado, para él pues la liber-tad individual sin la libertad consciente, no habrá libertad humana ni ética, cuando el Estado interviene con sus criterios populistas para distribuir ingresos, sin correspondencia en aportes de quien recibe la limosna social (o el subsidio o el crédito blando que no devolverá) no sólo está discrimi-nando a quien en cambio está entregando su esfuerzo, sino que además envilece a aquel que demagógicamente trata de favorecer"[308].

Los años '70 nos dieron un espejismo de prosperidad, nuestro bienes-tar y progreso material dependía de algo muy circunstancial y que los pai-ses dependientes de nuestro petróleo aprendieron muy bien luego de la "Guerra de los Seis Días", pudiendo en el futuro enfrentar la crisis energéti-ca y aprender de la enconada situación en que los colocaron los países de la OPEP; Venezuela se convirtió en un país parásito, lo consumido mayor-mente era importado; la iniciativa, el desarrollo planificado de empresas productivas, que generaran divisas no petroleras, la industrialización del país, en fin la posibilidad de salir del Tercer Mundo en el corto plazo fue obviado por lo más fácil, gastar como desesperados; aquellos países desa-rrollados buscaron fórmulas y finalmente las encontraron, el aumento de la producción en países con reservas marginales de petróleo, la afirmación del Comité de Energía que Kissinger, acérrimo enemigo de la OPEP, propi-ciara la entrada de EE.UU. en la guerra del Golfo Pérsico. Esta posición debilitó profundamente la OPEP y su capacidad de fijar precios, no tendría nada de raro que algún día llegue el precio del barril a 3 dólares; con

308 Diario "El Universal". "Amnesia calculada" por Américo Martín el 23 de febrero de 1993.

EE.UU. en el Golfo Pérsico, se reducen los negocios de manera casi uni-lateral, la entrada de este país en Kuwait no nos parece que es por aquel deseo de afirmar la autodeterminación de los pueblos, que por historia sabemos se trata de un país artificial arrancado a Irak por conveniencias británicas.

Los criterios intervencionistas, el Estado gerente, que tan mala muestra nos las da el antiguo imperio soviético; el gasto de burocracia excesiva que es tomado en las estadísticas oficiales como indicador de aumento de las tasas de empleo, sí es verdad, pero no aquel que generará bienes o pro-ductos de consumo, un tipo de economía ni socialista ni capitalista, sino la que, en palabras de un antiguo líder checoslovaco "conduce directamente al Tercer Mundo".

Sigamos comentando el artículo anteriormente referido: "La misma idea es expuesta por F. Hayek en esta forma (Derecho, legislación y libertad) el más importante bien colectivo a proporcionar por el gobierno no consiste en la satisfacción directa de las necesidades personales sino en la creación de las condiciones en base a las cuales los individuos pueden satisfacerlas por sí mismos..."

"Otro par de libros directamente relacionados con nuestro diario pade-cer hemos podido leer en estos días, el de Alfredo Toro Hardy **Venezuela, 55 años de Política Económica, una utopía Keyneseniana** *y los dos valiosos tomos de jurisprudencia de la Corte en relación con el Banco Central de Venezuela, comentarios y selección a cargo del Dr. José Benjamín Escobar, estos libros contienen, creemos, la verdadera historia económica del país, sin falsificaciones políticas interesadas, el que tenga la paciencia de leerlos descubrirá que los gobiernos de Betancourt I (45-47); Gallegos (48), Pérez Jiménez (52-58), Betancourt II (58-63), Leoni (63-68), Caldera (68-73), CAP I (73-78), Luis Herrera (78-83) y CAP II, todavía, pese al paquete perte-necen al mismo género, observan una extraña similitud y continuidad, son especialmente a partir de la caída de Pérez Jiménez, constructores, víctimas y victimarios del mismo modelo económico basado en la creciente intervención del Estado, el proteccionismo a ultranza, la red asfixiante de controles de todo tipo y predominio avasallante del gasto público"* [309].

"Entre Caldera y el primer gobierno de Pérez, habría una diferencia cuantitativa ajena a las voluntades de estos dos antagonistas de hoy, el cre-cimiento de los precios del petróleo, por los demás, igual, el proteccionis-mo arancelario, la supeditación al Banco Central, la bombona de la CVF, Banco Industrial, la teoría de las empresas estatales como sinónimo de na-cionalismo escolar. En fin continuó el remate del petróleo a favor de una falsa economía" [310].

309 Idem.

310 Revista "Bohemia". "La economía venezolana, comparación con la colombiana". Del 8 al 14 de Junio de 1992.

Escaneado con CamScanner

Apartando los vicios del modelo económico antes descrito, se debe señalar que tales modelos en un momento de la historia fueron válidos, una visión miope y mediata, el no observar cómo cambiaba el panorama mundial y con él, la economía, el no adaptarse a las variantes y preparar las estructuras para cuando los precios del petróleo cayeran, pese a que también el Dr. Arturo Uslar Pietri como el Dr. Juan Pablo Pérez Alfonso lo advirtieron desde los años '40, fueron también factores fundamentales del desastre que vivimos en la actualidad; no se puede culpar solamente al llamado estado empresario porque éste es un modelo que fue seguido por gran cantidad de países con moderados resultados, el error fue no darse cuenta cuándo este modelo se hizo obsoleto y se agotaba, la mentalidad paternalista es muy arraigada en la forma de conducción del gobierno, desde el mismo Rey en la época de la Colonia hasta nuestros actuales presidentes, estaban llamados a "brindar la mayor suma de felicidad posible" pero se exageró y mal entendió lo que pretendía explicar El Libertador con esas palabras, no se trataba de inclusive recoger la basura de las casas, el Estado nos acostumbró a ello y nosotros nos acostumbramos a sus cuidados paternales.

Hablaremos a continuación de cómo se comportó la economía a partir de la caída de los precios del petróleo en el año de 1982; el desastre con un inmenso costo social se acercaba, en un artículo de la revista "Bohemia" del 8 al 14 de junio de 1992, titulado "La Economía Venezolana, comparación con la Economía Colombiana" nos plantea de manera clara el proceso económico a partir de 1982 hasta la fecha y las políticas que se implementaron para sortear la situación del momento; el lector se podrá percatar que tales medidas fueron orientadas al temor del costo político como paño caliente sin asumir el verdadero deseo o esfuerzo de rectificación.

"La caída de los precios del petróleo en 1982 generó una crisis fiscal y de balanzas de pago en Venezuela. En su momento la estrategia de ajustes consistió en reducir el gasto fiscal, adoptar un sistema de tasas de cambio múltiple con devaluación gradual del bolívar y extender controles administrativos sobre los precios, importaciones, tasas de interés, esto logró establecer el equilibrio pero la recesión que vino acompañada de obstáculos en el proceso de ajuste para la distribución y asignación de recursos".

"Entre 1979 y 1985 el PIB no petrolero se estancó y en los seis años siguientes la crisis se agudizó dando como resultado la disminución del 20.8% en el PIB per cápita; en 1986 los precios del petróleo volvieron a caer y en vista de que se acercaban las próximas elecciones, y rápidamente se deterioraba el ingreso corriente del Estado, el gobierno del presidente Lusinchi decidió usar los superávits acumulados entre 1984 y 1985 para reactivar la economía mediante una expansión del gasto fiscal, el crecimiento se recuperó lentamente y alcanzó 3,1% en 1987 y 4,1% en 1988".

"El costo de estas medidas fue una pérdida de más de 9.000 millones de dólares en las reservas internacionales, las cuales llegaron a un mínimo de 300 millones de dólares, un aumento cercano a 12.000 millones de dólares en el endeudamiento externo, persistencia de déficit fiscales y de balanzas de pagos, aceleración del diferencial entre la tasa de cambio oficial y la del mercado libre y un incremento de las tasas de inflación al 40% en 1987 y 35,5% en 1988. El mercado colapsó debido a las expectativas de devaluación y de incremento adicional en los precios. Igualmente la represión financiera se agudizó debido a la persistencia de tasas reales de interés negativas desde 1986"[311].

Las medidas tomadas por el Gobierno de Lusinchi y el anterior de Luis Herrera, obedecieron a situaciones imperantes, pero cierto es también que el temor al costo político privó sobre todas las cosas, se tomaron medidas no con miras a dar una solución seria y determinante a la crisis, sino a apuntalar lo que se tambaleaba, que no era otra cosa que la posibilidad de perder las próximas elecciones, mantener la línea populista, complacer al trabajador con aumentos por decretos, para así llevar un margen de popularidad aceptable que favoreciera al candidato del partido, cuestión que causó a la larga el efecto contrario, ese temor a no llamar las cosas por su nombre y hacer creer al común de la gente en una prosperidad artificial y una supuesta disminución del desempleo; por ejemplo: si usted aumenta la burocracia, o sea, a los empleados públicos, y mantiene a los contingentes de tropas por un tiempo mayor de 18 meses, e ingresa un próximo contingente reclutado, pero el anterior no ha sido licenciado, los indicadores oficiales muestran una disminución del desempleo, es una verdad a medias, porque el soldado, en su mayoría, es un marginal desempleado antes de ser reclutado, al estar en los cuarteles ya no permanece en la calle como mano de obra ociosa, si se prolonga su licenciamiento disminuirá la cantidad de desempleados en el mercado laboral, luego se verá un signo positivo en la economía que por supuesto es ficticio, estos empleos no producen, al contrario, su aumento indiscriminado y con una economía tan dependiente de una variable, es un peso asfixiante al correr del tiempo.

¿Culpa del Presidente?, en parte, insistimos, culpa de todos, el gobierno nos acostumbró a que sufriéramos el mínimo, cuidándonos excesivamente, se nos escondió la verdad, hubo pocas personas que no tenían la venda en los ojos, escritores, economistas, políticos y militares, cada quien aportó sus opiniones o energías constructivas de acuerdo a las líneas de su profesión.

La situación económica del país fue uno de los factores determinantes para la ejecución de los movimientos insurreccionales, más allá de los aspectos positivos y negativos de estos movimientos, que por supuesto también los tiene, existe un detalle poco común que se está dando en esta estructura vertical, se refiere al rompimiento del monólogo por parte de la institución castrense, de ello hablaremos más adelante, esto indica una evolución, buena para algunos, mala para otros.

---

311 Idem.

Escaneado con CamScanner

Hablemos someramente de la política del presidente Carlos And... Pérez: "La situación se volvió insostenible en 1989 y el Gobierno de Carl... Andrés Pérez presentó un programa de reestructuración orientado prin... palmente a resolver los grandes problemas de desequilibrio económic... tanto internos como externos, se apoyó en varios pilares fundamentales c... mo la unificación y libertad del tipo de cambio, de la tasas de interés y c... los precios de bienes y servicios, la apertura comercial mediante la di... minución de aranceles y de restricciones cuantitativas, y la conversión d... la deuda en inversión para megaproyectos en las áreas de petroquímic... aluminio, pulpa de papel, turismo y en infraestructura. También se refor... el régimen de inversión extranjera para hacer más flexible los mecanism... de inversión y remisión de utilidades. Ese mismo año la economía se de... plomó y como resultado hubo una caída del 8% en los sueldos acomp... ñado por un aumento del 81% en los precios y un incremento del desem... pleo abierto el cual pasó de 6,9% al 9,7% en 1989".

"Las actividades no petroleras fueron las más perjudicadas y la caí... más pronunciada ocurrió en los sectores de la construcción (30,1%), mine... ría (13,6%) y manufactura (12,6%). Esto llevó a que el producto de lo... bienes descendiera 14% y a que el sector privado lo hiciera en 12,6%. Si... embargo ese mismo año se vieron algunos resultados positivos, entre lo... que se pueden destacar la disminución del déficit fiscal del sector públic... consolidado, de un nivel de 9,9% del PIB en 1988 a 1,7% en 1989, y l... mejora de la balanza de pagos que permitió que las reservas internac... nales se incrementaran en un 11% respecto a 1988"[312].

Vemos que las medidas que se llevaron a efecto bajo el gobierno d... Presidente Pérez fueron las que se deberían haber tomado bajo la dirección de un grupo de técnicos y especialistas de acuerdo a las circunstancias imperantes, le tocó al Presidente el momento histórico e ineludible de so... portar las consecuencias de medidas tan impopulares, coyuntura difícil fu... y hay que reconocer valentía en la actitud porque fueron tomadas a sa... biendas del malestar social acumulado; desechando por nuestra part... aquella tendencia megalómana que le atribuyen sus enemigos políticos, d... una oposición feroz y en algunos casos irresponsable y el malestar que pro... duce la corrupción generalizada que a nuestro juicio es el primer desest... bilizador después del mal ejemplo; creemos que muy pocas personas en s... lugar se habrían enfrentado de manera sincera a tan aguda situación, hub... errores, pero hubo la voluntad, y esto es significativo y constituye un cam... bio en el lenguaje político, estudiemos las opiniones emitidas por el econo... mista Emeterio Gómez, cuando fue entrevistado por el Dr., Marcel Grani... en el programa "Primer Plano" en fecha del 11 de junio de 1993 y publ... cada la entrevista al día siguiente en "El Diario de Caracas":

312 *Programa "Primer Plano" entrevistado Dr. Emeterio Gómez.*

Marcel Granier: "¿Cuál es tu evaluación de los logros de ese programa? ¿Cuáles son sus fallas?".

Emeterio Gómez: "Creo que el aspecto positivo es haber abierto la economía venezolana a la competencia, impulsar la idea de una economía de mercado, con todas las deficiencias que eso haya podido tener, la liberación de los precios, de las tasas de interés, la unificación del tipo de cambio, la privatización que se intentó por muy tímida que haya sido, son elementos que apuntan hacia una sociedad distinta, que queramos o no, vamos a tener que construir si es que deseamos incorporarnos al siglo XXI".

"Se aplicó en Venezuela un tipo de cambio artificialmente devaluado, que no correspondería con nuestra economía, el gobierno debía inyectarlos en el circulante. El BCV tenía que elevar las tasa de interés para sacarlos, este núcleo fundamental entre política cambiaria, fiscal y monetaria fue la deficiencia básica del programa".

Marcel Granier: "Y ¿A qué atribuyes ese error?".

Emeterio Gómez: "Fue imbuir, y en ese caso me hago copartícipe de ese error, porque todos estuvimos imbuidos en 1989 con la idea de que había que devaluar la moneda para competir con los mercados internacionales. En el caso venezolano era profundamente erróneo porque tenemos una riqueza productiva que es el petróleo que no cuadraba con ese esquema de devaluación recurrente."

"El error estuvo en convertir eso que era una medida a corto plazo coyuntural en una política económica, y más que eso, en una estrategia económica, y se pensó que a través de la manipulación del tipo cambiario se podía crear competitividad para la productividad venezolana, lo que se llamó la promoción de las exportaciones no tradicionales"

Marcel Granier: "Entonces para ti el grave error fue"....

Emeterio Gómez: "La política devaluacionista. La síntesis de todo esto fue el empobrecimiento acelerado de la población, clase trabajadora, de los estratos más pobres y de la clase media a favor de los estratos de más altos ingresos".

Marcel Granier: "Ahora. ¿Cómo se explica eso y si en esos cuatro años el gasto público creció de manera colosal?".

Emeterio Gómez: "No es que se explica, eso forma parte del problema porque uno tiene que preguntarse cómo es posible que el gasto público haya pasado en 1988 de 200 mil millones de bolívares a un billón de bolívares en 1992".

Marcel Granier: "¿De seis decenas?".

Emeterio Gómez: "Seis veces más en cuatro años, uno se pregunta de dónde salieron esos bolívares si la economía venezolana hasta 1989 estaba en una fuerte depresión, una parte provino de la crisis del Golfo Pérsico, pero el grueso vino de la devaluación precisamente. Al asumir la política devaluacionista que presumiblemente servía para aumentar la competivi-

Escaneado con CamScanner

dad en las exportaciones venezolanas, servía realmente para aumentar... Estado el expandir el gasto público" ... "En ese aspecto el equipo econó... co de Pérez no engañó a nadie, aquí se dijo claramente, vamos a bajar... déficit fiscal no por una reducción del gasto público sino por una ele... ción de los ingresos y eso fue lo que pasó, la septuplicación del gasto pú... blico"[313].

Podemos resumir la gestión económica del presidente Pérez en los s... guientes aspectos: a)Un plan de estabilización macroeconómica que no ... otra cosa que medidas de ajuste de equilibrios realizados entre 1989 ... 1990. b) Un programa orientado a reformar estructuras obsoletas, q... venían acompañadas con reformas de ley para hacer nuestra econom... más adaptable a la realidad mundial. c) Plan de desarrollo económico ... cual pretende orientar la inversión y el crecimiento.

Muchos dicen que el plan de estabilización macroeconómica es un... receta del Fondo Monetario Internacional. quienes muchas veces llegan ... la sabia conclusión de que estamos viviendo por encima de nuestras po... bilidades, se devalúa y se contrae la posibilidad adquisitiva del ven... zolano, la medida fue un éxito en parte, pero tenemos que quitarnos l... manía de copiar al garete lo que nos indican de afuera, las recetas del FM... están orientadas para crear una dependencia por el endeudamiento, no ... ayudarnos a mejorar nuestros niveles de vida.

"Ahora el último grito es una nueva medida inventada por los tec... nócratas del Fondo Monetario Internacional y se llama medir por el pode... de compra interno, aparentemente es muy lógico. Ellos razonan así: La... comparaciones internacionales son engañosas porque consisten en medi... volumen de productos en precios internacionales, que obviamente son... expresados en dólares. Así se tiene que un ama de casa senegalesa puede... comprar patatas y zanahorias en un automercado de Nueva York o en Lo... Ángeles, pero el ama de casa senegalesa no hace mercado en Nueva York... o Los Ángeles sino en su país. Luego hay que ver lo que puede comprar en... el automercado que queda en la misma cuadra donde vive"[314].

Hubo buena intención y fueron acertadas las medidas en muchos aspec... tos, la eliminación de barreras arancelarias, la privatización, etc. se que... daron atrás en parte porque muchas de las reformas jurídicas mandatoria... todavía reposan en el Congreso esperando no se sabe qué.

La diversificación de las exportaciones no tradicionales fue una exce... lente iniciativa, el fracaso se debe a que Venezuela no tenía la base estruc... tural deseada para pasar de un país netamente petrolero a uno con niveles... y adaptabilidad que le permitiera en corto plazo una producción diversifi... cada y así caminar al verdadero desarrollo y prosperidad que no consiste... en tener mayores ingresos por la renta petrolera, sino el bienestar derivado...

313 *Idem.*

314 *Diario "El Universal". "Medir la economía" de Julio Camino. 3 de junio de 1993.*

por la capacidad productora y creadora de sus nacionales, no existía la ba... se, pobres podían ser los resultados, pero está el intento y el comienzo a... compañado con el sacrificio, si lo eliminamos como estamos acostumbra... dos con lo que hizo el otro, volveremos a repetir la historia de los ajustes dolorosos y de gran costo social, que los gobernantes entrantes deben admitir lo que les sirva y no eliminarlo por la manía compulsiva de que eso lo ejecutó el otro gobierno.

La animadversión que creó la política económica del Presidente más allá de los adjetivos deformantes, que no eran otra cosa que el pase de vie... jas facturas políticas, más allá de la crítica insultante y de poco nivel pe... dagógico, se debe a la falta de comunicación y explicación clara y enten... dible al común de la gente, por no decir las cosas claramente y no contro... lar al espiral inflacionario, nuestros puntos de vista coinciden con los del ciudadano Carlos Sabino quien publica un artículo en el diario "El Univer... sal" que entre otras cosas dice lo siguiente: "La inflación que no puede combatirse sin ninguna política social y que más bien hace imposible que estas funcionen es la verdadera conspiración que desestabilizó la gestión de CAP"[315].

LOS CONCILIÁBULOS

El día 4 de junio de 1992, dos oficiales involucrados en los hechos del 4 de febrero, el Tcnel. (Av.) Wilmer Castro Soteldo y el "Negro" Reyes, se reúnen con el G/B Efraín Visconti Osorio, allí van a tratar varios asuntos "para comentarme que era lo que había pasado. Pues ya yo había escu... chado algunos comentarios de algunos compañeros que también sabían de esto, donde habían manifestado, si se quiere, cierto descontento por la actitud de los líderes de la Fuerza Aérea que habían estado en ese momento"[316].

Esta reunión se puede considerar como la semilla de la nueva conspi... ración por parte del sector militar, el sector civil viene desde más atrás, con el golpe del 4, y seguirán conspirando a descampada y descaradamente a partir del 5 de febrero, conspiración que no había pasado de ser zapatillas y ejercicios teóricos, ya que el brazo armado estaba bastante golpeado por

315 *Diario "El Universal". "El Punto Crítico" de Carlos Sabino. 23 de Junio de 1993.*

316 *Extracto de la entrevista hecha al Tcnel. Wilmer Castro S. Por el Tcnel Willian Fariñas en el Cuartel Lino de Clemente, el día 19 de mayo de 1993, una vez recluidos en dicha unidad.*

Escaneado con CamScanner

las detenciones, allanamientos y seguimiento a sospechosos, así como transferencias de cargo y bajas repentinas.

El sector civil estaba decidido a conspirar; de fracasar, lo harían de nuevo; tomemos la palabra de su principal y más ansioso propulsor el señor Douglas Bravo.

"Y si todo lo anterior fracasa, entonces reprogramaremos para el próximo año" [317].

Días después, Castro Soteldo se reúne con "Fujimori"... "que era uno de los líderes de los grupos civiles que nos estaban apoyando de manera decidida en este asunto, "Fujimori" me informa que había una reunión urgente aquí en Caracas con un grupo de oficiales que venían trabajando en este movimiento, donde inclusive había oficiales generales,[318] iban a ir de todas las Fuerzas y que era importante que yo estuviese en esa reunión" [319].

La reunión a la que hace alusión el Tcnel. Wilmer Castro Soteldo se realizaría el 29 de junio, en casa de "Luis María", identificado como Vinicio de Sola, según el libro de Hernán Gruber y las declaraciones del mismo Castro; a la reunión asistió un General a quien "le tenían mucho aprecio por las declaraciones que habían visto en la prensa de él en relación a los sucesos del 4-F, por su apoyo a este movimiento"[320].

En la reunión aparece el Cnel. (Ej.) Higinio Castro quien conversa largamente con el Tcnel. (Av.) Wilmer Castro Soteldo, asisten varios oficiales subalternos del Ejército, además de sargentos, que no pudieron ser precisados. Inclusive "hubo participación de la Guardia".

También asiste "Rogelio", cabecilla de los grupos civiles y al que ya hemos hecho referencia.

El conciliábulo comienza a las 20:00 horas, no va a ser una, sino la más importante de ellas, por las personas allí reunidas y los asuntos que se tratan entre los que podemos mencionar:

- El caso de la presunta malversación de fondos del G/D. (Av.) Fuguett Borregales y el G/B. Gutiérrez Gutiérrez.

317 *Grabación hecha a Douglas Bravo y transcrita en Informe Iracara.*

318 *Este general, retirado según la versión de Castro, es el general Santiago Ramírez Rojas, que también asiste a otras reuniones clandestinas según el testimonio del almirante Gruber, cuyo seudónimo de identificación en estas subrepticias coordinaciones es "Juan López".*

319 *Entrevista al Tcnel. Wilmer Castro Soteldo por el Tcnel. Willian Fariñas el 19MAY93 sobre los hechos del 27 de noviembre.*

320 *Idem.*

Exposición por Fuerza participante de efectivos y materiales con los que cuenta cada representante [321]

Castro Soteldo aduce no tener la Fuerza Aérea organizada y estamos hablando de finales de junio, otras exposiciones tratan de desmentir lo dicho por Castro y aseguran que Javier (El coronel de la Fuerza Aérea, de apellido Ríos) tenía la gente contactada y presuntamente a su disposición, nos inclinamos por estimar que lo aseverado por Castro Soteldo, de que se estaba sobrestimando la cantidad de fuerza disponible, era cierto, a juzgar por la cantidad de efectivos de la Aviación que volaron en alas de la rebelión y los que permanecieron leales al régimen, cosa aplicada indistintamente y como axioma a las fuerzas restantes.

Esta reunión, luego, fue un compendio de sobreestimada contabilización de fuerzas y liderazgo disponibles, y también de desconfianza mutua: "Ah bueno, ese día hubo un pequeño impasse allí, porque yo noté una negativa del General que allí estaba, de la posibilidad de incorporar a otros oficiales generales que nosotros aparentemente teníamos contactados, y de la posibilidad de incorporar a otros compañeros de otras fuerzas políticas". Castro también desconfía de "Luis María"; según su criterio parecía muy insincero y no conocía los reales motivos por los cuales participaba; según Castro, Vinicio de Sola decía tener o poder contar con 15 batallones dentro del Ejército y haber financiado a este cuerpo en las actividades insurgentes.

"El hombre se movía en todos esos círculos, igualmente se movía en los más altos círculos de la Dirección de Inteligencia Militar y en los más altos círculos del Alto Mando Militar, amigo de Fuguett, amigo de... amigo de todo el mundo, del Ministro. Después me enteré que ese señor era un proveedor de armas de las Fuerzas Aéreas y del Ministerio de la Defensa" [322].

Tenemos que uno de los principales civiles con medios económicos, nada despreciables, que financian las actividades rebeldes en el año de 1992, va a ser Vinicio, junto a su hermano Parsifal de Sola, las otras personas de las cuales se tiene información concreta no pueden ser incluidas en este capítulo por no tener documentos suficientes, que sustenten dichos señalamientos.

Cerca de la medianoche de ese mismo día, Castro Soteldo se va reunir con "Fujimori", quien tenía ya dos horas esperándolo, estaba acordada la participación "del máximo líder del partido de 'Fujimori" para que asistiera a la reunión, no se presentó a ninguna de las dos reuniones, en la entre-

321 *Al respecto Castro señala: "Cuando me toca a mi la exposición les manifiesto que nosotros (la Fuerza Aérea) no tenemos absolutamente nada, porque estábamos en un período de organización, de reestructuración, que yo todavía no había hecho el contacto efectivo con la gente mía".*

322 *Idem.*

Escaneado con CamScanner

vista que sostiene el Tcnel. Wilmer Castro Soteldo con "Fujimori", se hace un resumen de lo acordado varias horas atrás, cada uno decide hablar con su dirigencia para evitar las anormalidades que se observaron, así como los deslices y presencia de personas no confiables en asuntos tan delicados.

El 15 de julio asisten a una nueva reunión el Tcnel. Reyes Reyes y Castro Soteldo en la residencia de un oficial retirado, cuyo seudónimo es "El Gallito", de allí se trasladan a casa de Vinicio de Sola, también asiste "Javier" y el general Visconti, el Cnel. Higino Castro y el general Santiago Ramírez.

En esta reunión surge por segunda vez la propuesta de Visconti de incorporar a los almirantes Hernán Gruber y Cabrera Aguirre al movimiento, "eso causó cierto desgano en la gente del Ejército que estaba allí sobre todo al General, y luego Visconti reiteró esa posición".

De tal manera que va a ser Visconti quien impone la participación de los almirantes, que no eran muy bien aceptados por el Ejército, encontramos implícita una causa más del porqué el Ejército se muestra poco motivado a salir o a madrugar con la Infantería de Marina, tal como lo observamos en el intento de golpe de Estado del 4 de octubre de 1992, que contaba con la participación exclusiva de unidades terrestres, dicho sea de paso, no sólo hubo en octubre una abortada rebelión, también la hubo en mayo, que fue abortada porque los organismos de inteligencia dieron con un programa de Tercer Camino, que era una especie de plan operativo que continuó vigente hasta 1993.

También se van a "jerarquizar las reuniones"; de ahora en adelante Visconti se reuniría con el sector político y civil que apoyaba la salida "manu militari", en cambio, para los preparativos concretos de corte operacional, irían como portadores, el Tcnel. Reyes y Castro Soteldo.

"A partir de allí, se empezaron a hacer los contactos con algunos dirigentes políticos de altura, con la gente de Los Notables, se empezaron a contactar las cúpulas, pero ya nosotros, el 'Negro'[323], y yo, no asistimos a esa reuniones, luego el 'Negro' y yo, nos abocamos a la tarea de mantener el contacto con el General directamente y con la gente nuestra, allí nos dividimos las tareas, se designaron áreas, yo me iba a encargar de la región capital, el 'Negro' de occidente, "Javier" de Maracay, y el 'Viudo'[324] de la parte de allá del Zulia que también estaba incorporada".

Se acuerda en la misma reunión captar mayor número de oficiales en apoyo a la nueva asonada; en el domicilio de una persona a quien llamaban "Tía Nancy" se reunía el Tcnel. Castro Soteldo con Reyes Reyes casi semanalmente. Castro obtiene buenos resultados incorporando nuevas

323 *Teniente coronel Luis Reyes Reyes.*

324 *Se refiere al Cnel. (Av.) Domínguez Sequera Rafael Alberto, para el momento de los hechos, actúa en la toma de la Base "EL Libertador" y en la dirección de las operaciones aéreas junto con el Gral. Visconti.*

fichas de la Escuela Superior de la Fuerza Aérea; ahora bien, no hemos hablado de los grupos de extrema izquierda y de las reuniones con políticos y otros sectores, algunos de reconocida trayectoria pública; empezaremos por los primeros:

El contacto de Tercer Camino y la nueva asonada provenía desde Yare, a través del comandante Chávez, se conocen versiones de que existían otros contactos, efectuados por vía del capitán de Navío Ramón Rodríguez Chacín, esto no lo hemos determinado plenamente, sí se sabe que Douglas Bravo tenía contactos con el MBR-200 desde hacía bastante tiempo.

"Para finales de 1990 se había señalado la integración del Frente Patriótico (FP) con la presencia de Manuel Quijada, Douglas Bravo y otros".

"Desde mediados de 1991 se detectaron los contactos entre Tercer Camino (TC) y militares activos".

"Se logró establecer que TC estaba en contacto con el Grupo Militar de (a) José Antonio".

"Inmediatamente después del 4-F es cuando se identifica a (a) José Antonio: como Hugo Chávez Frías"[325].

LOS CIVILES EN LA ASONADA DEL 27 DE NOVIEMBRE

Hemos determinado que es de la mayor importancia volver a distinguir con un aparte lo correspondiente a la participación civil en la asonada, puesto que allí se van a aclarar muchas interrogantes, inclusive para los organismos de inteligencia; asoman de veras los rostros desagradables y repugnantes de actores cobijados a la sombra del movimiento militar, que indiscutiblemente fraguaron alianzas como plan inmediato de sus futuros propósitos de poder, no había otra razón de convergencia, como dijimos en anterior oportunidad, las pruebas aportadas se quedan cortas para algunos nombres, estos evasivos responsables, no pueden ser incluidos en la lista por falta de documentación probatoria suficiente, pero que sabemos por testimonios fidedignos, que debieron ir al San Carlos o a Yare con sus compañeros militares de causa; nunca se enfrentaron al Consejo de Guerra, nunca pagarán un céntimo a la nación, como no pagaron los procesados los daños materiales, las pérdidas de vida y reveses económicos del país. En este punto quisiéramos hacer una digresión para relatar, a manera de ejemplo, un caso que nos puede presentar de una manera clara un país que sí cree en la democracia representativa, porque sufrió el trauma terri-

325 *En torno a "La Cuarta Gesta", Informe Iracara, abril de 1993.*

Escaneado con CamScanner

ble de una guerra civil, así como también 36 años de una férrea dictad
militar como consecuencia inmediata de esa guerra civil.

Después del intento de golpe de noviembre de 1992, un Gen
español nos obsequió un libro al cual ya hemos hecho algunas referenc
"Con la venia... Yo indagué el 23 F". Este libro en concreto nos relat
intento de golpe llevado a cabo por el teniente coronel Antonio Te
Molina, de la Guardia Civil Española, el 23 de febrero de 1981. Libro m
completo, trabajo de investigación extraordinario, escrito por la period
Pilar Urbano, quien nos narra con exacta precisión lo ocurrido, así co
también el juicio y la sentencia definitiva a los conspiradores.

A medida que leíamos el libro no podíamos salir de nuestro asombro
encontrar similitudes extraordinarias con lo ocurrido en Venezuela en
año de 1992: una planificación de más de siete años, un Presidente d
prestigiado y un índice de popularidad muy bajo: Adolfo Suárez. El mism
Felipe González, presidente del Gobierno español, se refería al caso en
siguientes términos: "Desde el punto de vista de la legitimidad consti
cional, Suárez se mantiene en el poder o se aferra apasionadamente, no
sé... Pero desde el pensamiento del ciudadadanito de a pie y el ciudada
que lleva gorra y estrellas, Suárez está 'Perdío'. ¿Es que no se da cuenta
que en este país se han encendido ya demasiadas luces rojas de alerta
¿Que esto no aguanta más?..." Un teniente coronel (Tejero) que ya hab
sido detenido por conspirador y puesto en libertad por faltas de prueb
actuando como cabeza visible del movimiento, pero con generales y p
sonajes de diferentes estratos sociales protegiéndolo y conspirando con
tras bastidores.

Un pueblo presionado por los problemas políticos, económicos
sociales, con una inseguridad pasmosa afectada en España por el terror
mo, en Venezuela por la delincuencia.

Descontento en las Fuerzas Armadas, por la forma anacrónica como
maneja la política militar, especialmente lo que concierne a los ascens
asignación de cargos y los bajos sueldos, que sitúa a los militares en
clase media baja-baja.

Con todos estos factores en contra, Suárez dimite el 29 de enero
1981, pero la conspiración estaba en marcha y en vez de neutralizarla,
dimisión de Suárez la acelera "El mismo Rey Juan Carlos en las consul
evacuadas afirmaría ¿Causas para la dimisión? ¡Lo que sobraban e
causas! Al señor Suárez le habían metido balas en el cuerpo desde el p
lamento, desde la prensa, desde la calle, desde su propio partido"... (¿N
les recuerda esta historia una muy similar ocurrida en Venezuela en
años '91 y '92?).

Se nombra para reemplazar al presidente Suárez a Leopoldo Cal
Sotelo, pero como diría el general Armada (uno de lo conspiradores t
bastidores) el viernes 13 de enero: "Los generales y coroneles que se m
ven en torno al Grupo de Mayo, han tenido noticias de que "Calvo Sote

puede ser Presidente de pocas semanas... porque está en marcha la "Ope-
ración De Gaulle".

El 22 de enero "El Alcázar" publicaba un artículo en los siguientes tér-
minos y con el siguiente título : **"La hora de las Instituciones"**

Descalificaba a la clase política, arremetía contra la Constitución y
denunciaba el deterioro y la inutilidad del Parlamento y el gobierno. "La
Constitución, tal y como está, no funciona. Hace ingobernable a la nación,
suministra suficientes ambigüedades, se convierte en un arca de subterfu-
gios legales (...). Urge su reforma..." (¿No han oído esto en otra parte?)...
(¿No les párecen conocidos estos términos?) Continuemos: "La clase políti-
ca ha demostrado carecer de la categoría moral necesaria para reconocer
sus propios errores..."

¿Coincidencias?, no lo sabemos, pero son tantas que algunas veces
creemos que los jefes insurgentes del 92 y sus "benefactores" estudiaron y
analizaron el proceso español con detenimiento y precisión, desde el
mismo momento de los acontecimientos, ¿o es también coincidencia el he-
cho de que el golpe en España es en el año '81 y en Venezuela se inicia la
conspiración en el año '82? Y la fecha, ¿será también una coincidencia?

Sí, muchas coincidencias, hasta el juicio fue una coincidencia, pero
aquí empiezan las diferencias, tal vez como producto de los escenarios
donde se llevaron a cabo las acciones. En España, las acciones se desarro-
llan en la misma sede del soberano Congreso español, con todos los par-
lamentarios en sus respectivos curules, con todo el Poder Ejecutivo dentro
del Congreso, obligados a tirarse al suelo, humillados, aterrorizados, no
hubo tiempo de escapar (El 27 de noviembre de 1992 a las 08:00 horas
habían aterrizado en Aruba y Curazao más de 60 aviones procedentes de
pistas venezolanas). En España, no hubo discursos fogosos en apoyo a los
golpistas, porque todos los parlamentarios sufrieron en carne propia lo que
significaba el peso de las armas sobre el imperio de las leyes, no hubo tiem-
po de escapar, no hubo tiempo para la demagogia, sólo hubo tiempo para
reflexionar, posiblemente aun acostados en el suelo del sacro parlamento
español. El 25 de febrero todos los parlamentarios a excepción de Sagaseta
y Blas Piñar, de pie aplaudían y se pronunciaban en contra de los golpistas
y por supuesto en contra de un golpe de Estado, tenía que ser así, los acon-
tecimientos así lo obligaban, no podía ser de otra forma, y como demos-
tración de sus propósitos apoyados por los partidos políticos; el 27 de fe-
brero se hicieron manifestaciones de afirmación democrática; encabeza-
dos por líderes políticos de todas las tendencias ideológicas, todos mani-
festaron en favor de la Constitución y del Estado de Derecho.

El juicio, al igual que en Venezuela, fue sumario; el fiscal militar en sus
conclusiones provisionales solicita un total de 316 años, 6 meses y dos días
de prisión para los involucrados, con sentencias que van desde 1 año y 6
meses de prisión para el capitán Francisco Ignacio Román, hasta 30 años
para el teniente general Jaime Milans del Bosch y Ussía, general de Divi-

Escaneado con CamScanner

sión Alfonso Armada Comyn y el general de División Luis Torres Rojas, [illegible] sus conclusiones definitivas el fiscal solicita 287 años, 6 meses y un [illegible] para los involucrados, la Corte Marcial sentencia a 122 años, 6 meses y [illegible] días. Además como penas accesorias impone las siguientes sanciones:

"A) Las de reclusión, la de pérdida de empleo e inhabilitación por [illegible] tiempo de la condena, con arreglo a los artículos doscientos veintidós y [illegible] doscientos dieciocho del Código de Justicia Militar, sin perjuicio de los [illegible] derechos pasivos que puedan corresponder a quienes las sufran.

B)La de prisión de tres años y un día, en adelante, las de separación [illegible] del servicio y suspensión de todo cargo público, profesión, oficio y dere[illegible] cho de sufragio durante el tiempo de la condena, a tenor de los artículos [illegible] doscientos veintidós y doscientos diecinueve del Código de Justicia Militar, sin perjuicio de los derechos pasivos que puedan corresponderles.

C) La de prisión hasta tres años impuesta a oficiales, las de suspensión [illegible] de empleo y de todo cargo público, profesión, oficio y derecho de sufragio, durante el tiempo de la condena, a tenor de los artículos doscientos veintidós y doscientos veintidós del Código de Justicia Militar.

D) La de prisión impuesta al condenado Paisano, la de suspensión de todo cargo público, profesión, oficio y derecho de sufragio, durante el tiempo de la misma, a tenor del artículo doscientos veintidós del Código de Justicia Militar.

Para el cumplimiento de las condenas privativas de la libertad, será de abono a todos los condenados, la totalidad del tiempo de arresto, detención o prisión preventiva, sufridas a resulta de esta causa.

En concepto de responsabilidad civil abonará el condenado teniente coronel de la Guardia Civil **don Antonio Tejero Molina**, la cantidad de **un millón setenta y seis mil cuatrocientas cincuenta pesetas**, en concepto de resarcimiento de los daños causados por su acción delictiva.

Y declaramos el comiso de lo efectos del delito ocupados a los procesados que no sean propiedad del Estado, con arreglo al artículo doscientos diez del Código de Justicia Militar, aceptando los mismos en primer lugar al pago de la Responsabilidad Civil declarada, y dando al resto si lo hubiere, el destino legal" [326].

Lamentablemente en Venezuela por asuntos políticos que privaron sobre la pervivencia misma del Estado, el juicio sumario fue declarado improcedente por la Corte Suprema de Justicia, y luego, todos los insurgentes fueron indultados o sobreseídos, no se permitió conocer quiénes fueron inocentes o culpables, quiénes cometieron desmanes, quiénes delinquieron amparados en el aura de la legitimación del golpe; los absolvieron, sí, los absolvieron aquellos que huyeron del país al oír los primeros tiros, aquellos que huyeron en el momento mismo de los acontecimientos, que

326 Pilar Urbano Ob. Cit. pág. 430.

no sintieron ni oyeron el rugir de las armas, que no vieron las bombas caer en forma indiscriminada sobre Caracas, atemorizando ciudadanos, muchos de ellos quizás ni siquiera habían votado por primera vez, ni tenían ninguna responsabilidad sobre los acontecimientos políticos del país, ni se han cogido un centavo. Pero eso qué importa, el mismo teniente coronel Arias Cárdenas emulando a Napoleón cuando le dijo a Mettermich: "A un hombre como yo lo tiene sin cuidado la vida de un millón de seres"; desde el Palacio de Miraflores después de agradecer su libertad, restó importancia a los muertos y heridos de aquellos aciagos días, a fin de cuenta, él no es deudo de ninguno de ellos. Nos preguntamos, si la reacción hubiera sido la misma, si las bombas caen en sus casas o las casas de sus hijos, si los que aúparon a los insurgentes hubieran sufrido el impacto de proyectiles y bombas, lanzadas indiscriminadamente contra blancos sin selección. Preguntas que quedaran sin repuestas, pero que seguramente deben golpear la conciencia de los responsables de estos desmanes.

Los golpistas ganan adeptos. Algunos de estos manifestantes participaron en las dos intentonas del año 92

Escaneado con CamScanner

Todos fueron liberados, no hay culpables, no hay responsables, sólo quedó la muerte para algunos y la ambición para otros. Hasta en esto hubo semejanza con el proceso español. "Pero todos aquellos tenientes al mando de fuerzas, que "guiados de su amor a la Patria" quisieron "meter al país en cintura", a punta de metralleta, quedaban libres y sin responsabilidad, inocentes de toda culpa desde que se rasgó el sobre. Después de un año de proceso indagatorio y tres meses de vista oral, la causa 2/81 venía a tener más "taquigrafía" que "luz": no sólo no había mostrado *lo que había detrás* de la rebelión militar y su o sus conspiraciones, sino que había aguachinado, hasta el visto y no visto, las tintas de lo *que había delante*, de lo que ya era carne de "video" indisfrazable" [327].

No se entendió lo que realmente había ocurrido y que Pilar Urbano nos relata magistralmente de esta manera: "La hora de la Democracia vulnerada. La hora del templo de la palabra política profanada. La hora de la investidura presidencial sesgada en tajo por unas ráfagas de metralletas. La hora de los diputados y los ministros y los periodistas ¡Al suelo! ¡Todos al suelo! La hora de España en vilo. La hora de la confrontación, fusiles contra leyes, tanques contra libertad" [328].

Libres jurídicamente por una gracia muy especial, pero no estarán libres de culpa ante la Patria y ante la Historia, no se trata de ideología, hablemos de hechos concretos: de aviones, vehículos y artefactos militares destruidos, hablemos de muertes, hablemos de empresas, edificios, casas destruidas, esas son cuestiones tangibles, que usted puede palpar, que serán especificadas en su momento como testimonio irrefutable del lado oscuro del 27 de noviembre, del lado que ni la prensa, tan dada al sensacionalismo, habla.

He aquí la lista:

Vinicio De Sola: Seudónimo: **"Luis María"**, representa el poder económico necesario en este tipo de movimiento, fuerza de la sociedad de la que no puede prescindir, junto a su hermano Parsifal de Sola, estuvieron implicados en ambas asonadas, hemos hablado suficientemente con referencias documentales de este personaje tortuoso, quien según comentarios de prensa, gustaba llevar "damas de compañía" a personeros políticos que no nos molestaremos en mencionar.

"La casa de nuestro contacto estaba bien resguardada, con todo género de medidas de seguridad. Desde la Colina se tenía una bella panorámica de una parte de Caracas".

327 *Pilar Urbano Ob. Cit. pág. 315.*

328 *Pilar Urbano, Ob. Cit. pág. 125.*

"En esa reunión quedaron establecidos los seudónimos de cada uno de los presentes: El anfitrión: 'Luis María'; el general de División 'Juan López': Visconti; José Antonio: Cabrera: 'Rubén'; coronel Higinio Castro: 'Travieso'; coronel: 'Cortes'; y yo: 'Julio César' [329]

"Y asistimos a la casa de un civil que tiene una posición económica, muy, pero muy privilegiada en el país con contactos con todos los niveles políticos.

W.F. "Ese es Vinicio de Sola"

"Sí y que para los efectos vamos a llamar Luis María" [330].

Vinicio de Sola se puede comparar a un Basil Zaharoff, quien fuera representante de la Compañía de armas "Vickers", y quien hiciera su fortuna vendiendo armas a ambos bandos en la guerra de Los Balcanes; Vinicio ha vendido armas a las Fuerzas Armadas aprovechando su condición de ex compañero de la promoción de la Academia Militar, que se gradúo en el año '60. Ingresó con ellos a la Escuela Básica en el '56 y en el '58, fue dado de baja no sabemos por qué razón, un hombre de su caudal monetario no iba a aportar desinteresadamente sus bienes y fortunas en pos de una aventura, que ni se sabría cómo iba a terminar, algún "favor" solicitaría por "sus servicios" desinteresados a la Patria. No es extraño que Vinicio de Sola trabajara con ambos bandos, cualquiera de los dos que triunfara le podría beneficiar, cualquiera sería un potencial comprador de mercancía, Vinicio es uno de los bien llamado Perros de la Guerra.

En ciertos sectores de las Fuerzas Armadas se afirma que este señor es uno de los principales **"Cicerones"** que tiene José Vicente Rangel.

2.- **José Antonio Cova**: Perteneciente al grupo de los llamados Notables, dice conocer al almirante Gruber a partir de su reclusión en el San Carlos, esto puede ser cierto, pero mantuvo contacto con él después de su libertad, lo que no termina de concatenar, es que no haya estado incluido en el golpe del 27, si las informaciones procesadas demuestran otra cosa:

"Cova no conoce en detalle el plan, pese a apoyar la salida militar, posiblemente durante la reunión del 24-11-92, pueda haber obtenido mayor información".

"Así mismo, Cova mantiene contacto con Pablo Medina (La Causa R), Eustoquio Contreras (MEP), Douglas Bravo (TC) y Gabriel Puerta (BR). Al grupo de Douglas Bravo se refiere como mis amigos, los loquitos".

"Cova pensó que el alzamiento se produciría el 24-11-92 al escuchar que se habían iniciado algunos disturbios pues"... "ese es uno de los pun-

329 *C.A. Hernán Gruber Odremán. "Insurrección Militar del 27N 1992".*

330 *Entrevista a Castro Soteldo el 19MAY93.*

Escaneado con CamScanner

tos que se han manejado: sacar al pueblo a la calle para dar inicio a lo otro..."

"24-11-92:
Se celebra reunión (18:00 Horas) en las oficinas de Manuel Quijada"

Uno de los temas fundamentales es la salida para los oficiales detenidos del 4-F en Yare, Cuartel San Carlos y Fuerte Tiuna.

"Asistentes:

1. Manuel Quijada
2. Carlos Fermín
3. José Antonio Cova
4. Otros" [331]

3.- **Douglas Bravo Mora y Francisco Prada** (a) "El Flaco". Hemos hecho extensa referencia a estos sórdidos compinches, el primero ex militante del Partido Revolucionario Venezolano (PRV), ahora dirige el grupo "Tercer Camino"; el segundo, con una espeluznante concepción sobre la vida y el uso de la violencia ("hay que matar gente"), para no causar una impresión de aversión o algo parecido, que pueda empañar la objetividad debida, nos limitaremos a transcribir sus conversaciones transcritas en los "Informes Iracara" que están a nuestro alcance, algunos son posteriores a la última asonada, pero dibujan la mentalidad de quienes "a juro" nos pensaban gobernar:

"Douglas Bravo le hizo llegar a José Vicente Rangel a través de Tarek William Saab un documento de los oficiales de las FAN detenidos en el Cuartel San Carlos".

Concepción política y variantes:

"Para Douglas Bravo la **huelga general** y la participación popular son necesarias".

Douglas Bravo afirma:
"La próxima gesta la hará el pueblo".
"El Ejército (FAN) sólo será de apoyo".
"Ya se están dando las condiciones para la **Revuelta Civil**
de no ser en mayo, habría que insistir"

331 *Informe Iracara 092/252 del 25 de noviembre de 1992.*

"El 15 de setiembre, el 15 de octubre, el 15 de noviembre... en agosto no resulta porque no hay nadie (vacaciones)".

5.2.- **La concepción estratégica.**

Estratégicamente no se tomará Caracas, sino las principales ciudades del interior del interior hacia Caracas.

Nota: Se estima que Douglas Bravo influyó en el cambio estratégico del 4-F y 27-N.

5.2.1.- El Plan para Caracas.
1) Se le cortarán los servicios de agua y electricidad
2) Se le bloqueará el suministro de comida
3) Se efectuarán hostigamientos unos quince (15) días antes de la fecha y cesarán antes del día de la insurrección

Douglas Bravo: "Las calles de Caracas serán escenario de Guerra" [332].

"5.4 TERCER CAMINO, ANÁLISIS SOBRE LAS FAN"

Evaluación realizada por Douglas Bravo y FP (Prada) el 21-04-93"

5.4.1.- "Hay que matar gente".

332 *Iracara 093/224.*

Escaneado con CamScanner

1) FP está desencantado porque los oficiales venezolanos no quieren matar gente. Durante los alzamientos salieron con los fusiles y bombas aseguradas.

2) FP señala que hay que reunirse con los oficiales para que comprendan que hay que salir a pelear de verdad.

" Hay que hacer una matazón"

5.4.2.- Existe una conchupancia.

1) Douglas Bravo alega que lo que sucede es que en la FAN están peleando entre ellos mismos, grupos contra grupos, por eso los muchachos que están alzados, no matan al enemigo, pues son sus compañeros.

5.4.3.- Según Douglas Bravo, entre los militares detenidos hay una nueva concepción: No hay que respetar los lazos y vínculos, si no acabar con todo lo que no se sume.

"En la próxima revuelta se liquidarán a los generales, almirantes y coroneles ... No puede quedar nadie con poder de mando para evitar un Alto Mando que controle el caos" [333]

"Las calles de Caracas serán escenarios de guerra" "Hay que matar gente" es la concepción que tienen Douglas Bravo y Francisco Prada. A fin de cuenta estos son los muertos que nadie vio, que nadie entiende y que a nadie le duelen

3.5.2. La posición de Prada:

1) "Sería preferible una sola marcha y radicalizarla"
2) "Habría que considerar disparar a la multitud desde la Avenida utilizando los fusiles FAL de TC (Tercer Camino) escondidos en "L Vega".

Pedro Duno, está de acuerdo con este planteamiento.

333 Conversaciones de Douglas Bravo con Francisco Prada.

"Sin embargo habría que contar con los "misiles" [334] pues de otra forma se armaría el verguero y el coge culo y Tercer Camino no tendría cómo responder a la vaina".

DB (Douglas Bravo) se opone, su posición coincide más con la de los "militares".

Prada se muestra alterado ante el rechazo de DB a su "concepción".

"Estamos preparando la **huelga general"**

"Nosotros queremos establecer que si se da el enjuiciamiento y se nombra el que lo va a suplantar, hay que estar preparados para dar el golpe y hacer una Junta de Gobierno".

"Y para evitar que triunfe la institucionalidad, tiramos la huelga general". "Pongamos aquí a **Rodríguez Corro** o pongamos aquí a fulano... pero nosotros vamos a presionar con fuerza..."

"Nosotros lanzamos a la gente con la vanguardia nuestra... ¿Entiendes?" [335].

La hiperactividad de Douglas Bravo:

"Douglas Bravo inició una marcada actividad alrededor de carnaval. Incrementando la frecuencia de los contactos y las reuniones para Semana Santa.

"Esta misma hiperactividad fue observada durante mayo de 1992 y noviembre de 1992, cuando ponía a punto los alzamientos. (El de mayo: abortado)" [336].

Así pensaban y piensan gobernarnos Douglas Bravo y Prada, "provocando una matazón", "disparándole a la gente desde la Avenida Universidad con los FAL que tiene escondido Tercer Camino en La Vega", derrumbarlo todo, acabar con todo, una política de caos, según sus propias palabras, en la noble tarea de reorganizar las Fuerzas Armadas, pensaban eliminar físicamente a todo el Alto Mando, porque según los "grandes estrategas militares", Douglas y Prada, eran ineptos, ineficientes y la tan usada palabra "Corruptos". Recordamos nuevamente a Brian Crozier en la obra citada anteriormente cuando afirma: "Lo cierto es que todas las manifestacio-

334 Se refiere a misiles A-T4. Durante la insurrección del 4 de febrero se desaparecieron 9 de estos misiles.

335 Conversaciones de Douglas Bravo con el Tcnel. Luis Alberto Pirela

336 Informe Iracara: en torno a "La Cuarta Gesta".

Escaneado con CamScanner

nes de la violencia revolucionaria atraen a los hombres que han estado desde antes llevando una vida de crimen, o que se hubieran volcado al crimen "sincero" si no se les hubiera presentado la oportunidad de unirse a un grupo revolucionario. Esos hombres, en otras palabras, eligen cometer sus crímenes como miembros de un grupo revolucionario en lugar de hacerlo como miembros de una pandilla de delincuentes" [337].

Aquí tenemos el norte altruista que les guía, piensan hacer nuevas instituciones pero a la vez acabar con la institucionalidad, se hace ininteligible el concepto, a menos que se trate de una posición jacobina irreverente, posición anacrónica a siglos de distancia.

Habría que seguirse haciendo preguntas: ¿Cuáles eran las verdaderas intenciones de Douglas Bravo y Prada?, ¿ambición de poder, sectarismo inexplicable, retazos del radicalismo castrista, complejo retaliativo, o el despertar homicida tal como nos lo relata Francisco Herrera Luque en su libro "Viajeros de Indias?

¿Típica representación de la patria boba?... ¿Qué entienden por pueblo, por humanidad, orden y equilibrio social?... ¿Acaso será el que explica Luis Figueroa, Presidente de la FCU de la UCV?

"Hay que evitar que penetre el llamado a la tranquilidad que está haciendo diversos sectores que han demostrado que no están resteados con la vaina, porque esto va a ayudar al gobierno a voltear la tortilla" [338].

"Los militares no matan gente" ¿Cuál es según ellos, la función del militar? ¿Matar gente? ... ¿Ser ajenos al pueblo?... ¿Sacrificarlos como quien beneficia ovejas para que estos buenos patriotas formen una Junta con el mismo apellido?... ¿O es que acaso se pretendía desprestigiar aún más a las Fuerzas Armadas, para que la muy patriótica Junta de Prada, Douglas y sus compinches, vayan en ayuda del agredido pueblo y reestructuren por infinitésima vez los retazos de fuerzas que nos han dejado luego de la selectiva purga iniciada en 1958, único plan concebido políticamente, que ha dado los resultados esperados en función de décadas?... ¿En qué pensaban los militares aliados de Tercer Camino, que inclusive en el San Carlos llamaban al ex convicto Douglas Bravo "mi Comandante"?... ¿Pensaban en prebendas o una gesta patriótica, pensando en la buena fe de sus socios civiles?... ¿Pensaban en sus nobles tareas o estaban ganados a la tesis del caos y la anarquía?... ¿Creen o estaban seguros los líderes militares de la asonada del 27 de noviembre, que iban a poder formar gobierno con Douglas y Prada?... ¿Estaban persuadidos el almirante Gruber y Cabrera que luego de ganada la lucha por la tan obsesionada silla de Miraflores vista por estos ex convictos de las montañas, en ataques de fiebre delirante allá en los 60, al fin y al cabo neobolcheviques trasnochados, no se trazarían como nuevo objetivo tenerlo todo, no compartirlo? Sabemos que

337 Brian Crozier Ob. Cit. pág. 48.

338 Informe Iracara.

había militares dispuestos a eliminar físicamente a Gruber, Cabrera y Visconti, una vez instalada la Junta, la mano ejecutora debía ser la de oficiales muy compenetrados con Douglas Bravo y Prada. De hecho en una entrevista para el diario español "El País", Douglas Bravo ni siquiera considera a Gruber y a Cabrera como miembros de una Junta Militar, sino al comandante Hugo Chávez Frías y al capitán de Navío Ramón Rodríguez Chacín.

Ya el 4 de mayo de 1962, Douglas Bravo en compañía de Germán Lairet ofreció al capitán de Corbeta Jesús Molina Villegas, "apoyo de fuerzas paramilitares civiles", "insurrección civil del pueblo caraqueño", 30 años después ofrecen lo mismo, ¿No les parece que se repite la historia? Claro que sí, ofrecieron un alzamiento cívico, apenas una ventisca insignificante; y lo de milicias urbanas: cuatro gatos con fusiles robados. En 30 años nuestro personaje central, Douglas Bravo Mora, no aprendió nada de las lecciones de El Carupanazo, no actualizó concepciones, no formó, no captó nuevos epígonos, ello nos deja muy claro de que es un habilidoso oportunista de gran verbo y pocos hechos.

Escaneado con CamScanner

La historia se repite a través de los años, soldados inocentes mueren sin comprender la razón de sus acciones

Ahora se terminan de unir las piezas, el llamado que hacen el 27 de noviembre de 1992, en horas de la madrugada los ciudadanos Eduardo José Garrido (hermano del coronel Garrido Martínez encargado de la toma de la Base Aérea Mariscal Sucre el 27-N, primo hermano del Tte. Fidel Garrido quien huyó en el C-130 al Perú con el Gral. Visconti, después de su participación en la toma de la Base El Libertador, sobrino del Gral. en situación de retiro Bartolomé Garrido) y Jesús María López, al mando de teniente de Fragata Chacón Escamillo, armados y vestidos al estilo de atracadores de bancos, y que invitaban al pueblo a salir con palos, botellas, armas caseras, etc. a derrocar al régimen, tiene la factura de Douglas Bravo ("hay que sacar a los 7 millones de habitantes a saquear"). buscar el protagonismo político es la mejor oportunidad jamás tenida para un partido de minorías[339], explotar la imagen de Chávez para engrandecer la propia, el video trasmitido el 27 de noviembre en horas de la madrugada y el llamado de estos dos personajes, dejan ver indubitablemente, lo que querían los grupos de izquierda: protagonizar, tomar la iniciativa.

Sólo nos resta concluir lo siguiente: Los militares que se aliaron directamente con Bravo y Prada años atrás no pueden de ningún modo compartir los ideales radicalistas y sanguinarios de ellos, sólo usarlos como medio para escalar posiciones, grados, mandos, prebendas, no existe explicación alternativa, y si la hay, Dios nos libre de que sigan ingresando a las FAN pequeños Douglas y Pradas. Douglas y Prada querían formar una patria a su medida, a la medida de sus complejos y psicopatías, es abismal el asombro de que cuatro frases bien estructuradas, referencias textuales expresadas con dones oratorios asombren y capten oficiales, reflejo de ignorancia, de vacío conceptual y valores[340].

339 *Existen otras teorías del video trasmitido y los que aparecieron en televisión, temas que se tratará más adelante.*

340 *Otras conversaciones de Douglas Bravo (en la Ruta de Tercer Camino - Informe Iracara): "Douglas Bravo hace saber que hay que montarse en el Tercer Alzamiento, y si esto no se da (el enjuiciamiento de Pérez, nos vamos con Chávez!"... "La huelga tiene que ir, salga favorecido o no el Presidente" ... "Mayo tiene que significar el enjuiciamiento a CAP y el final de todo el sistema"..."Hay que presionar para que la Corte Suprema decida la salida de CAP". "No es posible esperar, con esto de la ponencia y la decisión de la Corte Suprema, hay que estar listos para actuar"... "Rodríguez Corro se ve que es un C..... `e m.....!". Iracara 093/031: "Movilizar a las masas para que apoyen la acción (del 4-F) se les dijo a los del 4-F"..."Se requiere sacar a los siete millones de habitantes a la calle, a saquear"... "Hay que paralizar Caracas, Barquisimeto, Cabimas , Maracaibo, Maracay, Valencia"... "Trancar las ciudades, poner barricadas, quemar vehículos"*

Refirámonos a extractos del informe Iracara, sobre Douglas Bravo y los preparativos para el 27 de noviembre de 1992:

"Douglas Bravo viajó a la región Central durante el fin de semana del 13-11-92—15-11-92, y estuvo en Valencia en donde celebró reuniones con oficiales de las FAN "aliados" de Tercer Camino. Como resultado de estas conversaciones se concluyó que el plan insurreccional se ejecutaría entre el 19-11-92 y el 24-11-92"[341].

"Douglas Bravo viajó a la región Central del 13-11-92—15-11-92 realizando contactos con oficiales de las FAN en Valencia".

"El 18-11-92, aprovechando un foro en el Pedagógico de Maracay, se entrevistó con oficiales de las FAV, quienes precisaron que se proponían los días comprendidos entre el 21-11-92 y el 23-11-92 para ejecutar el plan insurreccional"[342].

4) Manuel Quijada: Posible miembro de la Junta que se formaría, detenido por los hechos del 27 de noviembre, y posteriormente puesto en libertad.

"En el caso de Manuel Quijada, la reunión que Chávez Frías desea sostener con él fue comunicada por Angela Zago".

Esta le hizo saber que la "esposa de nuestro amigo el abogado, quiere llevarte a Yare cuanto antes"[343].

"Chávez Frías está interesado en reunirse con Manuel Quijada y con José Antonio Cova, cuanto antes".

"22-11-92 Reunión en el Hospital Militar en donde se había planteado algo para la reconsideración por parte de los comandantes del 4-F en Yare"... "se elabora un documento y se mete en sobre para el comandante Francisco Arias Cárdenas (a)Pancho".

1. Asistentes (entre otros)
2. Carlos Fermín

341 *Iracara 092/240 del 18NOV92.*

342 *Iracara 092/242 20NOV92.*

343 *Iracara 093/036.*

Escaneado con CamScanner

3. Manuel Quijada
4. (a) Flores

"Quijada envía el sobre para el comandante Arias a la oficina de Fermín 24-11-92: Se celebra reunión (18:00 horas) en la oficinas de Manuel Quijada"

"Uno de los temas fundamentales es la salida para los oficiales detenidos del 4/F en Yare, Cuartel San Carlos y Fuerte Tiuna"

Concluyen:
Que el plazo máximo sería hasta el 4-12-92
Que por lo tanto todo tendría que estar organizado para el 27-11-92

Asistentes:
1. Manuel Quijada
2. Carlos Fermín
3. José Antonio Cova
4. Otros[344]

"El contacto con Manuel Quijada es a través de Argenis Chávez Frías y **Angela Zago (a) Carolina**

"El contacto con José Antonio Cova es a través de Argenis Chávez Frías, hermano de Hugo".

"Hugo Chávez insiste en la necesidad y la urgencia de que él y Giomaira de Fermín se reúnan con Quijada y Cova en Caracas para luego reunirse con los comandantes en estos últimos días".

"Cabe señalar que tanto Cova como Quijada aparecen en la lista vieja de visitantes, actualmente en vigencia, se desconoce si Quijada aparece en la nueva, presumiéndose que Cova sí está, toda vez que funge como abogado defensor de los comandantes por iniciativa de Carlos Fermín Castillo".(Iracara)

"A José Antonio Cova le urge hablar con Manuel Quijada".

"El C.A. Hernán Gruber Odremán el 2-6-93/13:00 horas, llamó a Manuel Quijada. No se encontraba, llamará el 3-6-93/11:00 horas.

"El 20-3-93/20:00 horas, Manuel Quijada se reunirá con **José Antonio Cova en la casa de Angela Zago y Napoleón Bravo** en Prados del Este.

344 Iracara 092/251 del 25NOV92.

"Según Manuel Quijada, lo que se va a hablar es muy importante... es para organizar la cosa..."

"Juan Andrés Cova va a regalar a José Antonio Cova un minigrabador, marca Sony, Bs. 3.800,00. Este minigrabador lo introducirán al Cuartel San Carlos en la comida navideña que les llevarán el 24-12-92."

"Manuel Quijada habla con el C.A. Hernán Gruber Odremán; MQ. considera que éste es el momento de hacer una campaña buscando la concordia dentro de las Fuerzas Armadas, para que se integren los que van a ser sobreseídos y los que ya están afuera"...

MQ manifiesta a Gruber que él es muy amigo de Velásquez... "yo creo que tenemos que organizarnos para presionar sobre él, tenemos que movernos en eso"...

"Gruber manifiesta "hay que quitarle a la gente la idea de que uno va a salir a la calle a echar vaina... yo particularmente necesito irme pa´mi casa, porque hago falta ahí... y ahora la lucha la podemos hacer distinta, tenemos que consolidarnos."

"Argenis Chávez, Carlos Fermín y Manuel Quijada han asistido a reuniones durante los últimos días"[345].

5) Carlos Fermín y Giomaira de Fermín: Ambos actuaron como abogados defensores de los procesados por ambos movimientos, el teniente de Fragata Carlos Fermín Castillo, de la Infantería de Marina, participó activamente en los sucesos de El Carupanazo el 4 de mayo de 1962, encarcelado y pasado a retiro posteriormente, formó parte principal de las asonadas de 1992, uno de los pocos oficiales retirados por conspiración en 1962 que persisten en la salida *de facto*, al dictársele auto de detención después del 27 de noviembre, viaja al Perú, donde permanece por un lapso prudencial, veamos algunos de lo datos recogidos por inteligencia:

"Carlos Fermín ha enviado dinero a simpatizantes del MBR-200 en Puerto la Cruz y Ciudad Bolívar".

"También entregó dinero a procesados detenidos en el Cuartel San Carlos y los Comandantes Chávez y Arias Cárdenas".

345 Iracara 092/243 del 20NOV92.

Escaneado con CamScanner

"Manuel Quijada y Carlos Fermín han participado en la coordinación de los planes (referente al 27N)"[346].

Reunión en la oficina de Carlos Fermín:

El 23-11-92 a las 18:30 horas se celebró una importante reunión en la oficina de Carlos Fermín:

Los asistentes:

1. Dr. Carlos Fermín.
2. Luis Alberto Peña. Cnel. (r).
3. Dr. Bello.
4. José Luis Cúmana (a) Sucre.
5. Tcnel. Miguel Madrid Bustamante.
6. Julio César [347].
7. Otros (¿ ?)

La agenda:

"Están evaluando la situación en cuanto a ese algo que esperan y realizando contactos y/o buscando vías alternas para comunicarse con algunos elementos que consideran importantes".

"El grupo reunido mantiene contacto con Manuel Quijada" [348].

"25-11-92; Carlos Fermín fija un contacto a las 08:30 horas con un sujeto no identificado en el sector Santa Mónica/Los Chaguaramos".
"Posteriormente ha convocado una reunión en su oficina para modificar el plan e incluir la solución para los oficiales detenidos del 4/F" [349].

"Vadell colaboró estrechamente con Carlos Fermín en los preparativos del 27/N"

"María Teresa de Chacón Roa (esposa del teniente Chacón Roa, procesado por lo sucesos del 4-F), persona de entera confianza de Carlos Fermín

---

346 Iracara 092/243 del 20NOV92.

347 Julio César es el seudónimo del C.A. Hernán Gruber Odremán.

348 Iracara 092/249 del 24NOV92.

349 Iracara 092/251 del 25NOV.92.

y Giomaira de Fermín, desempeñó un papel importante durante la planificación del frustrado intento de golpe del 27/N.

María Teresa de Chacón Roa fue el correo entre el almirante (Hernán Gruber) del Ministerio de la Defensa y el Comité Coordinador Civil de MBR-200, dirigido por Carlos Fermín y su grupo".

"Giomaira de Fermín se enconchó en la Casa de María Teresa el jueves 26-11-92 en la noche, se mantuvo allí hasta el viernes 27-11-92 entre las 12:00 - 15:00 horas".

"(092/22DIC92) Giomaira de Fermín ha reactivado contactos con miembros del MBR-200 que tuvieron participación en los sucesos del 27-N, los cuales se encontraban enconchados".

Algunos de estos contactos son:

7.- Ángel Rodríguez:

"Ángel Rodríguez fue la persona encargada de la coordinación con los militares en la zona sur oriental del país".

"En octubre (9-10-92/12-10-92) durante un viaje que Carlos Fermín realizó a Puerto la Cruz, contactó a oficiales de la región y presentó a Rodríguez, quedando éste encargado de coordinar con esos oficiales todo lo concerniente a la intentona de noviembre".

"Ángel Rodríguez también hizo contacto con el mayor Loreto en Puerto Ordaz".

"Este oficial está radicado en Puerto Ordaz, estado Bolívar".

"Sostuvo entrevistas con Carlos Fermín, así como varios contactos telefónicos".

"Ángel Rodríguez y el mayor Loreto coordinaron actividades relativas a la asonada del 27/N".

"Como se ha venido señalando en informes anteriores, Dra. Fermín ha desarrollado una hiperactividad desde mediados del mes de enero próximo pasado".

"Su prioridad en estos momentos, son las gestiones en torno al caso de su esposo Carlos Fermín, a quien se le dictó auto de detención a raíz del 27/N".

Escaneado con CamScanner

"El 10-2-93 en la tarde, Giomaira se reunió con Argenis (hermano de Chávez) para entregarle documentos, que Argenis llevaría a Hugo Chávez el 11-2-93, aprovechando la visita a familiares".

8) NAPOLEON BRAVO Y ANGELA ZAGO:

Ambos periodistas, de reconocida trayectoria, estuvieron estrechamente ligados a los sucesos del 27 de noviembre, no como adherentes directos, pero es sabido que durante las reuniones previas a la asonada, facilitaron su residencia para tal fin, conocían de los planes, veamos:

"Fuimos a la casa de un notable periodista venezolano y gran luchador social también junto con su esposa en donde convergieron allí las fuerzas" [350].

"Angela Zago (a) Carolina, actúa como aislador entre Giomaira de Fermín/MBR-200 y distintas personalidades a las cuales tiene acceso".

"Se detectó que por intermedio de Angela Zago (a) Carolina, Giomaira de Fermín trasmite mensajes de los comandantes detenidos en Yare".

"En el caso de Manuel Quijada la reunión que Chávez Frías desea sostener con él, fue comunicada por Angela Zago".

Esta, le hizo saber que "la esposa de nuestro amigo el abogado, quiere llevarte a Yare cuanto antes. Si ella no puede ir el viernes (12-2-93) te avisó para el lunes (15-2-93)".

9) PABLO MEDINA: Existen indicios de la participación de Pablo Medina en la asonada del 27 de noviembre, y de su conocimiento de la que se realizara el 4 de febrero, diputado por el partido La Causa R. La Corte Suprema de Justicia solicitó al Congreso el allanamiento de la inmunidad parlamentaria por su presunta colaboración en el robo de armas al Fuerte Tiuna el 1° de marzo de 1992, al parecer el alto tribunal de la República encontró indicios suficientes para dar curso a tal procedimiento constitucional; si hay o no motivaciones secundarias para tratar de enjuiciarlo, no es de nuestra injerencia y ellas deberían estar insertas en calidad de pruebas mediatas e inmediatas en el proceso jurídico que se le debía seguir.

El Congreso recibió la solicitud, y alegó que era extemporáneo allanar la inmunidad al parlamentario porque todos los participantes en las asonadas del año 1992 habían sido indultados y por lo tanto el juicio había concluido. Razonamiento lógico y solidaridad parlamentaria admirable, pero existe un ligero detalle sobre una pregunta que nos hacemos nosotros y que estamos seguros se hace la mayoría del pueblo venezolano ¿Donde están las armas?... ¿Que pasó con ellas?... ¿Las tiene o no el diputado?... ¿Que pasó en realidad? Las armas nunca aparecieron, el soberano Congreso fue

350 *Entrevista a Castro Soteldo el 19MAY93.*

solidario con el diputado pero no con el pueblo que lo eligió y que soportó estoicamente el ataque del hampa y de otros que no son hampones, pero se comportan como tales. Las armas continúan extraviadas, en manos de los que las sustrajeron de Fuerte Tiuna, el Congreso impidió una investigación que posiblemente le evitaría a este golpeado pueblo venezolano más muertes, más asaltos, y crímenes que por lo general quedan impunes. El no hacer el allanamiento a la inmunidad parlamentaria fue una solidaridad que perjudica a todos los venezolanos, esto nos indica que entre la tan "cacareada" reforma constitucional se debe revisar muy detalladamente la mal interpretada ***Inmunidad Parlamentaria***.

"El 12-2-93 en horas de la tarde, aprovechando el tiempo de patio, se reunieron algunos oficiales de las FAN y civiles detenidos en el Cuartel San Carlos".

"Los oficiales señalan que los civiles comprometidos para la asonada del 27/N tuvieron miedo".

"Después se mencionó el caso de La Causa R y Pablo Medina, comentando que le habían hecho saber a Medina la "arrechera por las declaraciones que dio en el Zulia" a lo cual Pablo Medina habría contestado que no era "conveniente expresarse de otra forma". Los oficiales le respondieron: ¡De bola que no te conviene g..... porque a ti no te conviene perjudicarte como diputado, es tu interés particular!

En el caso de Rogelio Machado, se señala en el Iracara SPSO N° 93/031:

"Participó en el reparto de armas en Maracay el 26 y 27-11-92.

"El Tcnel. Hugo Chávez Frías ordenó al Sbtte. (Ej.) Yonis Quijada, que hiciera una infiltración en Bandera Roja (BR), con la finalidad de recuperar las armas que robó el Tte. (Ej.) Raúl Jesús Alvarez Bracamonte y las que repartió el Cap. (Ej.) Carlos Luis Duarte Mariño en Valencia, específicamente las que tiene el dirigente de La Causa R diputado "Pablo Medina", ya que ellos se desligaron permanentemente de la subversión" [351].

Efectivamente, para el año de 1993, Chávez Frías decide excluir toda participación civil en el movimiento, fragua alianzas nuevamente con la izquierda y demás partidos en 1994, contradicciones que nadie entiende, trata de desligarse de La Causa R, cosa contraria hace Arias Cárdenas, que ahora es una ficha clave dentro del partido radical.

Ahora, nos preguntamos por segunda vez, ¿mintió Bracamonte en su declaración a la prensa desde la Corte Marcial sobre la tenencia de las armas robadas en Fuerte Tiuna?... ¿Al señalar a Pablo Medina como el custodio de tales armas, se fraguaba una acusación tendenciosa contra él motivado a rencillas con el almirante Radamés Muñoz León, ministro de la

351 *Informe del DIM del 02 de junio de 1993*

Escaneado con CamScanner

Defensa?... ¿Quiere decir que los informes de inteligencia que señalan al diputado son manejados en esa dirección, incluso, antes de asumir la cartera de Defensa el irritante marino?... ¿Qué motivos había para involucrar a Pablo Medina como parte del brazo político de las conspiraciones de 1992, muy al estilo de AD en 1945?.

"Entre los presuntos involucrados mencionó las siguientes personas: Tcnel. Noé Acosta Olivares (uno de los jefes); Sr. Andrés Velázquez, gobernador del Estado Bolívar; Pablo Medina, Secretario General de La Causa R; senador Carlos Alberto Azpúrua, jefe de la Comisión de Recursos Naturales del Congreso; mayor Italo Brett Smith, asesor jurídico del lorfan; coronel Méndez Russo, Cmdte. de la P.M. del estado Miranda y numerosos oficiales de las cuatro Fuerzas" [352].

"El general Manuel Heinz Azpúrua muestra una foto de un coronel retirado llamado Noé Acosta, éste es completamente desconocido por el comandante Chávez"... "además insisten en preguntarle por el diputado Pablo Medina de La Causa R" [353].

Si fue o no fue partícipe, no asumiremos el plan de horrorizados jueces por los muy reprochables delitos de "Fujimori," sólo señalamos lo dicho por inteligencia, el expediente abierto en su contra tendrá mejores respuestas, el tiempo dirá la historia reposada, el mismo Pablo Medina tendrá que hacerse esa pregunta, no por el hecho de ser o no ser culpable de conspiración, al fin y al cabo eso habría quedado claro si el 27 ó el 4 triunfan, pero como no fue así, y éste es el punto básico, cada quien debe asumir su responsabilidad y determinar cómo se pone en paz con su conciencia; la historia esta llena de indultos en todos los tiempos, rara vez los conjurados sufrieron pena capital o largos encierros (a excepción de aquellos en tiempos del Benemérito; tal vez de allí derive la longevidad de su mandato), es decir, que el tiempo de proceso y juicio habría sido ínfimo, pero no pudieron (por desesperado temor) y no quisieron mostrarse al país, si así fue en hora tan menguada, qué nos esperaría en las grandes decisiones si "agarran el coroto".

" .... y hago contacto con "Fujimori", que era uno de los líderes de los grupos civiles que nos están apoyando de manera decidida en este asunto, "Fujimori" me informa que había una reunión urgente aquí en Caracas, con un grupo de oficiales que venían trabajando en este movimiento, donde inclusive había oficiales generales... "Fujimori" no asiste a esta reunión, él simplemente me deja allí, yo me voy con este compañero, que no conocía de paso, y "Fujimori" va a contactar con la dirigencia de su partido, la asistencia del máximo líder de ellos a esa reunión"... "eso fue a finales de junio"... "Por ahí sería 28 ó 29 de junio"... "y asistimos a la casa de un civil

352 Nota Informativa Nº 08-91 de 21 de agosto de 1991 Dirigida al Comandante General del Ejército.

353 Angela Zago. Ob, Cit.

que tiene una posición económica muy, pero muy privilegiada en el país con contactos con todos los niveles políticos".

"Fue en el apartamento de la tía Nancy que en una oportunidad que tuvimos una reunión allá donde yo había propuesto de que ellos asistieran a una reunión con alta dirigencia de la gente de Fujimori. Allí estuvo **Mario** que era el máximo líder de esta organización y tuvimos unas conversaciones muy interesantes donde Mario expuso sus planteamientos desde el punto de vista político y la forma cómo él podía apoyar el movimiento" [354].

El almirante Gruber no habla directamente de "Fujimori", pero sí señala que tuvo contacto con un diputado y un senador del Congreso, podría o no tratarse de la misma persona, lo cierto del caso es que uno que otro congresista participó en la asonada:

"El hombre llegó puntual a la entrevista y a pesar de que según él, el trabajo del Congreso le tenía seriamente ocupado. A pesar de los trajines que había tenido que sufrir en la vida, lucía lleno de vitalidad, y seguro de sí mismo".

"Almirante, he leído con mucho interés sus declaraciones, yo pienso que realmente es necesario retomar el papel de sus jefes, se ha perdido mucho el sentido de la autoridad, de la moral".

"Es lamentable, nunca pensé en que esta escena pudiera sucederse en mi vida, porque de que estamos conspirando, estamos conspirando".

"Luis María interviene para preguntarle al invitado acerca de las posibilidades de apoyo de la agrupación política que representa, en lo referente al respaldo popular al movimiento, y participación de personalidades en la integración del nuevo gobierno".

"La respuesta fue satisfactoria, acotando el congresista que dentro de su partido aún podían encontrarse cifras valiosas con suficiente prestigio personal y profesional para satisfacer las exigencias del movimiento".

"El 24 de noviembre se efectúa una última reunión general de coordinación con civiles de partidos políticos y del Movimiento Bolivariano" [355].

El elemento político en la asonada, elemento sumamente importante para obtener la necesaria base popular, políticos apoyando al sable, recuérdese que Copei hace lo mismo en 1946, cuando el alzamiento protagonizado por el hermano del general de División Marcos Pérez Jiménez, Tcnel. Juan Pérez Jiménez [356].

354 Castro Soteldo. Idem.

355 C.A. Hernán Gruber. IDEM.

356 Tcnel. Juan Pérez Jiménez, egresado de la Academia Militar en 1929, ocupa al igual que su hermano, el primer puesto en el orden de mérito, las investigaciones realizadas por la Junta Cívico Militar instalada el 18 de octubre de 1945, determina su participación en una asonada, cuyo respaldo político era proveniente de Copei.

Escaneado con CamScanner

10) ROGELIO MACHADO: La DIM, en primera instancia, pensaba en que se trataba de un oficial de la Fuerza Aérea, posteriormente se estableció que su seudónimo era "Catire", civil, primo del Tcnel. Francisco Arias Cárdenas, era del MBR-200, y luego se pasó para La Causa R, viaja a Perú a entrevistarse con Visconti. Es el contacto con los pequeños grupos subversivos **Renan, Guanipa, Iris, Falcón y Tercer Camino.**

"Durante el 27N Machado participó en el reparto de armas en la Base Sucre (26-11-92) en la toma de la Base y en acciones en Maracay",

"Uno de sus colaboradores fue el sargento técnico (FAV) Medina, actualmente enconchado por Tercer Camino".

"El oficial Rogelio Machado se pasó para el grupo Causa R/MAS con el armamento que aún controlaban".

"El Tcnel. Hugo Chávez envió una comunicación a los miembros del MBR-200 en el Cuartel San Carlos, alertándolos acerca del cambio de Machado a quien califica de traidor".

"Conversaciones con Douglas Bravo:

"Que Gustavo (Miranda) llame a Antonio (Cabezas) y que suspenda la entrega de armas a Roger (Rogelio Machado)".

Rogelio asistirá a la mayoría de las reuniones previas a la asonada, por ser el dirigente de los que conformarían las milicias urbanas, desespera y trata de movilizar hombres antes del 27, roba armas en la toma de la Base Aérea El Libertador, se pasa a La Causa R, y deja a Tercer Camino sin aquellas, Rogelio representa el lado voluble, cambiante, del buscador de la mejor oportunidad, cambia de argumentos y de aliados según la ventaja que se pueda obtener.

"Rogelio que era del grupo civil, que también estaba apoyando. Rogelio conocía bastante de este movimiento, el estuvo desde el 4 también participando con nosotros".

11) WILLIAN TAREK SAAB: Willian Tarek le dice a Douglas Bravo: "Amigo (a) Nabil está en Venezuela y quiere entrevistarse con Douglas Bravo".

"Tarek hizo contacto con Nabil el 8-5-93 y este señor quiere que Douglas Bravo le escriba al Presidente de su país (¿?)"

OTROS:

12) ANTONIO CABEZAS: De Tercer Camino, quien maneja contactos militares en el Zulia, Barquisimeto y la Región Central y ha estado en enlace con el MBR-200.

"Durante abril Antonio Cabezas se había quejado del rechazo del MBR-200 a mantener contacto con civiles (organizaciones civiles) de acuerdo a lo que Cabezas le refiere a Douglas Bravo esto era una orden terminante".

"Lale González le informa a Douglas Bravo desde Barinas que el MBR-200 (Chávez) ha cambiado su posición y que se ha llegado a un acuerdo".

Douglas Bravo reacciona y dice: "¡Mosca!, ¡Mosca!, ¡con el enlace, esa mariquera no!,¡ que no acepte enlaces!"

13) El grupo MBR-200/ Bracamonte:

El grupo del Tte. (Ej.) Raúl Alvarez Bracamonte, está alineado dentro del MBR-200 Chavista, sin embargo posee cierta autonomía".

Los dirigentes principales del sector civil son: Guillermo Valencia Castrillón y Carlos E. Villafranca, sobreseídos el 19-3-93, conjuntamente con el Tcnel (Ej.) Luis A. Pirela Romero y Demetrio F. Flores.

"Pírela está en contacto directo con Tercer Camino".

"Demetrio Flores está cuestionado como delator, pues habría colaborado con la DIM, facilitándoles información sobre Bracamonte y el armamento".

14) Las Dos Iris: La primera, llamada **Iris Auxiliadora de Rangel (a) La Negra**, la otra **Iris García**:

1) Iris auxiliadora: Se encuentra vinculada al Movimiento Bolivariano desde el 4 de febrero, y era la encargada de las coordinaciones del MBR-200 en la región central:

"Mantiene contacto con los Chávez y con TC":

2) Iris García: es profesora del tecnológico de la ciudad de La Victoria, era contacto con el Tcnel. Luis Pirela, perteneciente al MBR-200: "Muy activa para el 27-N en la región central, en donde se señaló un grupo Iris"

15) La Iglesia: Douglas Bravo está pendiente de la importancia de los contactos con "los hombres de la Iglesia".

"Douglas Bravo ha girado instrucciones para establecer unas claves para las comunicaciones con la Iglesia".

"Tercer Camino hace esfuerzos por establecer vínculos sólidos con miembros de la Iglesia Católica, dentro del plan insurreccional que Douglas Bravo concibe como "una Gesta Patriótica Cívica Militar religiosa".

"Tercer Camino plantea que la Jornada del Primero de Mayo se debe iniciar con una misa de campaña en la redoma de la India, en el Paraíso, recalcando así que Tercer Camino promueve un movimiento Cívico Militar Religioso".[357]

"El Padre Freddy está dispuesto a colaborar"

---

357 Iracara 093-025.

Escaneado con CamScanner

"Este sacerdote es joven, natural de Coro y amigo de Prada y fue este padre quien ile corrigió al Frente Patriótico el Análisis sobre la posición de la Iglesia frente a la problemática nacional"

"CONVERSACIONES CON DOUGLAS BRAVO"

"Con la Iglesia hay que buscarle la vuelta, para buscar que haga salir a la gente a la calle... Hay que buscar la salida de fuerza, la Iglesia ¡Lo puede hacer! ¡Ese es el secreto!" [358].

Tercer Camino y la Iglesia... Douglas Bravo está pendiente de la importancia de los contactos con los "hombres de la Iglesia".

"Douglas Bravo ha girado instrucciones para establecer unas claves para las comunicaciones con la Iglesia".

Si se lee someramente nuestra historia contemporánea, observaremos que en todos los casos de conmoción nacional, asonadas triunfantes, etc., la Iglesia ha tenido una influencia decisiva, es imposible que no haya existido ningún miembro de los apóstoles de la fe en las asonadas más recientes, en primer término vemos que luego de años de letargo y silencios caridad para con el necesitado, la Iglesia de los noventa, es agresivamente crítica, dura en sus advertencias, con posiciones acatadas y verticales, muy al estilo castrense, aparece un "Comandante Zacarías", hablando en términos teológicos, Douglas Bravo se hace "converso de la fe" y quiere hacer alianzas, no sabemos si lo logró, los organismos de inteligencia investigaron y dieron con nombres, pero no con pruebas.

En los mismos textos teológicos vamos a encontrar **"teorías de la rebelión" luego la Iglesia se ha preocupado por el asunto, lo afirma categóricamente Santo Tomás de Aquino "Resistir a una autoridad injusta no es rebelión"**, ¿Estará la Iglesia en capacidad de decir lo que es justo o lo que no lo es?

La Iglesia se ha preocupado por hallar un respaldo moral a las rebeliones, el Padre Heckel la resume en la forma siguiente:

1.-La existencia de un poder, verdaderamente tiránico, un poder que va abiertamente contra la justicia y la verdad, hasta el extremo de destruir los fundamentos mismos de la autoridad.

2.-Necesidad de haber agotado todos los medios pacíficos, constitucionales, capaces de modificar la situación.

---

358 Iracara: La Iglesia una gesta Patriótica Cívico Militar religiosa.

3.-Certidumbre moral de que los inevitables sufrimientos acompañando a la insurrección, no serán superiores a las ventajas para el bien común.

4.-Necesidad de una probabilidad razonable de éxito.

5.-Medios normales, dejando descartados los perversos.

6.-Defensa legítima del bien común [359].

16) OFICIALES RETIRADOS: Ciertamente, el capitán de Navío Víctor Hugo Morales (Porteñazo), Jesús Teodoro Molina Villegas (Carupanazo), Alberto Arévalo, Osorio Jordán, Fernando Requena, Hugo Trejo, Juan Moncada Vidal y otros antiguos protagonistas de 1960 y 1962, "sabían algo", fueron usados para ir al San Carlos, a animar a los "muchachos de la Infantería", se les contactó previamente a la asonada, pero estos envejecidos hombres de armas, tuvieron escasa importancia. Algunos dieron sus impresiones a la prensa, como el Tcnel. José Risso Aponte y el Tcnel. Juan de Dios Moncada Vidal[360]:

"Mira la única manera de salvar a Venezuela es por la vía violenta en este instante. No hay más, quien intente lo contrario es un extraterrestre"[361]

"Lo que puede transformar para bien en Venezuela es una revolución radical"[362],

Plan de Emergencia de Tercer Camino y Frente Patriótico

"Instruir a Arévalo para celebrar reunión con Porteños/Carupaneros para la semana del 10-5-93"

En la ruta de Tercer Camino

---

359 Apéndice jurisprudencial del Ministerio de la Defensa.

360 Juan de Dios Moncada Vidal, teniente coronel del Ejército, participó en la insurrección del 18 de octubre de 1945, en la insurrección del 24 de noviembre de 1948, en la insurrección del 23 de enero de 1958 Comandó la insurrección de la Policía Militar junto al mayor Hely Mendoza, purgó pena de 7 años, y estuvo 14 años exiliado, va a las guerrillas del Charal, se le asocia al ala izquierdista del Ejército.

361 Diario "El Pueblo" Declaraciones del Tcnel. José Risso Aponte. 4-11-92. (San Cristóbal).

362 Tcnel. Juan de Dios Moncada Vidal. IDEM.

Escaneado con CamScanner

Se han intensificado los enlaces con:

1) Movimiento 5 de Julio en la calle.
2) MBR-200 hacia la convergencia total
3) Porto/Carupaneros: Víctor Hugo Morales[363].

"**Alberto Arévalo**, vinculado a Tercer Camino está realizando contactos con oficiales (retirados de la Armada) que participaron en El Carupanazo y en El Porteñazo, para que se entrevisten con Douglas Bravo y para que visiten el Cuartel San Carlos.

"Arévalo ya ha hecho contacto con los siguientes oficiales retirados:

1) Capitán de Navío Víctor Hugo Morales L.
2) Capitán de Corbeta Jesús Teodoro Molina Villegas
3) Pérez Martínez
4) Osorio Jordán
5) Fernando Requena

"Víctor Hugo Morales conversará con oficiales de todas las fuerzas".

"Inicialmente, Víctor Hugo Morales considera ir los jueves/domingos, pues esos días son los de los muchachos de la Infantería de Marina".

"Sin embargo, Arévalo le hace énfasis, en que no sólo los oficiales de la Armada, son los que desean reunirse con él, sino los de las FAV y del Ejército también."

Arévalo envía un mensaje a Molina Villegas.

"Arévalo hace llegar un mensaje a Jesús Teodoro Molina Villegas (a) Chucho en Carúpano, buscando contacto".

Pero también tenemos oficiales retirados en tiempos más recientes que sí participaron activamente por derrocar a las instituciones legítimamente constituidas, algunos fueron dados de baja por medidas disciplinarias, otros, ya generales de División, por tiempo de servicio cumplido:

17) Tcnel. Luis Alberto Pírela Romero: Luis Alberto Pirela Romero fue detenido por el caso del robo de Armas en Fuerte Tiuna, remitido posteriormente al Cuartel San Carlos, puesto en libertad por la campaña efectuada en ese sentido por La Causa R. Luego del 27 de noviembre es detenido nuevamente y recluido en el San Carlos por segunda vez; mantiene estrecha amistad con Douglas Bravo.

363 Porto/Carupaneros, se refiere a los oficiales participantes en El Porteñazo y El Carupanazo.

"Tengo 17, 18 hombres... estamos listos, tenemos elementos de manobra de fuego y no nos van a derrotar."

"Tenemos carajos que son enfermeros... 200 carajos que van a cambiar las vías, 300 que van a venir del norte para el sur con ametralladoras".

18) General de División Santiago Ramírez Rojas: Oficial de excelentes méritos, no dado a alianzas políticas, inexperto en ese sentido, trata de aprender lo que su compañero Fernando Ochoa Antich había perfeccionado con los años, y pierde, y con ello la real posibilidad de ser Ministro de la Defensa, experimenta gran amargura y decepción, pide la baja, y desde entonces conspira:

"A esa reunión yo asistí con el "Negro" Reyes... allí estaba Luis María, estaba el otro general, Santiago".

"Comenzaron a surgir divergencias porque comenzaron a aflorar egoísmos de parte de éste, Luis María y de Santiago y empezaron a crear rencillas entre las dirigencias"[364].

"En esa reunión quedaron establecidos los seudónimos de cada uno de los presentes: El anfitrión, Luis María; el general de División "Juan López": Visconti; José Antonio Cabrera: "Rubén"; coronel Higinio Castro: "Travieso"; coronel, "Cortés"; y yo: Julio César"[365].

Gustavo Pinto: "La Nena"; Diego Salazar Luengo: "Papa frita"; Luis Sánchez:[366] "Huesito"; Pancho: "Frasso"[367], Alexis, Elegido Sibada:[368] "Magolla", "El Catire", serán otros implicados en la asonada, que por la escasa documentación obtenida no detallaremos.

364 Castro Soteldo: Idem.

365 Insurrección militar del 27N1992. Del C.A. Hernán Gruber Odremán.

366 Aparentemente, contacto dentro de la DIM de Douglas Bravo, y también dentro de la Corte Suprema de Justicia.

367 Francisco Solórzano, periodista de "El Nacional", "controla a un grupo".

368 Elegido Ramón Sibada (a) Magolla, Falcón, Ambrosio, Fabián, etc., antiguo comandante del Frente Guerrillero "José Leonardo Chirinos", operó entre las zonas de Falcón, Aragua y Carabobo.

Escaneado con CamScanner

LOS MEDIOS DE COMUNICACIÓN

Sería una gran irresponsabilidad señalar a los medios como los creadores en su totalidad del ánimo anarquista; un importante sector, por el contrario, orientaba las entrevistas a los comandantes golpistas, o de cualquiera que se opusiera al gobierno, de tal manera que el público encontrara respuestas unilaterales a la salida de facto de Pérez; ya nos hemos referido a entrevistas hechas a Arias Cárdenas y Chávez Frías, y ve-mos que tal intención es materializada de una manera perceptible, los rumores irresponsables a través de la prensa estuvieron a la orden del día, inevitablemente crearon zozobra, sensación de inseguridad, acaparamientos, inflación, fuga de capitales, carestía, hicieron los ánimos propicios a quienes apostaban a un alzamiento, acuartelaron tropas a cada momento que unido a los rumores originados dentro de la misma Fuerza, colocaron a las unidades operativas en un estado de tensión tal, que fueron determinantes para que muchos de sus miembros se fueran al lado insurgente, en un intento por hacer cesar el caos que nos presentaban estos hábiles manipuladores de la psicología colectiva.

"El periodista Miguel Salazar (a) Luis, quien trabaja en la oficina de prensa de Mindur y en el diario "El Universal", continúa molesto por la forma como le recortaron los artículos sobre el aniversario del 4/F, donde incluso tenía en "exclusiva" la foto de Francisco Arias Cárdenas y Hugo Chávez Frías, que debía acompañar el artículo de Arias".

"Este sujeto podría ser uno de "los fabricantes de rumores" como parte de sus labores dentro del MBR-200, tiene la motivación y la oportunidad"[369]

"Francisco Prada conoce un coñazo de periodistas" según Douglas Bravo, la alusión es clara, si alude a la profesión es porque requiere de sus servicios, y en ese sentido fueron usados, Pérez resistía, con razón o no sobre sus ideas, su obligación era mantener el hilo constitucional, otros no pensaron así.

No hablemos tanto de los periodistas, ¿En cuántas manos están los medios y quiénes son los dueños? Es otro motivo de análisis, no vamos a señalar a los magnates de prensa, radio y televisión, que son pocos y concentran porcentajes inmensos de los medios, al parecer las investigaciones no se dirigieron en ese sentido; demos un ejemplo sencillo: cuando estaba próximo a ser solicitado el allanamiento a Lusinchi, fue clara la maniobra

369 Iracara 093/036.

y ataques hacia su persona, no interesa si Lusinchi es o no culpable, pero inclusive un alienado televidente se daba cuenta cómo era perseguido por ciertos canales y prensa escrita, como si no existieran en el país problemas de mayor envergadura para entonces, no tiene en consecuencia nada de extraño, y de hecho así fue, que millones de bolívares se invirtieran para el descrédito del país; porque no dañaron a Pérez o a Miguel Rodríguez, (llamado despectivamente "Paquetico"), acabaron con lo poco que nos quedaba de imagen, pero el gobierno también tiene la culpa, recordamos claramente cuando el Canal del Estado y otro comercial cedían hasta una hora de televisión (bastante cara por cierto) al diputado Gastón Guisández para atacar, decir, desdecir, retar, lanzar improperios, verdades y mentiras al Dr. Marcel Granier, si el gobierno permitió eso, tenía que soportar lo otro, las clases adineradas de nuestra vapuleada nación se han caracterizado por ser mayormente egoístas, de convicciones comerciales, no institucionales, veletas de las circunstancias y de quien les apoye, amigos de los grandes oligopolios a la sombra del gobierno, manera fácil de ser "próspero industrial" (así cualquiera, aunque la palabra industrial en nuestro país está desvirtuada), y al no conseguir su favor, se dan a la tarea de socavar sistemáticamente las bases del gobierno de turno, nadie cree que muchos potentados a través de los medios que dominan intentaban sacar sólo a Pérez, porque quienes tienen las armas son los militares, y eso no lo podían predecir, la última palabra, en realidad la tendría Gruber.

"Con la excusa de que la democracia también se defiende en las cañerías y los desagües, ha aparecido en los fenómenos de corrupción la figura de los "mediadores" que manejan esas aguas sucias, o se mueven en ella como si tal cosa. En algún momento se les llamó fontaneros de la política, pero hoy su dignidad palaciega es muy superior. Verdaderos creadores de matrices de opinión, difamadores cuando conviene y exaltados botafumeiros de poder que les otorga prebendas, son "los mass media"[370].

"Por lo que se nos cuenta, si todos los "mass media" tienen poder específico en casi todos los países (y lo malo es que estén sólo al servicio del que manda, como en los tiempos de Goebbels), también en Venezuela han llegado a crear una suerte de gobierno paralelo. Los llamados amos de la prensa, la radio y la TV en el valle de Caracas han conseguido procesar a dos presidentes de la República, nombrar otro Presidente interino, desmantelar los cuerpos de seguridad del Estado, y enfrascarse en una lucha de poderes cuyo paralelismo pudiera hallarse en los Borgia, para quienes las únicas metas eran poder y fortuna"[371].

Si pueden hacer enjuiciar presidentes, si pueden hacer guerra por el poder de los medios, si pueden desacreditar completamente a personas e

370 *Rafael del Naranco. "El Triángulo de la Corrupción". Editorial Pomaire. Caracas Venezuela 1994. pág.135.*

371 *Rafael del Naranco. Ob. Cit. pág. 137.*

Escaneado con CamScanner

instituciones, por qué no alentar a los militares a conspirar, no creemos que hayan alentado revueltas por patriotismo y abnegación chauvinista, habían un indicador económico que así lo exigía. *"Mi cadena sí es buena porque tumba gobiernos"*.

Tampoco, al igual que los políticos implicados, pensaron que la situación se les podía ir de las manos.

El día 4 de abril de 1992, el presidente Pérez, en un intento por contener la anarquía y las pasiones desbordadas que jugaban a la táctica de tierra quemada, ordena el cierre de la emisora YVKE Mundial, ya que ésta incitaba a la población a desobedecer a los organismos de seguridad del Estado.

El día 2 de octubre se allana la Unidad de Propaganda y Difusión de la llamada "Asamblea Nacional por la Constituyente", encontrando panfletos y libelos que llamaban a una insurrección popular.

Estos son pequeños ejemplos de cómo la prensa y otros medios escritos fueron utilizados para apoyar la acción armada del 27. Sólo resta tomar textualmente al periodista Miguel Ángel Quevedo, como motivo de reflexión de lo irresponsable que es jugar a "la revolución", y que esta reflexión ajena sea extendida a los otros componentes de la sociedad que junto a la prensa y a sus dueños, se creyeron artífices de una nueva nación que emergería de sus cenizas, obviando que en tales trabajos de consumado alfarero, participarían seres incapaces de estar a la altura del debate y la majestad de los cambios constructivos, y que iban a ser protagonistas en estos hechos, y que lavados en sus egoísmos añejos, y en odios sin control ni freno, serían los verdugos de sus benefactores.

"Sr. Ernesto Montaner
Miami, Florida
12 de agosto de 1969

Querido Ernesto:

"Cuando recibas esta carta, te habrás enterado por la radio de la noticia de mi muerte. Ya me habré suicidado, al fin, sin que nadie pudiera impedírmelo, como me lo impidieron tú y Agustín Alles el 21 de enero de 1965".

"Sé que después de muerto llevarán sobre mi tumba montañas de inculpaciones. Que querrán presentarme como el único culpable de la desgracia de Cuba". Y yo no niego mis errores. Ni mi culpabilidad, lo que sí niego es que fuera el único culpable. Culpable fuimos todos, en mayor o menor grado de responsabilidad".

"Culpable fuimos todos, los periodistas que llenaban mi mesa de artículos demoledores, arremetiendo contra todos los gobernantes. Buscadores de aplausos, que por satisfacer el morbo infecundo y brutal de la multitud, por sentirse halagados por la aprobación de la plebe, vestían el odioso uniforme de "oposicionistas sistemáticos".

"Uniforme que no se quitaban nunca. No importa quién fuera el Presidente. Ni las cosas buenas que estuviese realizando a favor de Cuba. Había que atacarlos y había que destruirlos. El mismo pueblo que los elegía, pedía a gritos su cabeza en la plaza pública. El pueblo que quería a Guiteras. El pueblo que quería a Chibás. El pueblo que aplaudía a Pardo Llada. El pueblo que compraba Bohemia, porque Bohemia era vocero de ese pueblo. El pueblo que acompañó a Fidel desde oriente hasta el campamento de Columbia.

"Fidel no es más que el resultado del estallido de la demagogia y la insensatez. Todos contribuimos a crearlo. Y todos, por resentidos, por demagogos, por estúpidos, o por malvados, somos culpables de que llegara al poder. Los periodistas que conociendo la hoja penal de Fidel, su participación en el Bogotazo comunista, y asesinato de Manolo Castro y su conducta gansteril en la Universidad de La Habana, pedíamos una amnistía para él y sus cómplices en el asalto al Cuartel Moncada, cuando se encontraba en Prisión".

"Fue culpable el Congreso que aprobó la Ley de Amnistía. Y los comentarios de radio y de televisión que lo colmaron de elogios, Y la chusma que lo aplaudió delirantemente en las graderías del Congreso de la República".

"Bohemia no era más que un eco de la calle. Aquella calle contaminada por el odio, que aplaudió a Bohemia cuando inventó los veinte mil muertos". Invención diabólica del dipsómano Enriquito de la Osa, que sabía que Bohemia era un eco de la calle, pero que la calle también se hacía eco de lo que publicaba Bohemia.

"Fueron culpables los millonarios que llenaron de dinero a Fidel para que derribara al régimen. Los miles de traidores que se vendieron al barbudo criminal. Y los que se ocuparon más del contrabando y del robo que de las acciones militares de la Sierra Maestra.

"Fueron culpables los curas de sotana roja que mandaban a los jóvenes para la Sierra a servir a Castro y sus guerrilleros. Y el clero, oficialmente, que respaldaba a la revolución comunista con aquellas pastorales encendidas, conminando al gobierno a entregar el poder".

Escaneado con CamScanner

"Fue culpable Estados Unidos de América, que se incautó de las armas destinadas a las Fuerzas Armadas de Cuba en la lucha contra los guerrilleros, y fue culpable el State Departament, que respaldó la conjura internacional dirigida por los comunistas para adueñarse de Cuba".

"Fueron culpables gobierno y oposición cuando el diálogo cívico. Por no ceder y llegar a un acuerdo decoroso, pacífico y patriótico. Y los infiltrados por Fidel en aquella gestión para sabotearla y hacerla fracasar, como lo hicieron".

"Fueron culpables los políticos abstencionistas, que cerraron las puertas a todos los cambios electoristas. Y los periódicos que como "Bohemia" le hicieron el juego a los abstencionistas negándose a publicar nada relacionado con aquellas elecciones".

"Todos fuimos culpables. Todos. Por acción u omisión. Viejos y jóvenes, ricos y pobres, blancos y negros, honrados y ladrones, virtuosos y pecadores. Claro, que nos faltaba por aprender la lección increíble y amarga que los más virtuosos y los más honrados eran los más pobres".

"Muero asqueado. Solo. Proscrito. Desterrado. Y traicionado y abandonado por amigos a quienes generosamente brindé mi apoyo moral y económico en días muy difíciles. Como Rómulo Betancourt, Figueres, Muñoz Marín. Los titanes de esa izquierda democrática que tan poco tiene de democrática y tanto tiene de izquierda. Todos, deshumanizados y fríos, me abandonaron en la caída. Cuando se convencieron de que yo era anticomunista. Me demostraron que ellos eran antiquevedistas. Son los presuntos fundadores del Tercer Mundo. El mundo de Mao Tse Tung.

"Ojalá mi muerte sea fecunda. y obligue a la meditación. Para que los que pueden, aprendan la lección. Y los periódicos y los periodistas, no vuelvan a decir jamás lo que las turbas incultas y desenfrenadas quieren que ellos digan. Para que la prensa no sea nunca más un eco de la calle, sino un faro de orientación para esa propia calle. Para que los millonarios no den más su dinero a quienes después le despojaron de todo. Para que los anunciantes no llenen de poderío con sus anuncios y publicaciones tendenciosas, sembradores de odio y de infamia capaces de destruir hasta la integridad física y moral de una nación, o de un destierro. Y para que el pueblo recapacite y repudie a esos voceros del odio, cuyas frutas hemos visto que no podían ser más amargas".

"Fuimos un pueblo cegado por el odio. Y todos éramos víctimas de esa ceguera. Nuestros pecados pesaron más que nuestras virtudes. No olvidemos de Núñez de Arce, cuando dijo:

"Cuando un pueblo olvida sus virtudes lleva en sus propios vicios su tirano".

"Adiós. Este es mi último adiós. Y diles a todos mis compatriotas que yo perdono con los brazos en cruz sobre mi pecho, para que me perdonen todo el mal que he hecho".

Miguel Ángel Quevedo[372]

18 DE JULIO - 26 DE NOVIEMBRE DE 1992

Ahora bien, continuaremos las reuniones previas a la asonada militar del 27-N, seguiremos insistiendo en referirnos a la entrevista grabada al Tcnel. (Av.) Castro Soteldo, por parecernos que es la que mejor aporta elementos con qué proseguir nuestra narración.

Para el 18 de julio se prevé una nueva reunión, asiste el Tcnel. (Av.) Wilmer Castro Soteldo, el Tcnel. (Av.) Reyes, el G/B Visconti Osorio, el general Santiago, Vinicio de Sola. (en cuya residencia se realiza la reunión), "Javier" y un General retirado cuyo seudónimo es "El Gallito".

Es importante resaltar que para la fecha se habían hecho los contactos con los almirantes Cabrera y Gruber, pero aún no tenían claro su papel dentro del escenario, su inclusión va a ser impuesta por Visconti, el general Santiago no está de acuerdo, al igual que otros miembros del Ejército; Visconti se impone, para el momento no han asistido a las primeras reuniones, la inclusión de Gruber se muestra, al igual que la de Cabrera, circunstancial, no prevista en los planes originales, pero existía la necesidad de incluir a la Armada en el próximo movimiento; el Ejército no está conforme, la imagen de Gruber era necesaria, sus condiciones de hombre culto y excelente militar va a ser explotada y usada como adherente para los oficiales de la Infantería, donde gozaba de gran prestigio, amén de otras áreas, sus cartas públicas dirigidas al presidente Carlos Andrés Pérez, y la Carta de los Almirantes, donde reflexionaba sobre la grave situación por la que atravesaba el país, le había creado gran simpatía[373]. Estaban conscientes de que si participaba, sería el más antiguo, la comandaría por lo menos

---

372 "Mea Culpa y requisitoria de un Suicida", del periodista cubano Miguel Angel Quevedo

373 El 18 de febrero de 1992, el Almirante Gruber remite una carta a todos los capitanes de Navío y almirantes y el 10 de julio de 1992 envía otra al Presidente de la República.

Escaneado con CamScanner

militarmente, además existía la certeza de que era un hombre de armas y de mar, de esos que no se arrepienten de las decisiones a la que le han dado el ejecútese, "ni se raja". Cosa contraria del general Santiago Ramírez, "que un día amanecía apoyando el movimiento y otro día lo contrario" Por ello creemos que fue accidental y circunstancial la participación de Gruber.

En la reunión del 18 de julio, surgen desconfianzas en torno a Vinicio de Sola. A Visconti y a Castro Soteldo, no les terminaba de cuadrar su participación, Vinicio aduce que era por "venganza hacia los adecos porque habían matado a su padre", estos argumentos no los convencieron, así que decidieron que a las próximas reuniones con este tipo de personas solo iría Visconti.

Es a partir de esa fecha cuando se empieza a contactar a Los Notables "Pero al final esto resulto una buena alianza porque a partir de allí, se empezaron a hacer los contactos con algunos dirigentes políticos de altura, con la gente de Los Notables, se empezaron a contactar las cúpulas".

A partir de ese momento, el Tcnel. Reyes Reyes y el Tcnel. Wilmer Castro Soteldo, se reúnen todas las noches, buscan adeptos en la Escuela Superior de la Fuerza Aérea, se organizaban para tener la operación a punto en el menor tiempo posible.

Castro Soteldo y Reyes Reyes se hacen el alma de la conspiración, viajan a Puerto Cabello para contactar a los "muchachos de la Infantería de Marina", a San Juan de los Morros, La Victoria, Barquisimeto, la actividad se hace intensa, sin embargo no descuidan sus otras obligaciones dentro de la institución.

Castro Soteldo, hace esfuerzos por hacer partícipe de la nueva conjura al MBR-200; según Castro, Visconti y los almirantes habían marginado esta posición, y a toda vista se observa como sano, cosa difícil de hacer, porque el Ejército se opone, pero era necesario crear un solo frente, sin divisiones ideológicas, un solo movimiento militar que garantizara los resultados.

Higinio Castro y otro coronel no están de acuerdo, el Ejército, golpeado ya por la fracasada intentona, trabaja bajo el signo de la fracción, surgen fuertes discusiones entre Visconti y el general Santiago y con Vinicio de Sola, Visconti los conmina a abandonar el movimiento porque "todo se presentaba como por el deseo egoísta que tenía cada quien de participar en la repartición de la cuota de poder".

Castro contacta más seguido a los comandantes de Yare, los implicados del Ejército amenazan con abandonar el movimiento, de hecho la Brigada de San Juan de los Morros rompe definitivamente, restando importantes fuerzas al movimiento, por otro lado, oficiales subalternos, algunos de ellos en la clandestinidad como Eliécer Otaiza, tienen sus propios planes, se sienten presionados, el DIM les sigue los pasos, Chávez trata de unir a sus seguidores, trata de apoyar en la fase final de la planificación, con su movimiento, no lo consigue; desde la cárcel, el control se hace casi imposible,[374] estamos en el mes de octubre, la Armada y la Fuerza Aérea están listas, las órdenes de operaciones y los dispositivos a punto, el Ejército anda al garete.

374 *Carta enviada por el Tcnel. Hugo Chávez Frías a un Tcnel., para que asuma la Dirección Operativa del Ejército en la asonada del 27 de noviembre, en un intento por unir las fuerzas fraccionadas.*

Yare , 7 de noviembre de 1992

Apreciado Dr. Coporo:

Un saludo solidario, paso inmediatamente a los detalles:

"Convoca urgentemente a Pedro (1), a Valles (2) y a Tomás Torres (3), para que vayas con ellos urgentemente a reunirte con el Dr., Julio César (4) y con el Dr. Federico con quienes hice un contacto hace dos días. En este contacto, es necesario, es vital que te presentes con la mayor seguridad posible y con el mayor conocimiento acerca del dispositivo nuestro en Maracay, Valencia y sobre todo, en Caracas, Julio Cesar y Federico representan el máximo nivel de coordinación de la compañía, así que es necesario consolidar este contacto. Algo muy importante, esta gente ha estado y creo que continúa reuniéndose con Cortés y Fidel, así como los diversos representantes del entorno civil. De tal manera que debes evaluar primero el avance que haya con estos sectores, sin entrar en contradicciones o diferencias con nadie. Recuerda que ellos ya deben tener adelantado en mucho el trabajo. Si eso es así, hay que seguir la misma estrategia de unión y trabajo conjunto. Infórmate bien, evalúa y por favor, infórmame inmediatamente de los resultados. Julio César me ha comunicado que nuestra gente (Ej.) está desarticulada y por eso las operaciones se han estancado. Lo que necesitamos entonces es que tú ofrezcas sólo el apoyo operacional que tenemos a la mano. Para ello es importante que tú realmente logres controlar toda la red central de Caracas, Maracay y Valencia. No vayas a presentarte a esa reunión sin fuerza ni capacidad de decisión, por ello es vital que te hagas acompañar por Pedro Valles y Torres. Este último debes conocerlo pronto, a través de la Sra. Carmen (6) hasta la cual te debe llevar mi primo Juancho. Es necesario que asumas el comando de la gente que tiene Tomás Torres, pues ellos han estado también trabajando para venir hasta aquí con su gente y sus recursos

"Te anexo tarjetas para los compañeros que me indicas".

"El lunes próximo Junco debe ponerte en contacto con el Dr. (ilegible) quien es amigo personal y de toda confianza, quien será tu enlace con los pericos"(8)

"Envíame información de cómo marcha todo, los problemas que tengas, las posibilidades, etc., luego te amplío más información, Cortés y Fidel se han seguido reuniendo. Si ellos siguen hay que apoyarlos. Manteniendo la cohesión de nuestra gente".

Libertad o muerte.

Fdo.

Hugo Chávez Frías

Comandante

MBR200

Escaneado con CamScanner

EL 4 DE OCTUBRE DE 1992

Ya Gruber y Cabrera están en el movimiento, desde finales de julio han ido organizando con Visconti las operaciones, se han reunido con "Fujimori" y "Mario" (máximo dirigente del partido). Pero no logran hacer entrar al Ejército; Chávez, ordena a uno de sus seguidores, un teniente coronel (Dr. Coporo) que se sometan a Julio César (Gruber) para que trabajen unidos; gran cosa en ese sentido no se pudo hacer.

Un signo concreto del desespero por dar el golpe, de la idea de protagonizar y de no aceptar las ideas ajenas a las propias, y de la poca importancia que el Ejército concedía a la asonada de la Fuerza Aérea y la Armada, fue el intento de golpe, pautado para el 4 de octubre de 1992, las posibilidades del golpe del 27 iban mermando.

El 30 de septiembre de 1992 son detenidos el Tcnel. (Ej.) Orlando Miguel Alvarado Osorio, Tcnel. (Ej.) Miguel Madrid Bustamante, Tcnel. (Ej.) Salvador de la Rosa Escobar, entre otros, el golpe del 4 de octubre había fracasado.

"El 30 de septiembre la Dirección de Inteligencia recibe una información: se han reunido para conspirar los oficiales comandantes del Batallón de Seguridad Manuel Manrique Nº 2, del Regimiento de la Guardia de Honor, Batallón Las Queseras del Medio, Batallón Manuel Villapol.

El 2 de octubre el Tcnel (Ej.) Orlando Alvarado Osorio, primer comandante del "Manuel Manrique Nº 2" es llevado a la DIM, en la misma admite "haber asistido a una reunión, en la última semana "del mes de septiembre 1992 por invitación del Tcnel. (Ej.) Salvador de la Rosa Escobar"... "bajo el pretexto de visitar a unas amigas y en tal sentido recogerían al Tcnel. (Ej.) Miguel Madrid Bustamante en el trayecto, mientras se desplazaban al sitio, le dijo que en realidad "irían a conspirar",... "señalando en su exposición que lo acompañaban además, el Tcnel. (Ej.) José Amilcar Trómpiz Lachman y el Tcnel. (Ej.) Orlando Miguel Alvarado Osorio. Presuntamente el Tcnel. (Ej.) Alvarado Osorio, cuando fue informado de la intención de la reunión se negó a continuar, molestándose por haber sido engañado"[375].

Es llamado a declarar el 3 de octubre el Tcnel. (Ej.) Miguel Madrid Bustamante, comandante del Batallón de Ingenieros Manuel Villapol; dice haber asistido a varias reuniones, donde participaban civiles, algunos los señala, otros no; habla de una reunión que se llevó a cabo en Caraballeda

375 Nota Informativa Nº 679-92 Emitida. por la DIM el 5 de octubre de 1992.

el 13 de septiembre donde los asistentes manifestaron que: "pretendían descabezar al Ejército mediante la baja de todos los oficiales con el grado de generales y coroneles". Igualmente consideraron la necesidad de asignar a un oficial con el grado de coronel de la DIM como prueba de la seriedad del movimiento", igualmente ofrecieron cargos elevados a los oficiales en el grado de comandantes, prometiendo al citado el cargo de Comandante General del Ejército"[376].

El Tcnel (Ej.) Salvador de la Rosa Escobar, primer comandante del Batallón Las Queseras del Medio, también admite haber asistido a varias reuniones y expone que "el grupo tiene vinculación con un grupo de civiles y militares que tuvo activa participación en los sucesos de la toma de la Base Aérea Francisco de Miranda el 4FEB92, donde sustrajeron armas que luego *fueron vendidas.* (Cursiva del autor) Este grupo se autodenomina **Partido Bolivariano de Insurgencia Popular,** considerándose como figuras principales de dicho movimiento a nivel de célula a los ciudadanos Mauricio Antonio Escobar, Eustoquio Contreras (MEP) y Clever Ramírez"[377].

Días después es detenido Mauricio Antonio Escobar con material subversivo, al igual que Eustoquio Contreras.

No hay duda de que los comandantes del Ejército con mando de tropas intentan movilizarse, algunos son compañeros de promoción de Chávez, otros no, y ni siquiera militan en el Movimiento Bolivariano, pero aquí se aclaran otras interrogantes. ¿Por qué si existía una planificación bastante adelantada por los almirantes y el general Visconti, estos comandantes son contactados por "Luis María" y otros personajes políticos para ofrecerles cargos, inclusive el de Comandante General del Ejército?... ¿Acaso "Luis María" y otros personeros políticos que no podemos nombrar por no tener suficientes pruebas (aunque sean señalados por Madrid) no estaban suficientemente coordinados con los almirantes y el aviador? ¿Por qué propiciar un golpe paralelo?... ¿Desespero, ambición, inmediatez, doblez en dichos y hechos, o es que pertenecían a ambos bandos según las circunstancias?. Aquí tenemos otro factor de fracaso del golpe del 27, "Luis María" y compañía negociaron un golpe paralelo sin importar alianzas ni compromisos.

El DIM está más alerta, sabe de generales y almirantes que conspiran, el golpe se hace cuesta arriba porque hay detenciones y seguimientos cerrados, los comandantes del frustrado golpe del 4 de octubre han dicho más de la cuenta, Castro y Reyes, mantienen contactos con los oficiales involucrados, Visconti y Gruber negocian con los civiles, todo parece engranado, sin embargo, el Ejército no termina de aportar a fondo. Chávez, a pesar de haber girado instrucciones y haber aceptado someterse a la diligencia del próximo movimiento, sigue en parcelas: "No hice contacto con

376 Idem.

377 Idem.

Escaneado con CamScanner

Ríos ya que no lo consideré conveniente, porque me manifestaron que ya estaba con el grupo de la Armada, en vista de ello prefiero que esté canalizado por dicho grupo".

Entramos en el mes de noviembre, Castro intenta acercarse a los oficiales subalternos del Ejército, lo consigue el 6 de noviembre, entre ellos está Otaiza Castillo y el maestre Omar Balda, son comandados por un capitán Rivero. Asiste Rogelio Machado como enlace de las fuerzas paramilitares y los minigrupos subversivos, hay anarquía entre ellos, Rivero dice contar con 300 hombres del Fuerte Guaicaipuro listo para movilizar, las fuerzas civiles ya se habían movilizado, Castro los reprende y los hace entrar en razón. No era conveniente por el momento, es difícil convencerlos, no hay verticalidad, acuerdan una nueva reunión para el 10, a ella asiste Higinio Castro y el delegado de Chávez para tratar de unir los esfuerzos, desconocen a Higinio, lo acusan de no haber podido liderar al Ejército, Higinio se molesta, al final Castro Soteldo juramenta a los oficiales presentes como miembros del MBR-200 y logra hacerlos desistir de hacer un movimiento a la desesperada.

La disciplina se ha perdido entre los insurrectos del Ejército, no hay superiores, sólo compañeros de causa,; sea este momento propicio para una reflexión.

"Hay dos clases de disciplina, que hacen eficaz la obediencia debida en el Ejército. Al jefe no se le discute una orden, al jefe no se le elige. La jerarquía castrense no sobreviene por aclamación ni por la mano alzada ni por elección"[378].

Cosa novedosa, que ocurrió en noviembre del 91 cuando los capitanes presionan a Chávez y amenazan con desconocerlo, ahora existen "líderes por aclamación" tipo de liderazgo peligroso que debe ser asumido por sus usuarios naturales: los políticos. En el Ejército no se puede ser popular, porque de allí nace la demagogia, y el gran peligro de la democracia viene precisamente de la mano de los demagogos, puede haber liderazgos naturales, espontáneos, no populista, es deseable, sano, necesario.

Rogelio no obedece a Visconti, Santiago no quiere a Gruber ni a Cabrera, Visconti discute duramente con Santiago, Vinicio de Sola juega a la cuerda floja, Higinio Castro no se puede hacer obedecer por la gente del Ejercito, los oficiales subalternos de esta Fuerza están exaltados, no escuchan más razones que las propias y así llega el 18 de noviembre.

El DIM sabe de la inminencia de un golpe, los indicios son hasta groseros, casi públicos, ya se saben nombres e implicados, los hemos nombrado con suficiencia.

"Los comandantes del 4/F han hecho saber desde Yare que autorizan el plan insurreccional y han estado pendientes de las jornadas de protestas del 16-11-92"[379].

---

378 Pilar Urbano: Con la Venia, Yo Indagué el "23 F". Ob. Cit. pág. 303.

379 Iracara 092/240 del 18NOV92.

Estamos a 23 de noviembre, las reuniones se difuminan en dar toques a los últimos detalles del plan insurreccional, y si rescatan o no a los comandantes de Yare: "Creo que va a cristalizar tu idea acerca de la unidad que los rescatará"[380].

Se ha precisado la participación de la Armada y de la Fuerza Aérea[381]; no se ha corroborado la participación del resto, el Ejército constituye el mayor problema en cuanto a determinar la extensión de la conjura en sus filas, para prevenir otra movilización masiva de ellos se indican cambios de mandos bruscos, detenciones preventivas, las fuerzas terrestres empiezan a ser atadas de manos para actuar, en todo caso era necesario adelantar el golpe, no sucede así y van perdiendo la iniciativa y la sorpresa, punto vital que opera a favor de quien los domine, el Ministro maneja fechas probables con mas propiedad, Disip, DIM y Seconosede han hecho una excelente labor en ese sentido.

"Las Tres Alternativas:"

1) Tercer Camino.....19-11-92 / 24-11-92
2) MBR-200.....22/23-11-92 / 28-11-92
3) FAV.....21-11-92 / 23- 11-92[382]

El 23 de noviembre se reúnen Carlos Fermín, Cnel. Luis Alberto Peña, el Dr. Bello, José Luis Cúmana, Tcnel. (Ej.) Miguel Madrid Bustamante, "Julio César" y Luis Cabrera Aguirre, se finiquitan detalles de corte político, las posibles opciones.

El 24 de noviembre se reúnen en la oficina de Manuel Quijada, a las 18:00 horas Carlos Fermín, José Antonio Cova, Manuel Quijada y el almirante Gruber Odremán, tratan acerca de la salida de los oficiales de Yare, San Carlos y Fuerte Tiuna, concluyen que: "Todo tendría que estar organizado para el 27-11-92"[383].

El 24 de noviembre se encuentran en la última reunión de coordinación los almirantes Gruber Odremán, Cabrera Aguirre, el Gral. Visconti, y los civiles que integrarían el Gabinete Ejecutivo; los civiles ya tenían "todo preparado para la estructuración de la Junta de Gobierno, decretos, alocu-

---

380 Federico Hermoso. Idem

381 Entraron en el movimiento la Armada y la Policía Municipal con lo que completamos nuestro plan de captación para la hora del juicio final, tenemos gente de las 4 fuerzas y además fuerzas paramilitares.

382 Iracara 092-247 del 23NOV92.

383 Iracara 092-251 del 25NOV92

Escaneado con CamScanner

ciones, intervenciones en la TV, y demás medios de comunicación social. "Entre los decretos más importantes que revisamos aquella noche estaban los referentes a la reestructuración del Gobierno, Poder Judicial, control de cambio, juicio a los incursos en actos de corrupción, disolución del Congreso y Asambleas Legislativas, régimen de importaciones, Ley de Partidos Políticos, Ley del Sufragio, problema de los educadores y su bajo sueldo, crisis de la salud, pensiones de vejez, etc." [384].

El Ministerio de la Defensa se imagina la fecha, sabe que los contactos militares retirados y civiles son los ya referidos, pero no conoce a los cabecillas militares de la conjura, aún no se sabía.

Pero el 24 se reúne Castro Soteldo en casa de "un notable periodista venezolano con el Cap. Federico" [385] quien iba a ser el Jefe de Operaciones en Caracas, asisten los comandantes de unidades militares, oficiales de la Infantería de Marina de Puerto Cabello, los representantes de las milicias paramilitares, allí se explicó el plan de operaciones y las funciones de cada unidad, no se dice la fecha de ejecución, sólo le es informado a Castro, la parte militar está aparentemente coordinada.

Informaciones tomadas del Movimiento Bolivariano indicaban como día crítico el 24 de noviembre, problemas de última hora en el contacto con los almirantes impidieron realizarlo en la fecha establecida, también estaba presente el problema de si el alzamiento iba paralelo con la fuga simultánea de los procesados detenidos por el movimiento del 4 de febrero, al final esta propuesta fue aceptada.

El 25 se reúne Carlos Fermín con los cabecillas del golpe, asiste el Tcnel. Miguel Madrid entre otros. De esta última reunión, el DIM ha identificado, sin proponérselo, al líder golpista: El contralmirante Hernán Gruber Odremán.

Ese mismo día es grabado el video que presentarían a la nación; el "Doctor García" es el encargado de los detalles fílmicos, están presentes el C.A. Gruber Odremán, C.A. Luis Cabrera Aguirre, el general de Brigada Efraín Visconti Osorio, el Cnel. Higinio Castro y el May. Carlos Salima Colina. Es así como se da el toque final a la alocución que nunca salió al aire, otro de los factores al que jugaban los líderes del movimiento era el desbordamiento popular [386].

A las 23:00 horas el Cnel. Higinio Castro, se dirige a San Antonio de los

384 *Hernán Gruber Odremán. Idem.*

385 *Rufilio Del Valle Federico Hermoso, oficial del Ejército que usa este alias, participó como jefe de Operaciones en Caracas, sus cartas a Chávez revelan la Fuerza a la que pertenece puesto que: "Rangel Rojas prometió capturarme con las manos en la masa" El Cmdte. del Ejército no va a capturar a un marino o a un aviador, lo más lógico es que sea alguien de su misma Fuerza.*

386 *Cuatro factores pudieron operar a favor del movimiento del 27 de noviembre: 1) La **captura del Presidente. 2) La salida del video al aire. 3) El aterrizaje de la Infantería de***

Altos, específicamente al restaurante de comida china que se encuentra vía La Mariposa, le esperan el Cap. Rivero García, los civiles Eduardo José Garrido y Jesús María López a quienes ya nos hemos referido, y el Cap. José Valera Rumbos.

"Esta reunión duró hasta las 23:00 horas y los puntos tratados fueron: la toma de la planta Venezolana de Televisión "Canal Ocho", y la parte correspondiente a Los Mecedores. Además de eso se esperaba una llamada telefónica para confirmar la operación que se iba a efectuar" [387].

La información llega al Ministro de la Defensa el día 26 por intermedio del Ministro de Relaciones Interiores, en ella se menciona un civil llamado ***Gruber Hernán,*** *todo coincide, pero ya es muy tarde para detenerlo.*

El 26 se hace crucial y de mal augurio para el almirante Gruber, para Cabrera y Visconti. Primero, porque entre los planes previstos se tenía estimado el arresto del presidente Pérez por parte de uno de sus edecanes a quien denominaron "Tarazona". "Tarazona" [388] deja de reportarse con sus socios por varios días, es imposible contactarlo, Cabrera lo intenta por todos los medios sin resultados satisfactorios; a eso se debe su visita el día 26 en la mañana al Palacio de Miraflores cuando se encuentra con el Ministro de la Defensa.

El mismo almirante Gruber lo explica en su libro; se había estimado que la Unidad de Operaciones Especiales de la Armada capturara al presidente Pérez, bien en La Orchila o en Turiamo o tal vez en La Blanquilla, y en último caso en el mismo Miraflores, contando con la ayuda del edecán involucrado, plan que se estimaba como vital y previo a las acciones militares; las circunstancias no lo permitieron; si ello se hubiese materializado, las probabilidades de éxito hubieran sido muy altas, vista la personalidad y la influencia que Pérez ejerce sobre quienes le rodean, cualidad que lo salvó de los dos golpes de Estado; si Pérez es capturado el grave handicap que representaba no contar con el factor sorpresa hubiera pasado a segundo plano. De todas maneras el Alto Mando tenía las previsiones necesarias si tal cosa hubiera ocurrido: como era el asegurar los mandos de las unidades, asunto posible de hacer, pero lo que sí hubiera escapado de las manos de la cartera de Defensa, es como evitar la desbandada y la anarquía dentro de la población. En este caso las soluciones tenían que ser muy drásticas; o se combatía hasta las últimas consecuencias o se claudicaba.

Cabrera le ha informado a Gruber de la deserción del CC Luis Manrique Padrón, Gruber baja a La Guaira para localizarlo, no lo consigue, es tarde,

Marina en la Carlota y la salida del Batallón "Bolívar" de La Guaira hacia Caracas. 4) La salida de las unidades del Ejército, si las dos primeras hubieran sido exitosas, las demás operan en consecuencia.

387 *Declaración informativa del Cap. (Ej.) José Valera Rumbos. 2DIC92.*

388 *Se tiene el nombre verdadero de "Tarazona"; no lo daremos por no haber pruebas suficientes.*

Escaneado con CamScanner

Manrique lleva horas hablando con el almirante Maucó Quintana, acto seguido Maucó llama al CC Diego Hernández Guzmán, Cmdte. de la Unidad de Operaciones Especiales de la Armada, la unidad se encuentra en las instalaciones de la Comandancia movilizadas desde Turiamo atendiendo el Plan Soberanía, por la cercanía de las elecciones de gobernadores y alcaldes. Diego Hernández, al verse descubierto y saber que el factor sorpresa ya no le era favorable, ordena deponer las armas, pero la Unidad de Operaciones Especiales no esta sólo en la Comandancia, está también en la Unidad Táctica de Combate Rafael Urdaneta de la Infantería de Marina en Puerto Cabello, a la orden del CF. Carlos Reyes Rodríguez, antiguo Cmdte. de la UOPE, tiene la intención de sustituir oficiales que no le sigan en el movimiento aerotransportado hacia Caracas con sargentos de aquella unidad, la Unidad Táctica de Combate Urdaneta se ha preparado concienzudamente para este momento: los infantes de Marina tienen un promedio de 400/500 en disparo con FAL diurno y 350/500 en horas de poca visibilidad. Reyes, oficial de un estilo muy particular de impartir entrenamiento dada su formación prusiana, ha hecho sangrar los pies a sus infantes, ha trasnochado oficiales impartiendo entrenamiento de operaciones, ha puesto a la Unidad de Abastecimiento en aprietos por sus peticiones continuas de raciones de combate, Reyes[389] ha mantenido Utacur en un estado de combatividad excepcional cosa que no asombra a sus superiores por conocer las condiciones profesionales de "Tapón"[390]; no sospechan.

La Utacur adquiere para noviembre un adiestramiento y apresto operacional que no se veía desde hacía mucho tiempo; no es muy bueno elucubrar sobre qué hubiera pasado si Reyes aterriza con sus infantes en Caracas; es casi seguro que las cosas habrían sido muy difíciles, y el Ejército y la Guardia Nacional habrían tenido que sacrificar muchos hombres para poder dominar a un Batallón que venía armado con municiones 7.62, Carls Gustav, morteros y cañones 106 sin retroceso y con sus infantes de Marina preparados duramente en el terreno de entrenamiento.

389 *Es bueno relacionar lo siguiente: el Cap. de Navío Ramón Rodríguez Chacín, el Cap de Fragata Carlos Reyes Rodríguez y el Cap. de Corbeta Diego Hernández Guzmán, fueron comandantes de la Unidad de Operaciones Especiales, les une una estrecha amistad, el liderazgo de una unidad tan especial estuvo mayormente en manos del primero, los tres van a estar unidos en la conjura del 27 de noviembre, pero los dos últimos van a obedecer en realidad al CN Rodríguez Chacín, si Carlos Reyes y Diego Hernández se involucran y con ello la Unidad, siguiendo a Rodríguez Chacín de hecho el control de la UOPE lo tendrá este último.*

390 *Apodo con el que se distingue al CF Carlos Reyes Rodríguez.*

EL 27 DE NOVIEMBRE DE 1992

Caracas, 03:30 horas, el frío que trae el céfiro dice de la llegada de diciembre, es apenas viernes 27 de noviembre, las calles están pútridas y hastiadas de propaganda de aquellos afanosos por las alcaldías y gobernaciones, los trasnochadores viajan por el mundo irreal y de voz de bajo profundo de los comentaristas de la radio, entre música para románticos y otras que alteran el espíritu, otros duermen esperando otro día de trabajo, no se imaginaba el ciudadano de la calle que tan largo sería, porque había otros que ni oían radio ni dormían, y que iban a desatar una vorágine de anarquía, vorágine donde se violó los más elementales principios del derecho humano y del combatiente; en la Avenida Sucre, cerca de la estación del Metro de Agua Salud, se han reunido el teniente (Ej.) José Alonso Chacón Escamillo, el Tte. (Ej.) Morales Márquez, Tte. (GN) Franklin García Duque, el maestre de Primera (ARV) Jimeno Malavé[391], el maestre de Primera (ARV) Toledo Canache, el maestre de Primera (ARV) Gudiño Naguanagua, el maestre de Primera (ARV) García Ramírez y dos civiles de seudónimos "Junior" y el "Compadre", se han desplazado al Unicentro El Marqués en una camioneta Mitsubishi, color rojo[392] que cargaba un grupo de civiles; una vez en el sitio se les une el capitán José Gregorio Valera Rumbos[393] y 14 soldados[394] de su Unidad (Sicoter) allí: "El Tte. Morales

391 *El Maestre de Primera de la Armada José Jimeno Malavé, una vez que el canal del Estado es recapturado por la Guardia Nacional y Policía Metropolitana, cuando ve entrar las tanquetas, se esconde, dice haber presenciado que la Guardia Nacional disparó contra los equipos de televisión. Permaneció escondido durante doce horas sin ser descubierto, hasta que el día 28, vio a uno de los soldados custodios de las instalaciones y se entrega al mismo, de allí es trasladado a la Policía Militar, también señala que su misión era irradiar un video de Chávez, no alguno distinto.*

392 *Extracto de la declaración informativa del ciudadano Andrés Rafael Manrique Delgado, quien actuó como camarógrafo en el canal 8 para la emisión del video: "A partir de las 12:00 horas empezaron a movilizarnos por toda Caracas en una camioneta".*

393 *Capitán (Ej.) José Gregorio Valera Rumbos, oficial encargado de la toma del canal 8, comenta en su declaración la tarea que tenía que cumplir de "trasmitir el Video de Chávez", nunca menciona la transmisión del video grabado por Gruber, Visconti, Cabrera, Higinio Castro y Salima Colina, cosa que no deja de llamar la atención, si era el más antiguo de la misión, ya que presuntamente la tarea acordada era esta última y no la aparición de Chávez por TV. Se deduce que Valera va a obedecer la línea de Chávez y no la de Gruber, tal bifurcación de mandos será funesta además en su declaración informativa ante la DIE, el 29NOV92, dice: "pertenecer al Movimiento Bolivariano Revolucionario 200, desde hace tres meses y lo induce a entrar el capitán Rivero González y el Cnel. (Ej.) Higinio Castro.*

394 *El ST (Ej.) Javier E. Orozco perteneciente a Sicoter y a la Unidad del capitán José*

Escaneado con CamScanner

Márquez y el Tte. Chacón Escamillo, le dijeron al capitán Valera Rum... y al TF. Chacón E.[395] que dejaran eso así ya que no se escuchaban rum... de otras fuerzas, a lo que ellos respondieron que ellos sí iban a cumplir ... la misión de tomar el Canal"[396], no sin antes juramentar a todos los ... sentes como miembros del Movimiento Bolivariano.

"Por otra parte declaró que juramentó al personal que lo acompañ... la toma del Canal 8 el día 26NOV92"[397].

El capitán Valera Rumbos recibe la llamada donde le indicaban el ... la hora y corroboraban la acción de la toma del Canal 8, en su oficina, ... teléfono 6625439, la orden la emite el Cnel. (Ej.) Higinio Castro[398].

Horas antes de la medianoche, el Tte. (Ej.) Morales Márquez hurtaba ... lupfan, donde era alumno, 22 fusiles automáticos livianos, 68 cargador... seis mil cartuchos 7,62, seis pistolas calibre 9 mm, 90 Uzi, cuatro chale... antibalas, 3 radios Aiko y un radio de la serie 2000, además de una ... mioneta pick up de la misma unidad, acción acordada el día anterior ... el mencionado, el teniente (Ej.) Chacón E. el MT, García Ramírez y ... maestre Toledo Canache[399].

Valera Rumbos expone en su declaración del 29 de noviembre del 92 ante la DIE q... " el 26NOV92 recibieron una orden del Cap. Valera Rumbos de que ningún per... nal militar se retirara de las instalaciones hasta que él no llegara. El Cap. llegó apr... madamente a las 23:00 horas en una Mitsubishi color rojo y lo acompañaba un c... Reunió al personal y ordenó que se uniformaran porque tenían que cumplir una m... ión de la DIM, la cual era proteger las instalaciones del canal 8 porque supuestame... había un golpe de Estado. "...luego por órdenes del Cap. Valderrama bajaron por... cerro Manzanares con la munición y con el armamento"..." llegaron a la U... Manzanares como a la 01:00 horas hasta que el Cap. llegó como a las 04:00 horas ... abordaron un autobusete y salieron vía canal 8. Pasaron por el Unicentro El Marqu... donde el Cap. Valera se reunió con unos civiles y se montó en un Jeep color azul ... llegamos al canal 8 a eso de las 05:00 horas".

395 Existen dos Chacón Escamillo, José, que pertenece al Ejército, y el otro de nomb... Arné, teniente de Fragata retirado, egresado de la Escuela Naval del Perú en 1986.

396 Declaración del Tte.(Ej.) Chacón Escamillo José ante la Dirección de Inteligencia ... Ejército, el 1º de diciembre de 1992, referente a su participación en la toma del can... 8.

397 Declaración del Cap. José Valera Rumbos del 29NOV92.

398 Higinio Castro también tiene sus dudas sobre la seguridad de triunfo del 27 ... noviembre: "Por otra parte señaló que oyó mencionar por el Cnel. Higinio Castro ... Tcnel. Trómpiz. En una reunión que se efectuó en Los Teques y que este Tcnel. Trómp... se reunió dos veces en su unidad. En dicha reunión se trataron aspectos como que ... había seguridad para un futuro movimiento parecido al 04FEB92".

399 No sólo en el lupfan se robaran armas , también del Servicio de Proveduría, d... Ejército, a las 01:00 horas el MT1(Ej.) César Ricardo Bastardo con dos soldados ... bordo de un vehículo wagonier, extraen del parque, 25 fusiles automáticos livianos

"Tal reunión fue el día 26NOV92 y le dijeron que fuera al lupfan otra vez a las 24:00 horas, cuando llegó al Instituto se encontró al Tte. Morales M. quien había hurtado la camioneta y el armamento que necesitaban y al MT/1 Jimeno M. para que realizara una labor técnica en la planta de Venezolana de Televisión"[400].

LA MASACRE DEL CANAL 8

Ya se encuentran frente al Canal del Estado, el mismo donde el Tte. Centeno intentó irradiar el mensaje de los comandantes de febrero, el día 4 y que por argucias técnicas de los operadores de guardia, no pudo concretar.

El personal va a ser introducido al Canal por el ciudadano Juan Ramón Mena Soriano, misión que le había sido asignada por el Tcnel. (Ej.) Trómpiz Lachman, debía luego sacar a los técnicos y dejarlos en un lugar determinado, pero dificultades en el master impidieron completar lo pautado.

Entra el Cap. José Valera R. y el teniente de Fragata Chacón Escamillo, un grupo de civiles[401] y soldados se quedan afuera, el teniente Morales deserta del lugar, pero el hermano de Chacón Escamillo se queda según es su versión, para acompañarle en trance tan dificultoso; los disparos comienzan. "Cuando pretendían entrar al Canal, la policía del módulo y la Guardia Nacional de custodia, los recibieron con fuego, por lo que hubo intercambios de disparos. Luego de tres o cuatro minutos pudieron entrar al Canal junto con el personal de técnicos, llegando hasta el control maestro donde comenzaron la transmisión"[402].

"Posteriormente notó que había un guardia herido el cual fue enviado en un taxi hacia un centro hospitalario"[403].

Ya dentro del Canal el sargento Orozco y el maestro Malavé son asignados para custodiar a los soldados de Sicoter; el capitán Valera lleva en

---

400 Declaración del MT1 (ARV) José Simón Jimeno Malavé.

401 Se estima que el grupo de civiles participantes en la toma del canal 8 es superior a 21, toda vez que fuera analizada la declaración informativa de los involucrados, por ejemplo: "El Tcnel. Fría Sanoja contestó que fueron ingresados veintidós (22) ciudadanos a la sede de la Dgsim de los cuales sólo fue aceptado el MT1. Gudiño Naguanagua por ser el único militar del grupo.

402 Extraído del resumen de la declaración informativa del Cap. José Gregorio Valera Rumbos del 29NOV92.

403 Extraído del resumen de la declaración informativa del Tte. (Ej.) José Chacón Escamillo.

Escaneado con CamScanner

sus manos el video con el mensaje de Chávez (por ahora y para siem
diría esta vez), le acompañan los ciudadanos Andrés Rafael Manri
Delgado, Efraín Morales Vandervis, José María López, Franklin López, Ju
Ramón Mena Soriano, Eduardo José Garrido Martínez.

Una vez en los estudios del Canal, el ciudadano Andrés Manri
enciende los aparatos de transmisión, gradúa las cámaras en el con
master, Efraín Morales Vandervis, coloca el cassette del video donde
trasmitiría el mensaje del Tcnel. Hugo Chávez[404]. Jesús María López, u
de los que aparece en televisión detrás del teniente de Fragata Chacón E
camillo, se encarga de encender la planta eléctrica, tiene en sus manos u
proclama que debe leer luego que el video fuera transmitido, proclama q
pronuncia a duras penas con desafortunada arenga[405].

"Pueblo de Venezuela, se convoca para este momento, sal a la call
conquista tu democracia, te hace un llamado el MBR-200 y el Movimien
5 de Julio".

El video del Tcnel. (Ej.) Hugo Chávez Frías, empezará a transmitirse
partir de las 05:30 horas, con una duración de cuatro minutos por pre
sentación, a través de los canales 2, 4 y 8.

El generador de caracteres es encendido por Eduardo José Garrid
Martínez, también se encarga del ordenador que se encuentra en el mas
ter, posteriormente lee una proclama en televisión incitando al pueblo
salir con cacerolas para apoyar la insurrección.

En las declaraciones informativas de los civiles involucrados, hace
prodigios de una candidez e inocencia imposible de probar vista la pre
cisión técnica con que actuaron en el Canal del Estado, ello indica que el
plan de toma y transmisión del video fue elaborado por expertos en esta
áreas y con atención a los detalles.

La sincronización en los planes de la toma del Canal 8 le permite a
Valera Rumbos y a los técnicos de master que los canales comerciales, a
excepción de Televén, entren en cadena con el del Estado, ya que a las
03:45 horas el Tte. Franklin García Duque y el MT Toledo Canache con 2
civiles se encuentran en las antenas de transmisión de Los Mecedores que
son tomadas, y desde entonces controlan las transmisiones televisivas a

404 Efraín Morales, al igual que la mayoría de los técnicos implicados en la transmisión del video de Chávez, dice haber sido captado por el Tcnel. (Ej.) Trómpiz Lachman, consideremos un extracto del resumen de su declaración del 03DIC92: "Respondió que fue captado por el movimiento por ser técnico de televisión, conoció a Trómpiz el día 26NOV92"... "señaló que las personas que saldrían en vivo una vez trasmitido el video del Tcnel. Hugo Chávez Frías, eran dos civiles y un militar".

405 Jesús María López, uno de los insurrectos que aparecen en televisión y que provocara un descenso considerable en la esperada intervención popular en los hechos, había sido detenido en 1977 y 1978 por ser miembro de PRV-Ruptura, y formar parte de varios disturbios estudiantiles.

nivel nacional a través de los canales Radio Caracas Televisión (RCTV), Venevisión (VV) y Venezolana de Televisión (VTV)[406].

Existen versiones de ambas tendencias (versiones al fin), donde se acusan mutuamente de la autoría de los horrendos homicidios de los vigilantes civiles del Canal del Estado; ya hemos hechos dos referencias textuales tanto del capitán Valera Rumbos, como del teniente Chacón Escamillo, donde admiten que hubo intercambios de disparos entre ambos bandos, que efectivamente uno de los guardias resulta herido por los asaltantes, y además el video de seguridad de las cámaras de circuitos cerrado de televisión muestra lo que en realidad ocurrió.

Luego, podría admitirse que los daños a los equipos de televisión fueron hechos por los encargados de retomar el Canal del Estado, pero las muertes de personas ajenas a estas fracciones fueron responsabilidad del grupo de Valera Rumbos, el video original está a la disposición de quien quiera consultarlo.

Una de las víctimas de la masacre del canal 8

Los homicidios de los vigilantes del Canal del Estado, quienes no conocen de golpes ni de partidos, sólo de sobrevivencia diaria; van a ser víctimas de una "revolución" supuestamente llamada a enmendar destinos; depende cómo se vea, porque si es sobre un buen montón de cadáveres es válido el argumento, y de seguro, va a ser el inicio de una escalada agresiva y de desenfreno criminal, a las que muy pocas explicaciones se pueden dar; la presencia de civiles (y con esto no queremos excusar la culpa de la parte militar que fue mucha y principal, y que figuraron en acciones horribles, como el caso del teniente Otaiza) pertenecientes a partidos que espe-

406 Las armas que utilizan para la toma de las antenas de Mecedores son diez subametralladoras UZI, que el Tte. Morales, extrajo del Parque del Iupfan.

Escaneado con CamScanner

raban la hora de entronizarse en la dirección política del país, contribuye a dar una mayor dosis de atropellos y ultrajes al más elemental derecho ciudadano: la vida. Es frecuente observar a ciudadanos civiles con una pertinencia casi enfermiza de querer realizar actividades propias del cuartel, se dice que el militar es de tendencias arbitrarias y groseras por naturaleza, cualquiera que se dedique a observar simplemente las actitudes colectivas de las Fuerzas Armadas modernas, comprobará que son conceptos pertenecientes al pasado, ciertamente todos tenemos una dosis de agresividad interna, algunos plagados de psicopatías y demás taras psicológicas, imposibles de detectar sea cual fuere el método empleado para este fin; la misma esencia de los hechos del 27 despertó al homicida dormido de muchos; pero recordemos las conversaciones de Douglas Bravo y Francisco Prada, donde reflejan sus ideas: "estos militares no matan gente"... "existe un código por el cual no se matan entre ellos mismos"... "Hay que hacer una matazón"... No tiene nada de extraño que la dirigencia de Tercer Camino, Bandera Roja, Frente Patriótico, etc. hayan girado "instrucciones al respecto", porque los civiles que acompañan a los oficiales que comandan las primeras acciones del día pertenecían a estos partidos, así fueron identificados plenamente, asumieron conductas propias de criminales de guerra; los militares que actuaron de igual forma que sus "compañeros paramilitares" (si es que puede llamarse así a tan reprobada simbiosis) merecen el mayor de los desprecios, porque son los custodios de las armas de la Nación, y el robarlas y usarlas contra su mismo pueblo es un acto de felonía y traición, cuyo perdón no sería dable en este mundo; el decir que instruyeron para evitar muertos es una falacia, pues el futuro no es predecible, así como es mentira afirmar que un alzamiento se hará con seguridad, que será incruento, sin víctimas y sin derramamiento de sangre. La única forma de que un alzamiento no tenga el toque irreflexivo de la violencia, es aquel que se ejecuta al estilo del que se llevó a cabo contra el presidente Rómulo Gallegos en 1948. En el caso del Canal del Estado, hubo intercambio entre FAL y pistolas calibre 38, hombres entrenados para el combate contra seres con medianos conocimientos de medidas policiales; la muerte de los vigilantes fue innecesaria, violencia sobredimencionada que enlutó humildes hogares.

EL ASALTO AL PUESTO DE LA PEÑITA

Los sucesos se producen de manera vertiginosa, el Alto Mando ya está enterado por boca del titular de Defensa de la inminencia del golpe, sin embargo algunas unidades de pequeña magnitud son tomadas; a las 03:00 horas es asaltado el puesto de la Guardia Nacional de La Peñita, en Charallave, estado Miranda, por un grupo de 25 civiles armados al mando del Tte. (Ej.) Armando Falótico, el objetivo: dirigirse al Centro Penitenciario Metropolitano (Yare) para liberar a los comandantes detenidos por los sucesos del 4 de febrero; como se recordará, está acción fue aprobada en las últimas reuniones previas al 27 de noviembre[407].

Para cumplir con la misión más importante, esto es, la liberación de los comandantes de febrero, refuerzan su parque apoderándose de dos FAL y siete pistolas de gran potencia marca Browning calibre 9 mm.

EL ASALTO DE MADRID BUSTAMANTE

Casi de manera simultánea el Tcnel. (Ej.) Miguel Armando Madrid Bustamante[408], pasado recientemente a retiro por su participación en el conato de golpe del 4 de octubre de 1992, se introduce en Fuerte Tiuna por la cerca perimétrica, cerca de la Dirección de Ingeniería de las Fuerzas Armadas, es esperado por el S/1 Luis Díaz Vásquez, posteriormente se dirige a la unidad que no hace mucho comandaba, el Batallón de Ingeniería Manuel Villapol, allí reducen al oficial de día, Tte. Mecías Sánchez, y le quitan las llaves del Parque.

"El Tcnel. Miguel Armado Madrid Bustamante, saltó por la cerca perimétrica que separa el Fuerte Tiuna de la Autopista Central", en las proximidades del 833 Batallón de Ingenieros Villapol, penetra en el mismo, donde es esperado por el S/1 Carlos Arturo Sánchez Cárdenas, y S/1 Luis Díaz Vásquez, y el Tte. (Ej.) José Alberto Mecías Sánchez. Se quita la ropa civil y se uniforma de camuflado. Recibe las llaves del Parque por parte del Tte.

---

407 Extracto del informe especial elaborado por el contralmirante, Director de Inteligencia del Estado Mayor Conjunto el 03DIC92: "El día 250300NOV92 se produce la toma del peaje de La Peñita, en Charallave por parte de personal militar y civiles, donde tienen participación activa, el Tte.(Ej.) Daniel Alejandro Falótico Ortiz, quien está destacado en la Escuela Técnica del Ejército. "Recibe la información de que se iba a producir un golpe el 27NOV92 por parte del Cap. (Com.) Rivero González, se reúne el 26NOV92 en el puente de Coche y posteriormente en el Túnel de los Ocumitos, para encontrarse con otros militares golpistas y con 25 civiles".

408 El teniente coronel Miguel Madrid Bustamante, es pasado a retiro por estar incurso en planes desestabilizadores, específicamente en el abortado plan insurreccional del 04OCT92, irá al Congreso, a la prensa, serán muchas las voces que criticarán "tan arbitraria medida", Madrid Bustamante conmoverá la opinión pública entre juramentos de inocencia; los hechos del 27, y la grabación de una entrevista que tiene con el ministro de la Defensa después del 4 de octubre donde hace revelaciones muy importantes, demuestran que las palabras sólo palabras son, y que son los hechos concretos los que describen a un hombre, jamás la buena retórica

Escaneado con CamScanner

(Ej.) José Alberto Mecías Sánchez, "en virtud que debía de sacar veinte (20) Fales para entregarlos a un ciudadano al que llaman "Lucho", en la alcabala Nº 7 (Corte Marcial)"[409].

Los fusiles, no pudieron ser entregados a "Lucho" puesto que depen-día del Tcnel. (Ej.) Trómpiz Lachman, quien debía controlar la alcabala Nº 5 del Fuerte Tiuna y permitir su salida, ello no fue posible. Trómpiz va a fracasar.

LA TOMA DEL MUSEO HISTÓRICO MILITAR

El almirante Hernán Gruber Odremán tenía establecido como puesto de comando principal la Comandancia General de la Armada, pero la deser-ción del capitán de Corbeta Manrique Padrón y su espontánea confesión impiden al capitán de Corbeta Diego Hernández Guzmán, al mando de la Unidad de Operaciones Especiales[410], tomar las instalaciones de la misma. Diego Hernández se encontraba fuera de combate desde el 26; veamos cuáles eran las intenciones iniciales: "**El SM1 Cavadía Farías** declaró que el T/F Román Lugo, estaba misionado para tomar la Comandancia General de la Armada y lo acompañaban el SM1 Núñez, SM3 Pacheco, SM3 Ró-mulo, S/2. Rondón Marcano, S/2 Cisneros y una vez cumplido este objeti-vo, se entregaría la C.G.A (Comandancia General de la Armada) a los líde-res, quienes eran el almirante Gruber y el CN. Rodríguez Chacín"[411].

"El S/2 Velázquez Medina declaró que el 26NOV92 aproximadamente a las 09:00 horas, salió hacia la CGA para efectuar un reconocimiento, pe-ro al llegar a la Comandancia el TF. Román Lugo le informó que tomarían la Comandancia. Los dividió en varios grupos que actuarían de la siguiente

409 *Extracto del Informe Especial elaborado por el Contralmirante Director de Inteligencia del Estado Mayor Conjunto el 3DIC92.*

410 *Mucho se especula sobre si el CC Diego Hernández debió tomar la Comandancia sin importar el factor de verse descubierto, pensamos que su actuación se ajustó a la sensatez, el hecho de ordenar deponer las armas en forma pacífica da un claro indicio de actitudes de civilizado combatiente, de evitar una más acre general (que sin duda así habría sido), las unidades especiales basan su éxito, en un alto porcentaje, en la sorpresa, una vez tenido como factor contrario, se hace especialmente difícil cumplir la misión asignada sin grandes sacrificios materiales y humanos.*

411 *Extracto de los resúmenes de las declaraciones informativas de los implicados en la fallida toma de la C.G.A*

forma: Tomarían el Parque, amordazarían a los guardias de la garita y esperarían a otro grupo que se encontraba en Intendencia Naval"[412].

"**El S/1 Tesara Iván Enrique** declaró que salió de la Unidad ubicada en Turiamo, hacia la CGA por órdenes del CC Diego Hernández, con el fin de realizar un reconocimiento a las áreas críticas, previo el Plan República. Culminado dicho trabajo, conjuntamente con el jefe de su grupo, T.F. Román Lugo, informó que los grupos compuestos por 7 efectivos militares c/u, que él sería el Comandante Directo".

Diego Hernández se movilizó desde el Apostadero Naval de Turiamo, le acompañaban los tenientes de Fragata Esmán Agreda Caldera, Orlando Espinosa Vera, Edgar Sánchez Ángel, y el teniente de Fragata Lisandro Román Lugo, los maestres Tomás Ramón Millán, Néstor Mendoza Andueza, entre otros, por cuanto el Plan República estaba cerca, y la misión que se le asigna era el proteger las instalaciones de la Comandancia; vista tan favorable coyuntura, el traslado y despliegue se hace imperceptible, sin sospechas hasta el 26 en la tarde luego de la delación de Manrique[413].

Se encontraban en la Comandancia General de la Armada, tenían los lugares a ser capturados, los oficiales a ser sometidos, pero como hemos hecho referencia, y ahora entraremos en la pequeña historia, tan necesaria para conocer los pormenores de los hechos, el capitán de Corbeta Manrique Padrón decide no participar, no entraremos a analizar la conducta de Manrique, si fue buena o mala, si fue de traición hacia sus conmilitones, o hacia el sistema, la enseñanza que se puede derivar de tan ambigua conducta, es que esa será tipología de muchos otros oficiales que esperan ser veletas de los acontecimientos, se sabe que existían otros almirantes y generales que prometieron ayuda a Gruber apenas vieran pasar los aviones sobre sus cabezas; en ello Manrique es un modelo (para su desgracia) de indecisión y falta de consistencia en los compromisos adquiridos, de flaqueza en sus ideas, y hasta de oportunismo, una cosa debe estar muy clara, quien haya tomado un bando o el camino que considere correcto, y ya los hechos son inevitables, por formación, debería mantenerlos y morir con ellos, es preferible lo primero que ser maleable según conviniere, pues un hombre con tales adornos, es nocivo para cualquier causa, a ese grado, la responsabilidad que se ocupa, no da cabida para titubeos, simplemente o se está o no se está, no se puede estar un rato con el gobierno y al otro con la insurrección; no se quiere con esta reflexión hacer una apología al delito de rebelión; normalmente la inmensa mayoría de los oficiales que se

412 *Idem.*

413 *Al capitán de Corbeta Diego Hernández Guzmán Molino le es asignada por el capitán de Navío Ramón Rodríguez Chacín el día 8 de noviembre, la toma y aseguramiento de la Comandancia General de la Armada, para ser usada como puesto de comando principal, la captura de la Dirección de Hidrografía y Navegación, y el apoyo a la Unidad Táctica de Combate "Urdaneta", en Puerto Cabello.*

Escaneado con CamScanner

retractan a última hora permanecen impasibles, colaboraron otros con el régimen, pero no hacen una confesión de "dolorosas", es un signo de debilidad lamentable porque al confesar y decir hasta lo que no se le preguntó, puede pensarse que se quiere obtener privilegios a costa de una gran cantidad de cómplices tras las rejas.

"El día 26NOV92 se reúne en el estacionamiento del hotel del Círculo Militar de Caracas con el CN. Rodríguez Chacín a quien le informa que el no va a participar en la referida asonada, a lo que el CN. Ramón Rodríguez Chacín le infiere que el día "D" es el 27NOV92, y la hora "H", las 04:00 horas... ante la negativa de este oficial, el CN. Ramón Rodríguez Chacín lo traslada en busca del CA. Luis Cabrera Aguirre, a quien le manifiesta la posición del CC Luis Manrique Padrón; el C.A. Luis Cabrera Aguirre trata de persuadir al oficial y lo traslada en su vehículo y le entrega dos radios walkie talkie Motorola y una carta de la ciudad de Caracas con los objetivos a tomar por la Unidad Táctica de Combate Bolívar, ese mismo día se traslada en la tarde a su Unidad[414] y a eso de las 19:30 horas pasa la novedad al CN. Escalona Serrano, Comandante del Comando Táctico de la Infantería de Marina[415].

Escalona Serrano informa de inmediato al V.A Julián Maucó Quintana, Comandante Naval de Operaciones y Comandante General Encargado; éste procede a ordenar acuartelamiento tipo A (100% del personal) a todas la unidades, llama al CC Diego Hernández Guzmán, lo conmina a hablar, Diego Hernández se ve descubierto, Manrique aportó detalles irrebatibles del plan, documentos y señalamientos concretos, bajo estas pruebas Diego Hernández se ve obligado a confesar, acto seguido ordena a su unidad abortar el plan.

El plan conspirativo se va a conformar de imposibles desde el principio, la temprana delación desarma partes importantes del movimiento tales como la sorpresa, la toma de la Comandancia, en parte la movilización de Reyes y sus infantes desde Puerto Cabello, y por supuesto, se forma el cinturón de hierro sobre la Unidad de Infantería Simón Bolívar, las principales piezas en que se apoyan Gruber y Cabrera como fuerzas regulares, están controladas. Restaba echar mano de las milicias de Tercer Camino y Bandera Roja.

Gruber en horas de la madrugada, se ha enterado por Cabrera que hay un gran movimiento en la Comandancia, deciden usar el puesto de comando alterno: el Museo Histórico Militar, el mismo que usara Castro León, el mismo que usara Chávez, este año recibiría a un segundo inquilino, el

414 *Para el momento, Manrique es el segundo comandante de la Unidad Táctica de Combate " Bolívar" de la Infantería de Marina.*

415 *Informe de investigación del Director de Inteligencia del Estado Mayor General de la Armada del 8DIC92.*

almirante Gruber, al almirante Cabrera, al capitán de Navío Ramón Rodríguez Chacín y al Tcnel. Pineda Castellano.

A las 02:30 horas se encuentran en el Museo Histórico Militar, les acompaña el Director del mismo, el Cnel. (Ej.) Jacinto Colmenares Morales, también está el maestro de Primera (Ej.) Balda Zavarce. Han entrado sin oposición, eran esperados[416].

El movimiento insurreccional ha desplegado sus iniciativas, el almirante Gruber, según versión del Cnel. Colmenares, le ordena que se entregue munición a una banda armada que se encontraba en las afueras de las instalaciones, el capitán Maqueo Terán se niega, pero al final cede y entrega 6 cajas de 960 cartuchos c/u de munición calibre 7,62 mm y 12 cargadores de FAL, los recibe Francisco Arrechedera, civil ligado al clásico movimiento subversivo del país.

"El servicio de centinelas se encuentra reforzado al momento de la llegada de los insurgentes, posteriormente se coloca en situación normal. En las afueras se encuentra un nutrido grupo de personas del barrio 23 de Enero, liderados por Matute Bravo, están a la expectativa de recibir armas y más municiones, las armas al final no les van a ser entregadas, pero hubo la intención del Director; el parquero de guardia S/2. José Emilio Sánchez se niega: "Usted me disculpa, pero si usted quiere, entregue usted mismo la munición"; en ese momento se dirigió a mí en forma brusca y me dijo Sánchez: No te dije que trajeras cuatro cajas de munición, le contesté. Cierto mi coronel, en ese momento se me acercó un grupo de civiles, quienes un poco desesperados, decían: rápido por favor, busqué tres soldados, saqué la munición del parque, se la entregué al coronel, quien me dijo pero búscate una bolsa negra, para que las envuelvan... media hora después aproximadamente me dirigí a la prevención, donde estaba el coronel, en ese momento se presentó allí el señor Francisco Arrechedera diciendo que quería hablar con el almirante Gruber... el coronel le insistió pero qué quieres tú... él le respondió: yo lo que quiero son cien fusiles... no te voy a dar cien fusiles fue la respuesta del coronel..., el civil le respondió,

416 *El Cnel. Jacinto Colmenares trata de desentenderse del asunto, pero las declaraciones del capitán (Ej.) Daniel Maqueo Terán (subdirector del Museo) del 4DIC92, señalan otra cosa, el extracto se ubica el 25NOV92: "Subimos a hablar con el Director y le pregunté que cuándo era que venían los reemplazos del personal de tropa...él me respondió que era el 18 de diciembre, posteriormente seguimos hablando sobre tópicos relacionados con la Navidad, intempestivamente se cambió el curso de la conversación y me dijo que la situación estaba arrecha, me lo repitió varias veces, yo le pregunté que cómo sabía, él me respondió que se lo había dicho un jefe, se dirigió al sargento administrador y le dijo que inmediatamente mandara a comprar comida para siete días...,seguidamente me preguntó qué haría yo en caso de un golpe militar, yo le contesté con la misma pregunta y me respondió que bueno habría que ver, porque en resumen de cuentas, qué sería lo que se defendería, si al fin y al cabo a esa pila de corruptos y ladrones,... instantes después se dirigió hacia nosotros diciendo a lo mejor si se porta bien, lo ascienden a mayor".*

Escaneado con CamScanner

bueno deme 50 para que quedes bien... el civil se fue y habló con los grupos armados que estaban afuera"[417].

Ciertamente el Parque del Museo estaba muy bien dotado y Arrechedera lo sabía: 194 FAL, 6 AFAG, 70.000 cartuchos de 7,62 mm, 34.000 de 9 mm entre otros, es de progresión aritmética calcular las bajas y daños a bienes y personas, si en un momento de debilidad abren las puertas del Parque a las bandas armadas del 23 de Enero, tal vez la divina providencia impidió una horda de destrucción y muerte, y sin duda una guerra civil. ¿Alguien habría controlado a las hordas con un fusil tan potente y destructivo?... ¿Estaban organizadas, o simplemente se desplazarían según sus propias ideas de táctica y aprendizaje? Tal vez, algo ligeramente aprendido en el cuartel años atrás, ¿o serían estructurados regularmente para objetivos específicos?... ¿Terminada la insurrección, ya victoriosa, cuál sería el mecanismo para recoger el armamento entregado, si a estas alturas el MBR-200 no ha podido hacerlo con las entregadas a Rogelio y a otros grupos sediciosos? Insistimos en comparar con nuestros antepasados militares, en octubre del 45 se entregaron armas a civiles, primer indicio de los acontecimientos por venir, ejemplo que dan Rómulo Betancourt y Acción Democrática a las generaciones futuras; en el 58 también se entregaron, pero ni en el 45 ni en el 58 con las dimensiones del 4 de febrero y 27 de noviembre; los que cometen este delito no saben las consecuencias futuras de sus actos, como ejemplo podemos mencionar: las ametralladoras Madsen capturadas a principios del año '93 a un grupo de delincuentes, al investigar su procedencia se encontró que pertenecían al lote de armas extraviadas en el año '58, cuando el golpe de Estado contra el general Pérez Jiménez, y que fueron entregadas a civiles por oficiales insurrectos. Muchas de esas armas fueron a tener a las montañas y utilizadas por los bandoleros de los años '60 en contra de soldados venezolanos que a lo mejor ni siquiera supieron quién fue Pérez Jiménez.

La imagen más triste de estos enfrentamientos, la madre, la viuda, el huérfano y la mano aferrándose a una boina preguntándose ¿por qué?

417 *Declaración informativa del sargento segundo (Ej.) José Emilio Sánchez, el 3DIC93 ante la DIM.*

Apartando el episodio de las armas hablemos de otros asuntos; Gruber espera equipos de comunicaciones desde Fuerte Tiuna, nunca llegan, son interceptados, Gruber queda incomunicado, no puede dirigir, no puede dar directrices o emitir órdenes, el Batallón Juan de Dios Agraz ha fallado, cada parte del movimiento queda a expensas de su mejor iniciativa o criterio, las vías telefónicas son las únicas para informarse, pero sabemos que son insuficientes y por supuesto intervenidas.

Cerca de las 03:30 horas el almirante Gruber habla con el encargado de llevar el video al Canal 8[418], efectivamente sale para allá, lo recibe Rogelio Machado, primo de Arias Cárdenas, quien se encuentra acompañando a Valera Rumbos, otro revés sufrirá Gruber con el video, hablemos de ello, adelantándonos un poco a los hechos.

LA CUESTIÓN DEL VIDEO

Sin lugar a dudas la cuestión del video conforma uno de los hechos que más se han discutido y donde nadie se pone de acuerdo, que si fue obra del gobierno que infiltró personas para dar al traste con el intento de llamado de apoyo popular, que si el video nunca llegó, etc. Para nosotros existe una sola teoría; dividámosla en partes: 1) El video sí llegó al Canal 8 y fue recibido por la persona indicada, de hecho, la Guardia Nacional lo recupera. 2) La planificación cuidadosa de la toma y de transmisiones conjuntas fue hecha muy profesionalmente, descontando cualquier factor de traición o indicio de protagonismo. 3) *Chávez graba un video aparte, distinto al que pensaba transmitir el Canal 4, no avisa a Gruber, y ordena transmitirlo, obviando el de los almirantes, de allí deducimos el afán protagónico de Chávez, y su deseo de recuperar la popularidad que accidentalmente el destino o los hombres le cedieron por error o malicia.* 4) Existe una inmensa posibilidad de que tal hecho estaba orientado a que el MBR-200 y los movimientos de la subversión pretendieran anular al Movimiento 5 de Julio, que no era una expresión política propiamente, sino militar relegarlos para pasar a ser ellos la cabeza y asumir la conducción del país 5) Chávez demuestra que es capaz de alianzas temporales, aun con oficiales que considera inconvenientes, como generales y almirantes, con de lograr sus propósitos de poder, aquí actuó como político, no como militar que dice ser; 6) No existía intención por parte de Chávez y el MBR-200, al igual que de Tercer Camino, Bandera Roja y otros partidillos dejar instaurar a Cabrera, Gruber y Visconti temporalmente en Miraflo

418 *En su libro, el almirante Gruber llama a tal personaje, el "Doctor García".*

Escaneado con CamScanner

y si no, que explique Chávez cómo se le escapó tan "pequeño detalle" el de permitir al teniente de Fragata retirado Arne Chacón E. su participación, inclusive su alocución, sin que Gruber supiera lo más mínimo. Chávez sabe porque así se lo han informado a través de Higinio Castro, la manera cómo se manejaría la televisión, Chávez no es de la misma reciprocidad, los técnicos del Canal 8 son del MBR-200 y otros de Tercer Camino, la cúpula insurgente los ha solicitado, luego no es extraño lo sucedido, Valera Rumbos, Chacón Escamillo, Rogelio Machado y demás obedecieron a su fracción, privaron las mezquindades a los objetivos globales, con semejante anarquía nos preguntamos cómo se podría gobernar con un medio distinto a una mano férrea, porque si Chávez preso es capaz de burlarse de un superior, imaginémoslo libre, aclamado y con gran apoyo popular, desde hace mucho tiempo se autoungió como el líder por aclamación de las Fuerzas Armadas, por lo que podemos deducir que para él ya no había superiores ni gente más capacitada para el mando que él mismo. Creemos que el fracaso del video, que sin duda hubiera sido un buen detonante popular, visto el odio represado de la población golpeada y alentada en buena parte por los expertos en esta materia. Pero Chávez de nuevo "a la carga", ni pudo lograr cosa buena con su nuevo video, ni dejó a Gruber intentarlo al menos; el fracaso de los movimientos del 4 y 27 se deben a Chávez Frías, el primero al Chávez militar, y el segundo al Chávez aprendiz de Maquiavelo y del recetario de El Príncipe[419].

En el video del Movimiento 5 de Julio, como ya dijimos, aparecen los almirantes Hernán Gruber Odremán, Luis Cabrera Aguirre, el general Francisco Visconti, el Cnel. Higinio Castro y el May. Carlos Salima Colima; en él Gruber lee una alocución al pueblo de Venezuela, hace un llamado a apoyar en forma pacífica al Movimiento 5 de Julio, explica los motivos de la insurgencia, el manifiesto está hecho en lenguaje mesurado, sin regodeos y pretensiones de carácter intelectual, es un video hecho por militares, conciso y a lo puntual, creemos que pudo haber sido favorable su transmisión para los fines que perseguían, reproduzcámoslo textualmente de la grabación original:

Como fondo el Pabellón Nacional, alineados en estricto orden, en posición marcial. Serios; Visconti y Cabrera con la mirada perdida, Higinio Castro con rostro fiero o inquieto, y Salima mirando fijamente a las cámaras. Al frente, uniformado de Nº 2m Hernán Gruber leyendo la proclama:

"Los oficiales de las Fuerzas Armadas Nacionales, aquí presentes, representantes del Ejército, Armada, Aviación y Guardia Nacional enviamos en esta hora suprema el siguiente mensaje".

Así aparecían en el video, el almirante Gruber Odremán y los otros oficiales participantes de la intentona golpista

"Los acontecimientos que en estos momentos se están desarrollando en todo el territorio nacional son el epílogo de una lamentable situación donde las Fuerzas Armadas aceptan el llamado del pueblo para deponer el régimen de gobierno que traicionó el compromiso sagrado de servir a la nación que le llevó al poder".

---

*419 Extracto del Proyecto Iracara Nº 092/S-E del 5DIC92: "Se presume que el 21-11-92 Hugo Chávez Frías grabó el video transmitido el 27N, aprovechando que estaban celebrando el cumpleaños de Francisco "Pancho" Arias Cárdenas. Familiares y amigos del MBR-200, en su intento por desvincular a este grupo de los hechos del 27/N y tratando de reivindicar la imagen del "líder" Hugo Chávez Frías, ha declarado, a los medios de comunicación social que el video transmitido por VTV fue grabado para el 4-2-92"..."El MBR-200 redactó un documento básico, del cual se originaron los distintos comunicados leídos por Hugo Chávez. En el segundo comunicado que es el documento básico, Chávez en nombre del MBR-200, asume la responsabilidad ante el país y expone" **las razones que han llevado a tomar una vez más las armas de la República (una vez más: es la segunda oportunidad:27N**). Posteriormente hace un recuento de la Historia política y económica a partir del 1-1-58, pasando por los sucesos del 27-2-89/28-2-89 donde las Fuerzas Armadas "fueron obligadas a reprimir ferozmente a su pueblo"... Movidos por un profundo sentimiento de solidaridad con nuestro pueblo y renunciando al triste papel de ser nuevamente sus verdugos , fue que decidimos en la noche del 3 y 4 de febrero de 1992, conducir la insurrección militar democrática, que estremeció los cimientos nacionales..."hicimos uso en aquella memorable ocasión (pasado) de los deberes que nos imponen"...*

Más adelante el documento expresa: "desde nuestras cárceles de la dignidad" (fueron encarcelados después de los sucesos del 4/F) por tanto, este video no fue grabado para ser transmitido en aquel momento, sino para ser utilizado en la última intentona Militar:27-11-92,concluye el documento leído por Chávez Frías "Por ahora y para siempre rumbo a la victoria".

Escaneado con CamScanner

"Los hombres y mujeres de uniforme hemos jurado defender la Constitución Nacional y de ese compromiso se entiende como tácita y obligante la obediencia al gobierno, pero cuando ese gobierno viola los más elementales principios de la convivencia, cuando le da la espalda al clamor popular para que haya paz en el seno de la sociedad, entonces queridos compatriotas, no hay razón para seguir obedeciendo porque esta condición de la conducta del ciudadano y del militar tiene como fin supremo el resguardo de la Carta fundamental de la República que desde hace muchos años ha venido siendo pisoteada por individuos inescrupulosos a quienes poco ha importado la flagrante degradación del patrimonio moral y material de la República".

"El gobierno ha despreciado de una manera ultrajante, el diálogo a que inmensos sectores de la vida nacional le convocaron para buscar una salida pacífica a la crisis".

"Todo ha sido en vano".

"El poder los ha envilecido, convirtiéndolos en un verdadero azote de las justas aspiraciones del pueblo, y ha sido tal el cinismo de algunos personeros del sistema, que con la mayor desfachatez cuando fueron señalados por el dedo de la justicia con las evidentes e irrefutables muestras de corrupción, se presentaban sonrientes antes las cámaras de televisión o a la prensa sin dejar ver el más elemental asomo de vergüenza y preocupación, en una actitud desafiante al Estado de Derecho".

"Quizás ellos estaban seguros porque contaban con el respaldo de las Fuerzas Armadas Nacionales, desgraciadamente lo tuvieron en muchos casos, para la deshonra del militar venezolano. Pero todos sabemos que esto fue posible gracias al maquiavélico trabajo de corromper el estamento militar, llevando a la más alta jerarquía, salvo algunas excepciones, a oficiales comprometidos, quienes por carecer de mérito correspondiente que prescribe la ley vieron en esta diabólica complicidad la única manera de alcanzar los más altos rangos".

"Pero hoy, querido pueblo de Venezuela, las notas inmortales de la Diana Carabobo llaman al despertar de un nuevo amanecer, de un amanecer de reivindicaciones de los derechos del pueblo soberano, una aurora de purificación para las Fuerzas Armadas Nacionales que retoman el camino glorioso que ayer trazaron nuestros libertadores".

"¡Pueblo de Venezuela! aquí estamos atendiendo a tu llamado. Manifiesta en la calle cívicamente, ahora mismo, tu respaldo, éste será un gobierno cívico-militar donde serán civiles de reconocida honorabilidad y entrega a los más caros intereses tuyos, quienes lo presiden".

"Nosotros, las Fuerzas Armadas, sólo estamos aquí como genuina expresión de tu voluntad para apoyarte con la fuerza de las armas. Cree en nosotros".

"Compañeros del Ejército, Armada, Aviación, Guardia Nacional, oficiales, suboficiales profesionales de carrera, sargentos, clases, guardias nacionales, soldados, marineros, infantes de Marina, policías Militares, Navales y Aéreos, ustedes son testigos y actores del estado de deterioro a que han llegado nuestras Fuerzas Armadas por culpa de la corrupción imperante, la columna vertebral del poder militar está deteriorada, los tanques AMX-30 perdidos por falta de criterio e imprevisión, las fragatas misilísticas operando a duras penas, los tanques anfibios de la Infantería de Marina perdiéndose criminalmente bajo el sol de Paraguaná y la Fuerza Aérea con una alta indisponibilidad de aeronaves. Y a ti te digo compañero, un estado de degeneración total que nos impide vislumbrar un futuro cierto en nuestras instituciones".

"Pero los malos políticos creyeron que con argumentos de sueldo se resolverían nuestras inquietudes, olvidando que el espíritu militar se alimenta más de ideales que de cosas materiales, y que el hecho de ver cada día degradado los valores conformantes del carácter y la personalidad militar eran la razón fundamental de nuestras protestas y nuestra situación".

"Pueblo de Venezuela, cuántas lágrimas se derraman diariamente, cuánta angustia por ver cada día mas lejano el sustento de tu familia, el futuro de tus hijos, mientras unos asaltantes del tesoro nacional se cubren del más grosero lujo en abierto desafío a tu paciencia. Por eso compatriota pongamos a vibrar nuestro pecho en las notas inmortales del Himno Nacional: Gloria al bravo pueblo que el yugo lanzó, la ley respetando la virtud y honor".

"Pueblo de Venezuela, compañeros de armas, en este momento parodiando al General José Felix Ribas en la Batalla de La Victoria queremos decir antes ustedes en esta jornada memorable: Ni aun podemos optar entre vencer y morir, es necesario vencer".

"Viva la verdadera democracia por la que hoy luchamos"

"Pueblo de Venezuela, sal a la calle y manifiesta cívicamente tu respaldo al nuevo gobierno".

"Viva Venezuela, viva el Movimiento Cívico-Militar 5 de Julio para la reivindicación de la democracia"[420].

---

420 Extraído del video original que iba a ser trasmitido el 27NOV92, por el canal 8.

Escaneado con CamScanner

Pero no, a las 05:30 horas se transmite el primer mensaje rebelde con las emisoras en cadena nacional, no es la imagen de Gruber, ni Cabrera ni qué Cinco de Julio ni qué cuento, aparece Chávez, con la Bandera Nacional de espaldas, y una bandera azul con el texto MBR-200, con su lema de "por ahora", agregándole un "para siempre", llamando a la insurrección popular y de los cuarteles. Indicando a Venezuela indubitablemente que es el líder de la conspiración ya presuntamente victoriosa, un Chávez libre y listo para llevar a Venezuela por derroteros distintos: "El Comando se estructuró porque las cosas no marchaban racional e inteligentemente, nuestra experiencia de comandantes de toda la vida, nos alertó sobre el desorden y la imprecisión, lamentablemente fracasamos", pero ¿cómo podría planificarse contra la traición o el desmoronamiento de la voluntad, la cobardía, el engaño etc?

"Fuimos sorprendidos con la aparición de su video, y más aún de los muquetrefes que salieron en pantalla. No sabíamos nada de su video y las razones de su proyección, creemos que compete a usted la investigación por cuanto el personal civil de apoyo en el Canal 8, hasta donde se nos informó y aseguró, pertenecía al MBR, y por tal razón lo aceptamos. Fíjese usted, que nuestro video estaba en una mesa en el estudio mientras aquellos señores provocaban el pánico y la risa de los televidentes, y si a este espectáculo de circo agregamos la traición que nos impidió emplear las fuerzas de tierra, podrá usted tener idea del desastre que se venía sobre nosotros"[421].(cursiva del autor).

No solamente sorprenderá el video de Chávez, sino la presencia del teniente Chacón Escamillo, de Eduardo José Garrido y Jesús María López, los dos últimos con fusiles terciados con una indumentaria de renegados de ciudad, al estilo de las películas norteamericanas, hablando por televisión, no vamos a reproducir lo que dijeron, porque en honor a la verdad, no vale ni la tinta en que se imprima, sus "arengas" dieron el golpe al golpe de Estado.

Ahora bien, si Chávez es el responsable de que el video de los almirantes no aparezca, creemos que el responsable por la aparición de los payasos de circo por el Canal 8 es Douglas Bravo;[422] ya referimos nuestras

421 *Extraído del libro, "Antecedentes Históricos de la insurrección militar del 27N", del C.A. Hernán Gruber Odremán. Carta enviada por el C.A. Gruber Odremán al Tcnel Hugo Chávez Frías el 25-1-93, allí el almirante le responde a una carta de este último donde le pide aclarar puntos oscuros (que Chávez sin duda conoce) del movimiento del 27N.*

422 *Vistos los acontecimientos se puede inferir, que Chávez trata con Douglas Bravo y Bandera Roja, a espaldas de Gruber, de allí su sorpresa al ser abordado al respecto por el G/D Iván Darío Jiménez Sánchez, cuando se encontraba detenido en la DIM el 29-11-92. El Ministro le pregunta el porqué se unió a ex guerrilleros y gente reconocida de la subversión en nuestro país; a lo que Gruber respondió que eso era mentira, en lo que se le insiste y se le mencionaron algunos hechos que así lo probaban, respondió: "Si eso es*

impresiones cuando hablamos anteriormente de él. La idea de sacar al pueblo con cacerolas, a apoyar la insurrección armada, la revuelta popular con picos de botellas, chopos, cacerolas, etc.; las cuñas sobre Tercer Camino, a un grupo Occidente, hecha por estos "señores" son, no casualmente, frases eternas de Douglas Bravo; la intención resumida la repetimos de nuevo: Explotar la imagen de Chávez, relegar a los líderes de la nueva intentona, acompañar a Chávez al poder y luego hacerse con él.

El 27 de Noviembre, el Tcnel Hugo Chávez le hace una de sus jugadas al almirante Gruber y transmite un video grabado por él días antes y no el de Gruber Odremán. "Las razones que han llevado a tomar una vez más las armas de la República" diría en esta oportunidad Hugo Chávez

El video de Chávez Frías saldrá las 05:30 horas, luego a las 06:06 finalizando con el Himno Nacional, se repetirán las transmisiones periódicamente hasta las 07:25 horas, cuando se interrumpen las transmisiones, menos las de Televén, 5 minutos más tarde entran en el aire nuevamente, aparece el video de Chávez, y los llamados que hacen Chacón Escamillo, Garrido y Jesús María López, el control de los canales será hasta las 07:55 horas, en ese momento dejan de transmitir o hay emisiones borrosas y sin audio.

verdad me deben enjuiciar por imbécil y no por golpista". A esto el Ministro respondió: "Bueno Gruber lamentablemente serás juzgado por ambas cosas". En esta reunión estuvo presente el general de División Oswaldo Sujú Rafo, inspector general de las Fuerzas Armadas. La misma fue grabada, por instrucciones expresas del Ministro.

Escaneado con CamScanner

EL ALZAMIENTO DE LA UNIDAD TÁCTICA DE COMBATE DE LA INFANTERÍA DE MARINA "GENERAL RAFAEL URDANETA"

Son las 05:30 horas, ha aterrizado un Hércules C-130 en el Aeropuerto Bartolomé Salom (Puerto Cabello), se detienen en el área de la Aviación Naval, se baja un oficial en short y con una pistola terciada en una pistolera de pecho.

Pregunta en tono desesperado:

"-¿Dónde están los infantes que venimos a recoger?".

Los oficiales que le reciben no saben qué decir.

El oficial se monta de nuevo en el avión, y despegan; Reyes no ha movilizado a sus infantes, momentos antes el AT.2 Máximo Staley, colaborador del mayor Gamarra lo había llamado para avisar que los aviones iban para allá.

"El Tte. (Av.) Alvaro J. Morales, señaló que el 27NOV92 el Cap. Romero le ordenó que se cambiara de braga, tomara el maletín de vuelo y se fuera a la oficina de guardia, luego cuando iba a elegir el avión, el capitán le gritó: 'pajúo móntate en el 5320', procediendo a hacerlo; el mencionado capitán estaba armado con una ametralladora UZI"... "Igualmente agregó que al aterrizar en Puerto Cabello a bordo del avión 5320, previa comunicación con el May. Trujillo de avión a avión, el capitán se bajó y vio que no estaba el personal que presuntamente iba a buscar, luego de allí decidieron agarrar ruta hacia Acarigua"[423].

El capitán de Fragata Carlos Reyes Rodríguez debía estar a la hora indicada en la Aviación Naval, asegurarla, al igual que a Cedimage (Ejército) que se encuentra al frente, de allí embarcarse en los Hércules, aterrizar en La Carlota y cercar Miraflores, una llamada de Rodríguez Chacín en horas de la madrugada le previene que ha habido delaciones; el almirante Ramos Flores ha hecho sus recomendaciones a Reyes; Reyes no se mueve, la unidad mejor preparada de la insurrección falla.

Creemos que si el capitán de Fragata Reyes, fuerza la salida de sus hombres, cosa nada difícil de hacer ya que la Base Naval carece de medios suficientes para oponérsele, lo hubiera logrado sin mayores contratiempos, hubiera embarcado a su gente y aterrizado en La Carlota, habría existido también la posibilidad de que lo pudieran haber derribado, los porcentajes en ambos casos son iguales, ya que para ese momento aún reinaba la confusión, y la iniciativa en La Carlota y demás bases estaba en manos de los rebeldes; luego, un golpe de audacia le habría permitido a Gruber tener una carta en la mano que siempre le faltó, fuerzas de tierra, no las tristes imitaciones que intentó Tercer Camino y Bandera Roja.

Reyes al frente del Batallón Urdaneta, y "Manrique" con el "Bolívar" en La Guaira, eran las unidades previstas para participar, la última está asegurada por las fuerzas gubernamentales desde el día 26 posterior a la delación de Manrique; se especula que existían otras unidades y altos oficiales de la Infantería de Marina contactados por Gruber con objetivos específicos que al final "se echaron pa` tras"; es factible visto el comportamiento y movimientos sospechosos que no fueron confirmados por estar la cartera de Defensa ocupada en los hechos concretos; la dinámica del Consejo de Guerra y demás procesos legales impidieron dar con los comprometidos y arrepentidos de última hora; hubiera sido interesante especificar a cada uno, porque muchos de ellos mantienen "brillantes carreras" y en un futuro no muy lejano ocuparán cargos sensibles y de importancia, y nadie duda, si se les presenta la ocasión de que vuelvan a conspirar, y esta vez, salir si tienen condiciones o mejores garantías.

Volvamos a la insurrección del "Urdaneta"; Reyes contaba con un grupo de la Unidad de Operaciones Especiales que había venido desde Turiamo, los comandaba el teniente de Fragata Orlando Espinoza Vera, al mando del MT2 Ricardo Camino Ángel, S/1 Roy Martínez, S/2. Richard Rojas Vallenilla, S/2. Wilmer García Hernández, quienes debían apoyar en la conducción de los pelotones y la compañía de la Unidad Urdaneta, si había oficiales orgánicos que se negaran a participar.

EL ALZAMIENTO DE LA BASE AÉREA "EL LIBERTADOR"

Hemos hablado de los almirantes, obviando al general de Brigada Francisco Visconti Osorio; Visconti se encuentra desde el día 26 en Maracay, a las 13:00 horas fue visto con el mayor Silberstein en el Grupo 10, tiene sus propias tareas a pesar de haber pactado con Chávez antes del 4 y fracasado en su intento de levantar BAEL; tiene éxito en esta oportunidad, los aviones le eran imprescindibles, estos aviones serán el elemento de guerra que mayormente se utilizará; motivo de reflexión es el grado de violencia con que actuarán los aviadores, vista la mesura que siempre los ha caracterizado, su preparación académica y maneras de concebir la guerra,

423 *Extracto de las declaración del Tte. Alvaro José Morales, uno de los que vuela el Hércules que aterriza en Puerto Cabello buscando al Batallón "Urdaneta".*

Escaneado con CamScanner

hacía ver que era impensable su demostración de tanto afán por lograr la caída del gobierno, el empleo de sus armas a fondo con un buen apoyo terrestre, o al menos en porcentajes modestos les hubiera permitido a los insurgentes tener éxito, pero estaban solos, sin nadie que asegurara los objetivos, la Infantería estaba anulada, el Ejército no sale, estaba golpeado desde el 4, pero cabe la posibilidad de que algunos comandantes implicados pensaran como lo hacía Chávez: "ese era un golpe de la Armada y de la Aviación, no nuestro". Y la Aviación destruye, intimida, disuade, no toma posiciones, necesita de las fuerzas de superficie para ese fin.

"El Tte. (Av.) Cabriles Lobo Antonio José, señaló que el 27NOV92, fue despertado junto con los tenientes Víctor Palacios y Valbuena Rincón, y luego entraron en una habitación donde estaban reunidos el Gral. Visconti, el Cnel. Domínguez Sequera, el Cmdte. Reyes Reyes, el Cmdte. Dalmiro Meléndez, el Cap. Plaza Paz, el Cmdte. Otamendi Terán". En ese momento el Gral. Visconti dijo: "Señores esto es un golpe de Estado, en el que está involucrado todo el personal de la FAV el que está, está, y el que no que se atenga a las consecuencias" "posteriormente le preguntó a cada uno de los que estaban allí que si iban a volar, a lo que todos respondieron que no"[424].

El mayor (Av.) Orlando Silberstein Mellado, comandante del Escuadrón de Vuelo 102 del grupo Nº 10, conformado por helicópteros, se encarga de tomar el grupo, se hace violento, amenaza de muerte a quien no se le pliegue: "Declaró el MT/1ra. (Av.) Alfonzo Pineda que el May. (Av.) Silberstein, llegó y les dio media hora para que lo pensaran y se plegaran al movimiento: quedarse neutral, ser detenidos o muertos"... "igualmente señaló que este mayor reunió en el Comando a un grupo de oficiales y SOPC de las FAV, y les dijo que habían preparado un movimiento para sacar del país a los políticos corruptos y que buscaban instaurar una Junta Patriótica"[425].

Silberstein mandado por Visconti ha dominado al Grupo 10 sin mayor oposición, se le unen el comandante del Escuadrón de Mantenimiento, Cap. Senibaldo Palacios Rojas; Tte. Pérez Enrique, jefe de la Escuadrilla de Abastecimiento; los pilotos: capitanes (Av.) Acosta Palma Elías, Jatar Medina Luis, Marin Wilson; Tte. Pedro Arráez Medina, Sbtte. Ramón Navas Pineda, Tte. González Pedro, ST2. Luis Parra, ST3. Pablo Villegas, Mora Labrador, ST2. Carlos Oviedo y el Aerotécnico José Rivas.

El G/B. (Av.) Juan Antonio Paredes Niño ya se encuentra detenido, lo custodia el Tte. José Baltazar Nelo Lozano con un grupo de soldados "informa que el Tte. Nelo Lozano le dijo que se encontraba con el general Visconti, porque este último lo fue a buscar diciéndole que estaba en cuenta de lo que sucedía con su esposa (oficial de la FAV a la que presuntamente le darían de baja por medidas disciplinarias), por lo que era el momento para reivindicarse con las FAV y la mejor forma era servir de protector al Gral. Paredes Niño".

424 Extracto del resumen informativo del coronel (Av.) Antonio José Cabriles.

425 Extracto del resumen informativo del Mt/1 Alfonso Pineda.

"Al llegar al vehículo se encontró con el Gral. Visconti, quien le dijo: que la Base iba a ser tomada por el Ejército y ellos habían sido designados para proteger al Gral. Paredes Niño, posteriormente les ordenó llevar al Gral. Paredes a la Isla del Burro y matarlo"[426].

Va ser el mayor del Escuadrón 102 junto al capitán Jatar Medina quienes trasladarán al G/B (Av.) Paredes Niño a la Isla del Burro para dejarlo custodiado por el Tte. Nelo Lozano, acompañaran al detenido también en esa condición los coroneles Vladimir Filatov Riabkov, Richard Hernández Tovar, Edgar García Bolívar y el Tcnel. Manuel Sánchez Torrealba.

Pero Silberstein también tenía apoyo de civiles, uno de ellos le acompañó en varias oportunidades con un lanza cohetes terciado, había reunido frente al edificio del Grupo a los soldados, allí impartió las instrucciones de toma y defensa de las instalaciones, ordena al St3. Wilmer Mora Labrador que eslabone munición para los helicópteros,

Silberstein y el Cap. Senibaldo Palacios "comandan las acciones dentro del hangar del Grupo 10, en donde se encontraba personal de pilotos y aerotécnicos, custodiados por soldados armados con FAL y subametralladoras UZI".

Inexplicablemente Silberstein no controla su violencia, ordena a un Super-Puma disparar contra las instalaciones del Grupo 16, porque se niegan a plegarse al movimiento, a este oscuro personaje no le importó qué tan valiosos son esos aparatos para la nación y lo que para ella significa, le importó poco el personal que allí se encontraba, prefirió actuar como chafarote gomecista, cumplir la orden sin pensar en nada más.

En la Escuela de Tropas Aeronáuticas, la situación no está mejor; el Tte. (Av.) Fidias Garrido Briceño ha detenido a un considerable número de militares, la violencia innecesaria se ha vuelto, al parecer, el requisito obligado: "A las 04:45 horas llegó el Tte. Garrido Fidias y lo mandó a que se levantara y se vistiera, que estaban atacando a la Base, así mismo, el Tte. Fidias Garrido le pidió su pistola, preguntándole que para qué la quería, no insistiendo en que se la diera. Caminando hacia la oficina vio al oficial de Inspección ST2. Castillo Ledezma y al AT3. Aular Mota, que estaban tirados en el suelo apuntados por un FAL; en ese momento el Tte. Garrido, le volvió a pedir la pistola, por lo que el Sbtte. González se la dio, luego él le entregó unas esposas y le ordenó que llamara al Cnel. Zambrano quien se encontraba durmiendo en su habitación, que tenía algo importante que decirle, entonces le preguntó al teniente Garrido qué pasaba, y él le respondió que en ese momento se estaba efectuando un golpe de Estado" diciéndole nuevamente que llamara al coronel, y que le pusiera las esposas, a lo

426 Información del ST/2. (Av.) Frank Marchan Aldana.

Escaneado con CamScanner

que el Sbtte. González le respondió que no... se las entregó nuevamente al Sbtte. González y le dijo "mala leche, se las pones tú" se fueron a la habitación del coronel. y el Tte. Garrido le dijo que lo llamara, que si no lo hacía **"le iba a caer a tiros a la puerta y lo iba acribillar adentro..." Luego que el Cnel. Zambrano se hubo vestido el Tte. Fidias Garrido señaló al Sbtte. González con un FAL para que le colocara las esposas,... cuando el Cnel. Zambrano tuvo unas palabras con el sargento éste le dijo que le iba a dar unos tiros"**[427]. (Sic) (negritas del autor)

Ya no había ni superiores ni subalternos, sólo la anarquía en la base de la disciplina, en el castro, sólo el bando insurgente y su rara forma de ver el liderazgo y "los enemigos", compañeros de promoción, subalternos y superiores del mismo grupo de vuelo, convertidos en opositores en ese momento por haber cometido el terrible pecado de no sumarse a "la causa revolucionaria", ello será una herida que la FAV a pesar de lo que digan en contra, tardará mucho tiempo en sanar, rencores que se saldarán con el paso de los años, porque el 27 de noviembre rompió todos los esquemas conocidos de caballerosidad, lealtad, amistad, compañerismo, trato al prisionero y consideraciones al grado y al cargo, situación que se agrava al haber indultos a priori, sin una selección adecuada que determinara el delito cometido individualmente.

El Tcnel. (Av.) Richard Delon Romana, jefe de Operaciones del Grupo de Entrenamiento Aéreo se reúne con el Cnel. Garrido Martínez; está armado y rodeado de civiles uniformados, controla los aviones Tucanos, ordena al Tte. Enrique Octavio Saavedra, que despegue en un T-27 en vuelo de reconocimiento hacia el túnel de La Cabrera, para observar si había movimiento de tropas o tanques, igual cosa le ordena al Cap. Alí Inocente. Así mismo el Tcnel. Delon abre el Parque y entrega de manera descontrolada armas a quien llegara, especialmente a civiles.

"El Tte. Villavicencio Dotil Dioris señaló que el Tcnel. Richard Delon reunió a todos los pilotos y les dijo que la situación en el país estaba mal, que tenían que actuar y morir con las botas puestas. Allí el Comandante comenzó a girar instrucciones a ciertos pilotos para que salieran a cumplir misiones".

El mayor Trujillo Candor se encarga de los Hércules; Visconti y Domínguez Sequera les ordenan despegar dos de ellos.

"Entonces, el mayor Trujillo armado con una UZI le dio la orden de que procediera de inmediato al C-130 2716, respondiendo en voz pública el Tte. José Felix Rico, que él no estaba clasificado en el sistema y no podía volar, entonces el mayor Trujillo en una forma amenazante le gritó que si él no había escuchado la orden del Gral. Visconti; entonces procedieron a dirigirse al avión. Una vez en ruta les manifestó que irían a Puerto Cabello, a evacuar unos infantes de Marina"[428].

427 *Información del Sbtte. (Av.) Leones Gregorio González R.*

428 *Extracto informativo del Tte. (AV) José Félix Rico Montero.*

Ni los aviones ni los helicópteros estaban artillados, es encargada la teniente Maritza Camargo para hacerlo, ordena al ST2 Víctor Andrade el trabajo, luego le ordena trasladarse a los iglú,[429] forzarlos y sacar la munición (bombas, colas de bombas, cohetes antitanques, etc.) disponible, cosa que hacen en un helicóptero y una camioneta Toyota.

"El Cap. Jean Durán[430] le ordenó que reforzara la guardia al ronda de hangar, posteriormente que sacara los aviones y al llegar un helicóptero Super-Puma, ordenó a los presentes que tenía a la vista que los abordaran, éste aterrizó en el iglú del Grupo 11, donde se encontraba la teniente Maritza Camargo quien ordenó montar las bombas y las cajas dentro del helicóptero"[431].

El capitán Jean Durán le ordena al ST3 Gilberto Rossell que se apostara en el hangar del Grupo 16, con órdenes de no dejar pasar a nadie porque "querían destruir los aviones para neutralizar la Base".

Jean Durán entrega armas y municiones del Parque y despliega el rol de defensa del sector que abarca el Grupo 11 y al Grupo 16, para asegurar las posiciones que les fueran básicas y lograr así un control de la misma, pero en el plan de defensa está contemplado armar los aviones Mirage por lo que el ST2 González Ortiz, "preparó los aviones, porque era lo que estaba previsto en el plan de defensa del sector, además porque era el jefe de máquina de la línea de vuelo de la Unidad".

El Grupo 11, donde se encuentran los Mirage, es tomado por los insurgentes, el Grupo 16 no lo pueden tomar, pero lo rodean y lo neutralizan.

"El ST/2. (Av.) Olivero Ferrero Oscar declaró que el Cap. Durán le informó que estuviera en alerta por el Grupo 16, porque estaba siendo tomado, asimismo, observó cuando el Gral. Visconti le entregaba una orden al Cap. Durán y le decía que el Grupo 16 se había rendido y que lo escoltara hasta el Grupo 11"[432].

El mayor Enrique Gamarra Roosvelt[433] se encarga de asegurar las alcabalas[434] de la Base y colocar soldados en puntos claves, ordena al Tte. Aldana sacar el contingente de alistados nuevos y los armará, le replica que

429 *Depósito donde se almacena armamento.*

430 *Cap. Durán Siso Jean Luis. (Perteneciente al Grupo Nº 11 de BAEL).*

431 *Extracto informativo del ST/3. Félix Martínez Ricardo.*

432 *Extracto informativo del ST/2. Oscar Olivero Ferrero.*

433 *Mayor asimilado (Av.) Enrique Gamarra Roosvelt. Comandante del Escuadrón de Policía Aérea de la Base Libertador.*

434 *Extracto de las declaraciones del Cap. Wilmer Rojas García: "Entonces el mayor le dijo que lo iba a enviar a la alcabala, que él necesitaba hombres como él, ahí, y que si no colaboraba, lo mataría; ya en la alcabala le dejaron dos radios y 28 soldados quienes era que vigilaban al mencionado capitán. Como a las 04:00 horas, llegó el*

Escaneado con CamScanner

no tienen instrucción de manejo de armas, se impone y bajo amenaza le hace entregar armas a soldados que nunca habían disparado.

"Según declaraciones del ST1. Marcos Antonio Menegati, el May. Gamarra dijo que esto era un golpe de Estado y que el que no estuviera con ellos era hombre muerto, le dio un FAL, cacerinas y un bolso que contenía granadas de mano. Luego los hizo montar en un autobús y después lo agarró por un brazo y le dijo que cumpliera con las órdenes, que no inventara porque sabía lo que le iba a pasar. Después mandó a los soldados a tomar las alcabalas, luego se dirigió a Inteligencia, llamó al aerotécnico de apellido Sánchez, cuando abrió, lo agarró le mandó a poner las manos en la cabeza, y le preguntó si había alguien adentro y el aerotécnico le respondió que no, y dijo que iba a entrar, que si lo mataban, matara a esa "rata", esta orden estaba dirigida a los soldados, luego mando a quitarle el cable a los teléfonos" [435] Gamarra detiene a oficiales superiores, subalternos y suboficiales, los encierra en el calabozo de la Policía Aérea, el trato no deja de ser áspero: "El mayor se dirigió con un teniente hacia la sala de la planta baja del edificio del Comando, a su regreso traía al Cmdte. Sabatini dándole golpes y empujones" [436].

Los empujones y las amenazas no se hacen suficientes, el mayor Hiram Pérez Santaella ordena disparar a un Super-Puma contra el Servicio de Transporte, trata de tomar el mando de la tropa del servicio referido, la tropa se le insubordina, le sale al paso el Tte. Rafael Antonio Clemant, quien le dice, "él tiene el mando sobre la tropa", Hiram Pérez se enfurece, carga su pistola y le hace tres disparos a las piernas, luego saca una granada, le quita el seguro y se la coloca en la cara, el mayor Soto García intercede para que no lo maten, hace desistir a Hiram Pérez de un fatal desenlace.

Visconti controla la Base parcialmente, muchos son los oficiales y tropas que no se le suman, el mando se hace difícil y emplean la violencia o la amenaza para hacerse obedecer, los oficiales del Grupo 16 se niegan a volar, otros a artillar los aviones, o a contribuir a su despegue, la resistencia al golpe y su fracaso comienzan en el mismo seno y razón de ser y existir: sus pilotos y sus aviones.

El coronel Arturo García, comandante del Grupo 16 ordena el despegue de dos aviones para salvarlos así de ser susceptibles de su uso, los F-16 se dirigen a Barquisimeto... El Cnel. Arturo García constituye una especie de Estado Mayor con los tenientes coroneles Pérez Pérez, Rodríguez Obel-

general Visconti con el May. Gamarra" ... "El May. Gamarra y el Gral. Visconti le dieron la orden de que no dejara pasar a nadie a la base, que los retuviera allí hasta nueva orden"... luego comenzaron a llegar civiles y el May. Gamarra, les gritaba que se alzaran , que buscaran palos y repelieran el Ejército, también los civiles le pidieron armamento, a lo cual no accedió".

435 Extracto informativo del ST/1. (Av.) Marcos Menegati.

436 Extracto informativo del ST/2. (Av.) Frank Marchan Aldana.

mejías, Rojas Chirinos, Nóbrega, Limonche y Guillermo Lon Blanco; usan como puesto de comando una casa cercana a la Estación de Servicio "La Pica" en Palo Negro; el escuálido Estado Mayor tenía un teléfono celular y dos radios de la red interna del Grupo 10. Así se puede obtener contacto con los dos F-16 que el coronel García ordenó despegar. Para el momento que esto sucede, habían despegado gran número de helicópteros, con llamadas como: Tepuy, Manitú, Tacardón y Pichagua, así como un OV10 (Bronco) y dos Mirages 50 en la formación "Tamare", piloteados estos últimos por los mayores Iseas Monagas,[437] y Oscar Dionisio Pérez Escalona[438]; ya los helicópteros habían guiado a los OV10 para disparar sobre las unidades leales y la policía, autorizados por Chagua y Viudo[439], fue el Tte. Fidias Garrido el que solicitó el apoyo aéreo y un tal "Juan Antonio", por lo que ordenó a los F-16 derribar a los aviones. Los Mirage venían de Caracas donde no habían podido disparar y el piloto del primer F-16 los conminó a rendirse, ordenándoles aterrizar en la Base Sucre desde donde no podrían operar libremente, pero los pilotos del Mirage le dijeron al del primer F-16 que le quedaban 50 galones de combustible y que estaban en final, próximos a aterrizar en la Base El Libertador, por lo que el coronel García les permitió hacerlo, el Gral. Visconti llamó al coronel García por la frecuencia de la torre y le dijo que quería hablar con él, el Cnel. García le dijo que hablara por esa vía y el general Visconti se negó invitándolo a ir a la Base, el Cnel. le informó que: "sabía que eso no era posible, y que con todo el respeto, no sacara a volar ningún otro avión porque sería derribado". Estando los F-16 en ruta a Barquisimeto, aterrizaron tres o cuatro T2D".

El Cnel. Domínguez Sequera llamó al Cnel. García y otro piloto insurrecto le dijo para localizarlo y atacarlo[440], a lo que el Cnel. Domínguez dijo que no "jamás, es mi hermano del alma", el Cnel. García conminó muy escuetamente al Cnel. Domínguez a deponer su actitud, pero éste se

437 Mayor (Av.) David Rafael Iseas Monagas, perteneciente al Grupo 11.

438 Mayor Oscar Dionisio Pérez Escalona, perteneciente a la Escuela Superior de la FAV.

439 Chagua y Viudo son indicativos de llamadas para comunicación aire tierra o aire aire, en este caso, Chagua, es el indicativo del G/B. Francisco Visconti, y Viudo, el indicativo del coronel Rafael Domínguez Sequera.

440 Aprovecharemos la referencia de agresividad para colocar un cuadro descriptivo realizado por Martín Lon Blanco en su informe a raíz de los sucesos del 27N, en ellos se describirá a los pilotos que actuaron del bando rebelde en la Base Aérea Libertador y en la Base Sucre.

Nombre	*Llamada*	*Posición*	*Actitud.*
Gral. Visconti.	*Chagua.*	*Jefe Supremo*	*Muy agresiva*
Cnel. Garrido	*Samurai*	*Cmdte. Base Sucre.*	*Extremadamente agresiva-cruel.*

Escaneado con CamScanner

Cnel. Domínguez	Viudo	A/C Medios Aéreos	Agresiva
May. Silberstein.	Tacardón	Piloto de helicóptero	Agresiva
Cap. Acosta Palma	Pichagua	Piloto de Helicóptero	Extremadamente agresiva extremadamente cruel.
Cap. Longa	Sapo	Piloto de Helicóptero	Agresiva
Cap. Jatar.	Neón	Piloto de Helicóptero	Agresiva
Cap. Marín	Campeador	Piloto de Helicóptero	Agresiva
Cap. Martín	Baba	Piloto de Helicóptero	Agresiva
Cap. Espinoza	Guacoa	Piloto de Helicóptero	Muy Agresiva
Tte. Nava.	Guajiro.	Piloto de Helicóptero	Muy agresiva
Tte. Izcaray	Orca	Piloto de Helicóptero	Extremadamente agresiva-cruel
Tte. González	Veneno	Piloto de Helicóptero	Extremadamente cruel, extremadamente agresivo
Tte. Mejías	Manitú	Piloto de Helicóptero	Extremadamente cruel extremadamente agresivo.
Tte. Molero	Yak	Piloto de Helicóptero	Agresiva
Cap. Pereira	Sombra	Piloto OV-10	Muy agresiva
Tte. Rosales	Odín	Piloto OV-10	Muy agresiva
Tte. Magallanes	Ciclón	Piloto OV-10	Extremadamente agresiva extremadamente cruel
Tte. Legaspi	Buitre	Piloto OV-10	Muy agresiva
Tte. Rangel	Bestia	Piloto OV-10	Extremadamente agresiva-cruel
Tte. Domador	Halcón	Piloto OV-10	Extremadamente agresiva-extremadamente cruel.
Tte., Guimera	Caicara	Piloto OV-10	Agresiva
Tte. Márquez	Akir	Piloto OV-10	Muy agresiva-cruel.
May. Berroterán	Berraco	Piloto AT-27	Muy agresiva extremadamente cruel
Cap. Ortiz	Vampiro	Piloto AT-27	Extremadamente agresiva extremadamente cruel.
Tte. Hidalgo Terán	Fantasma	Piloto AT-27	Muy agresivo
Tte. Rodríguez	Onza	Piloto AT-27	Extremadamente agresivo extremadamente cruel
Sbtte. Hernández		Piloto AT-27	Agresiva
Sbtte. López	Azar	Piloto AT-27	Muy agresiva. Muy cruel
	Juan Antonio	Control de Tropas	Extremadamente agresiva extremadamente cruel
Tcnel. Reyes	Chato	Piloto VF-5	No atacó
Cap. Plaza	Chato 2	Piloto VF-5	No atacó
Tcnel. Meléndez	Burere	Piloto T2D	No atacó
May. Iseas	Tamare	Piloto Mirage 50	Agresiva
May. Pérez.	Tamare 2	Piloto de Mirage 50	Agresiva
	Lince	Tropas	Cruel
Cap. Rojas García		Alcabala	Cruel
May. Gamarra		Tropas	Extremadamente agresiva extremadamente cruel

negó diciendo que "esperara la actitud del Ejército y de la Armada para que se diera cuenta de quién estaba equivocado".

"Chagua fue llamado por la red interna para informarle que el C-16 estaba dando gran resistencia, esta información la pasa el mayor Gamarra, a lo que el General le insistió que lo tomara a toda costa"[441]. ***El mayor Gamarra solicita autorización para utilizar misiles AT-4 contra el Grupo 16 y esta solicitud le es aprobada por el general de la Aviación Militar Efraín Visconti Osorio, autorización oída por todos los que estaban en la misma frecuencia de radio, insurgentes o no.***

EL ASALTO A LA BASE AÉREA "MARISCAL SUCRE"

Visconti consolida a medias la Base El Libertador, cuenta con un importante parque aéreo; sin embargo le ha fallado el principal grupo con el que esperaba desarrollar ataques relámpagos que garantizarían resultados explotables por las milicias de tierra; los aviones F-16 se han negado a participar, Visconti entre sus ataques de ira le ordena al oficial de reserva Gamarra que lo tomara a toda costa, los demás grupos, en menor o mayor grado se han sumado a la intentona, pero la élite de la FAV, demostrando sus grandes dotes profesionales, para desgracia de los rebeldes permanece leal a sus comandos naturales, explicaciones varias se nos ocurren, tomando como la más acertada la de que los pilotos de estas poderosas armas estaban muy conscientes del potencial destructivo de sus aparatos y las pérdidas humanas y materiales que podrían ocasionar si hubieran tomado una actitud similar a la de los pilotos de los Broncos, Tucanos y los helicópteros; por ello es que tienen una actitud más pacífica. Hay que recordar que estos pilotos acababan de llegar de la Operación "Red Flag" realizada en la Base Aérea de Nellys, en Nevada, EE.UU., donde dieron una excelente demostración, pero también recibieron a su vez un excelente

Tte. Lovanucci		Tropas	Se desconocen sus acciones
Sbtte. Borro		Tropas	Se desconocen sus acciones
Cap. Durán Siso			Se desconocen sus acciones
Cap. Sánchez Wilfredo			Se desconocen sus acciones
Tcnel. Torres Finol		Defensa Aérea	Agresiva
Tte. Fidias Garrido	Fidias	Tropas	Muy Agresiva-extremadamente cruel

441 Declaración informativa del Tcnel. (Av.) Martín Lon Blanco el 30NOV92.

Escaneado con CamScanner

entrenamiento, en ese entrenamiento estaba incluido no sólo el uso de la fuerza, el uso de las armas, si no lo más importante para un piloto como es el uso de la razón.

Pero en la Base Aérea Mariscal Sucre, el Cnel. (Av.) Jorge Wilfredo Garrido Martínez[442] ha tenido mayor éxito proporcionalmente a la violencia empleada para tales fines. "Observé la llegada a la Base del Cnel. Garrido, en compañía del Cnel. Cabriles Duque, le pregunté a los mismos que pasaba, y el Cnel. Garrido me respondió que "la Base estaba a su mando y que era una insurrección militar"[443].

Garrido Martínez toma la Base y advierte con vehemencia "que no se volvieran locos o serían muertos", Garrido se da a la tarea de ordenar a sus aliados de causa a violentar los parques de las diferentes unidades que se encuentran dentro de la Base, le toca en primer término al Servicio de Armamento, se le ordena al Sbtte. Rafael Ruiz Vázquez entregar las llaves del Parque, Garrido ha entrado muy bien escoltado, se hace acompañar por civiles uniformados de campaña y botas de goma, serán los encargados de llevarse las armas; la Base Aérea Mariscal Sucre fue una de las que mayor pérdida de armas orgánicas sufrió por la desmedida ambición de un hombre al que las tradiciones y el respeto por su Alma Mater, no fueron bridas para los desafueros que cometió contra la institución que lo hizo hombre y oficial del Aire, edificaciones que durante años almacenaron frustraciones y logros, éxitos y descalabros, y en la mayoría de los casos, sabiduría, y que por ser sus preceptos e ideales formativos ajenos a la controversia de los mortales, y por ser sus paredes el claustro que forjó el acero y las alas que mantienen nuestro cielo indomable, cimarrón, altanero, y que no tiene culpa de si el sistema funciona o no, porque la falla es del alumno no del maestro.

Visconti se presenta en la Base El Libertador, en el Grupo 12; en una de las habitaciones de oficiales se encuentran "El Viudo", el Tcnel. Dalmiro Meléndez, Félix Otamendi, Reyes Reyes, el Cap. Luis Plaza, el Cap. Colina , el Tte. Cabriles Lobo y Héctor Pérez Salazar, allí Visconti señala, "que se trataba de un golpe de Estado, en la que estaba involucrada toda la Fuerza Aérea, el que está, está y el que no, se atiene a las consecuencias".

El Tcnel. Félix Otamendi se niega a volar, el Tcnel Dalmiro Meléndez[444]

---

442 Coronel Jorge Wilfredo Garrido Martínez, plaza de la Escuela Superior de la Fuerza Aérea, se encarga de la toma de la Base Mariscal Sucre, el 27 de noviembre de 1992.

443 Informaciones recogidas en el resumen informativo del Cnel. Levy Romero Santaella.

444 Tcnel. Pastor Dalmiro Meléndez, comandante del Grupo 12, según declaraciones del Tte. Víctor Augusto Palacios, a pesar de apoyar a Visconti, en otro momento señaló "que realmente no tenía conocimiento de lo que estaba pasando ahí, y no estaba de acuerdo en que de esta forma se hallaría solución a ningún problema pero que se debía cumplir con las órdenes del Gral. Visconti, porque bajo amenaza de muerte y daños a las aeronaves, les estaba obligando a cumplir dichas órdenes".

se responsabiliza por las órdenes del general Visconti y ordena a los VF-5 y T2-D despegar hacia Caracas para hacer un reconocimiento inicial, son las 05:10 horas.

Primero despega en un VF-5 el Cap. Luis Plaza, acompañado del Tcnel. Reyes Reyes, luego despegan 5 aviones T2-D, comandados por el Tcnel. Dalmiro Meléndez, le seguían el Tte. Antonio Cabriles, el Cap. Colina Sánchez, el Tte. Héctor Pérez y el Tte. Palacios, al poco tiempo regresan y aterrizan rasante en la Base Aérea El Libertador.

Los pilotos según versiones del Tte. Cabriles Lobo y Víctor Augusto Palacios, fueron escoltados por dos civiles uniformados como oficiales del Ejército hasta los aviones, y presuntamente "obligados a volar"; no hablemos de los "obligados", hablemos de los civiles: "En la entrada de la habitación, se encontraban dos sujetos armados con Bazuca, UZI, granadas de mano, vestidos de camuflados"... "Luego se dirigieron a la rampa custodiados por dos hombres armados"[445]..."Asimismo, observó cuando el Tte. Brito entregó armamento que venía en dos vehículos a un grupo de personas civiles que se encontraban allí, el Tte. Cestari Navarro dijo que dicha entrega obedecía a órdenes del Cnel. Garrido"[446].

La entrega de armas va a ser realizada por el ya mencionado teniente Rafael Arturo Brito, plaza del Liceo Libertador, éste obliga al sargento, oficial de día de la Base Logística Aragua a entregarle las llaves del Parque, se niega, Brito le amenaza con una pistola, el maestro Aparicio interviene, y el oficial de día accede a entregarlas, ordena a Aparicio que abra, no puede, Brito le da una cizalla y finalmente violentan el Parque, y montan un número considerable de fusiles automáticos livianos en dos vehículos.

Los tenientes Brito y Cestari Navarro distribuyen a los soldados en las alcabalas y puestos de vigilancia de la Base Mariscal Sucre. El Cnel. Magdaleno Petit, jefe del Servicio de Comunicaciones de la Fuerza Aérea viene entrando a la Base, Brito lo detiene en el acto, este último amenaza y somete a quien no se sume a la rebelión[447].

El Parque del Iupfan también es saqueado, es abierto por el Tte. Ángel García Ontiveros, el armamento sería llevado a Caracas, el Parque del Grupo de Entrenamiento Aéreo corre igual suerte, el mayor José Rafael Osuna se encarga de ello.

---

445 Declaraciones del Tte. Víctor Augusto Palacios.

446 Extracto de la declaraciones informativas del ST/3. Ramiro Enrique Carvajal.

447 Extracto informativo del MT/3. Ricardo Andrés Palacios: "le dijo que había un golpe de Estado, que se metiera en su habitación y esperara instrucciones, luego él se dirigió hacia la habitación del Tte. Brito, para preguntarle de nuevo, éste lo agarró por el pecho con la mano izquierda y con la derecha le puso la pistola en el pecho y le dijo "bueno chico, hay un golpe de Estado vamos a tomar la Base. o estás con nosotros o estás en contra, si estás en contra te quedas aquí mismo".

Escaneado con CamScanner

En la Escuela de Aviación Militar el mayor Hiram Pérez moviliza a los subtenientes que se encuentran en calificación de vuelo, obedece directamente al Cnel. Jorge Garrido.

Desde la Base se hizo un intento de distribuir panfletos incitando a la población a apoyar el golpe, el encargado de su reproducción fue el mayor Jesús Omar Ibarra Delgado[448].

LA TOMA DE LA BASE AÉREA "GENERALÍSIMO FRANCISCO DE MIRANDA"

Le toca el turno al Tcnel. Wilmer Castro Soteldo, miembro principal del movimiento conspirativo; llega a la Base a las 03:00 horas, los puestos de guardias son tomados rápidamente, el Tcnel. Willians Fariñas se encarga de distribuir los soldados y milicias insurgentes en los alrededores de la Base, él y el teniente Cruz[449] controlan la Policía Aérea de la Base, que, al igual que los pertenecientes a las bases Libertador y Sucre, han sido ganados a la causa de sus jefes, reparte las armas, los coloca en puestos defensivos a la espera de un seguro ataque de las fuerzas gubernamentales, un número considerable de civiles recibe armas orgánicas, contribuirían con la defensa de la Base.

Son detenidos, entre otros, el G/D. Yánez Méndez, Inspector General de las FAV[450], el general Padrón Lozada, el general Gómez García, comandante de la Base y el general José Borges Blasco, Jefe del Estado Mayor del C.O.A. Desde tempranas horas de la noche del 26, el Ministro de la Defensa había impartido instrucciones de acuartelamiento y preparativos, esperando un posible levantamiento, y, en efecto, los generales duermen esa noche en sus habitaciones; Borges Blasco, Jefe del Estado Mayor del Comando de Operaciones Aéreas, debía reportar el estado de las bases cada seis horas, pero Willian Fariñas y Castro tenían otros planes, uniformados de número 5 (uniforme para ser usado en el interior de las bases) con un brazalete tricolor en el brazo izquierdo, el primero con cristina y pistolera, Castro con un FAL con mira y chaleco antibalas, le arrestan a él y a los anteriormente mencionados. Castro, Fariñas, Villarroel, los tenientes coroneles Aguiar, Rojas Pixner, José Alí Jiménez, Carlos García Contreras, cuatro mayores, 1 capitán, 7 tenientes, 1 subteniente, 6 suboficiales, 9 aerotécnicos al mando de la Policía Aérea y milicias urbanas se han apoderado de la Base Aérea Generalísimo Francisco de Miranda, unos llevan brazalete tricolor, la filiación es obvia, otros, un pañuelo blanco amarrado al cuello o a un brazo.

Otros 250 oficiales, suboficiales y tropas son detenidos en el teatro de la Comandancia General, Willlian Fariñas improvisa y les da una exposición sin mucha intención de ganar nuevos seguidores sobre las razones que los llevaron a esa situación, muchos coroneles, de más años y experiencia, y no menos preparados, le piden que se ahorre el discurso y vaya al grano; Fariñas desciende de las alturas, y dice poca cosa, sus pretensiones de orador imbuido de carisma apasionante se estrellan.

El capitán (Av.) Elie Díaz Bisset se encuentra de guardia por el Grupo 4, le toca tercer turno de ronda mayor, a las dos y media de la madrugada del 27 tocan a su puerta insistentemente: "Apenas abrí la puerta entró empujándome el mayor López Borjas, con una pistola 9 mm, yo me eché para atrás y el mayor terminó de abrir la puerta, y los demás oficiales que andaban con él también me apuntaron los cuales eran: el capitán Ovalles y el teniente Cordero y me dijeron "estás detenido, esto es un golpe de Estado"... pero me insistían en que me apurara, que no pusiera resistencia que no iban a dudar en matarme y el mayor Carlos Borgas me dijo al salir: "Bueno, o estás con nosotros o con quién" lo repitió dos veces, yo les dije que no, y procedieron a pegarme adhesivos en la boca y me amarraron las manos"... "En la policía aérea me metieron junto al mayor Castillo en una habitación que está por detrás de la policía aérea, y me mandaron a tirar al piso y me amarraron los pies con una sábana"; el mayor López Borjas

---

448 *Según declaraciones del Sbtte. Antonio Salgues Brea, ese día el mayor Ibarra le pidió que le sacara unos panfletos en computadora, donde incitaban al pueblo a salir a la calle.*

449 *Teniente (Av.) Edgar Valentín Cruz Arteaga, cédula plaza de la Policía Aérea de la Base "Generalísimo Francisco de Miranda".*

450 *Extracto de la declaración informativa del G/D (Av.) Freddy Yánez Méndez, del 1DIC92 "Aproximadamente a las 20:00 horas, recibí llamada del general de División (Av.) Comandante General de la Aviación donde me notificaba la llamada del Ciudadano Ministro de la Defensa, notificando sobre gran cantidad de rumores de golpes de Estado y que se había procedido a alertar a las Bases Aéreas y que los comandantes de las mismas y de los grupos y servicios pernoctaran en sus sedes. Le fue ordenado al G/B (AV) José A. Borges Blasco verificar a las 24:00 horas; y a las 06:00 horas a través del Centro de Control la situación de todas las bases, y reportarlo al Comandante General de la Aviación".*

"A las 04:45 horas aproximadamente del día 27NOV92, tocaron fuertemente la puerta de mi habitación y al levantarme y abrir, me encontré al Tcnel. (Av.) Wilmer Castro Soteldo uniformado de Nº5 ... diciéndome que me venía a detener porque se estaba dando un golpe de Estado. Que me vistiera y lo acompañara". De allí me acompañó el Tcnel. (Av.) Castro Soteldo escoltado de dos soldados hasta el salón Ayacucho donde se encontraba la mayor (Av.) Marisela Arevalo Rauseo me pusieron en custodia al Cap. (Av.) Leonardo Ovalles D' Pablo, a escasos minutos el Tcnel (Av.) Castro Soteldo me lleva escoltado, con un soldado, a la Central de la Comandancia y me encierra en la habitación.

Escaneado con CamScanner

durante el trayecto hablaba que ahora sí se iba poder llegar al objetivo porque había generales, tenientes coroneles, coroneles mayores y muchos oficiales metidos en esto. Y luego llegó el comandante Fariñas y dijo que me pusieran en la cama... que la razón por la que nos ataban era para preservarnos la vida, que después de la operación iban a nombrar un comité para saber qué iban a hacer con nosotros, que la vez pasada fracasó por realizar la operación a media noche, luego en una de estas salidas el comandante Fariñas preguntó de qué grupo era yo, cuando le dije que era del Grupo Cuatro le dio rabia y me pegó nuevamente el adhesivo, diciéndonos, "grupo cuatro, grupo cinco, ustedes son unos vende patria, son unos vendidos con este gobierno", luego se fue el comandante Villarroel[451] y se quedó el comandante Fariñas, con un megáfono en la mano estimulando a los soldados diciéndoles Viva Venezuela y los soldados le respondían que viva"[452].

Castro tiene la misión de mantener controlada la Base y esperar la llegada del Batallón de Infantería de Marina Rafael Urdaneta; son las 06:40 horas y no se avizoran los Hércules, algo empieza a fallarles, el plan de comunicaciones tampoco responde, se tenía previsto el control de la Canty y de la telefonía celular, Sosa que estaba a cargo de un grupo de civiles no controla el sistema.

Villarroel y Fariñas empiezan a preguntar por los aviones, se comunican por la red Omega, los aviones aún no llegan, eran las 06:45 horas.

Momentos más tarde, Castro llama al "Viudo" y le pregunta qué pasa con el apoyo de fuerzas previsto, éste le notifica que el Batallón Urdaneta no salió y que resistieran como mejor pudieran, tal momento coincide con los primeros ataques de la Disip y Guardia Nacional en su intento por recuperar la Base.

Pedro, indicativo del mayor Arroyo Mejías, mantenía comunicación con la Base El Libertador, era el encargado de transmitir los requerimientos aéreos de Castro; Fariñas tenía el indicativo del mismo nombre, Omega Diez es el teniente Cruz, Omega Seis el mayor López Borjas.

Los policías aéreos han tenido un estímulo adicional a sus bríos, forzaron la aduana del Regimiento Aéreo de la Guardia Nacional y los almacenes del comisariato, robaron la bebida alcohólica que allí estaba en depósito y que no era poca, los grandes tragos y engullimientos furtivos pronto los embriaga y suprime la parte consciente.

---

451 Tcnel. (Av.) José del Valle Villarroel Suergart, plaza de la Escuela Superior de la Fuerza Aérea.

452 Declaración informativa del capitán Aviación Elie Días Bisset, plaza del Grupo Aéreo de Transporte Nº 4 de la Base Aérea Francisco de Miranda.

LOS SUCESOS DE LA BASE AÉREA "TTE. LUIS DEL VALLE GARCÍA"

En el Grupo Aéreo N° 13, de Barcelona, se encontraba como oficial de alerta el Sbtte. Amador López, aparentemente Visconti le ordena trasladarse a BAEL (Base Aérea El Libertador), por haber una situación crítica, de tal manera que despegan en dos Tucanos, los Sbttes. Edwing José Reyes M., José Rafael Rojas, José Francisco Amador y Aldrin Hernández F., no aterrizan en BAEL, lo hacen en Basucre (Base Sucre) por no haber tenido comunicación con la Base Libertador, una vez allí el Cnel. Garrido les ordena poner los aviones a su disposición.

LA GUERRA DEL AIRE

La característica importante del alzamiento del 27 de noviembre de 1992 fue la activa participación de la Fuerza Aérea y de los combates aire-aire; los ataques y bombardeos aire-tierra sin similitud en la historia de Venezuela, así como del uso de los materiales bélicos; en Venezuela han ocurrido anteriormente tales madrugonazos, pero cuarteleros, con una presencia modesta de aviones de guerra, esta vez fue un madrugonazo que como un rayo caía ante la mirada atónita de un soldado malhumorado, levantado a la fuerza a tempranas horas. El cuartelazo viajó por aire con un mensaje de muerte y desolación, y aquel cañón de siempre se decidió a disparar. Por primera vez en su historia el Ejército se quedó dormido.

Un porcentaje mínimo de las unidades previstas en el plan de operaciones insurgentes estaba levantado en armas efectivamente, algunas otras unidades comprometidas, especialmente del Ejército, se quedaron en sus cuarteles, fueron anuladas a tiempo, destituidos sus comandantes días antes, o simplemente no quisieron embarcarse en la aventura; como hemos reseñado con referencias fidedignas, había demasiado escepticismo en las filas de tierra frente al alzamiento de los almirantes, el celo entre Fuerzas no permitía aceptar la presencia de alguien que no viniera de sus filas y que la iniciativa no proviniera del Ejército, aunado esto a las inconsecuencias de Chávez Frías, actuando unilateralmente bajo una apariencia subordinada al Movimiento 5 de Julio.

Escaneado con CamScanner

Es así como veremos que el alzamiento en consecuencia se desarrollaría en el aire, hablemos de los ataques aéreos, para luego describir las reacciones del Ministerio de la Defensa frente a los sucesos que se iniciaron en la madrugada del 27 de noviembre.

Los rebeldes para las 05:00 horas tienen el control de las principales bases aéreas del país: La Base Aérea El Libertador, la Base Sucre y la Base Generalísimo Francisco de Miranda, esto le permitió a Visconti controlar parte del arsenal aéreo disponible, armas que utilizará a fondo contra los objetivos que estaban previstos, y dar los apoyos aéreos que fueron solicitados por Castro, Garrido y Fidias Garrido quienes fueron los principales solicitantes de ataques aéreos contra fuerzas plegadas a la institucionalidad.

Visconti contaba con el apoyo de los siguientes grupos, o al menos con parte de ellos.

Grupo Nº 6: aviones de transporte compuestos principalmente por aviones Hércules C-130 y aviones C-123, de ellos Visconti usará dos Hércules para llevar los infantes de Marina de Puerto Cabello a Caracas, operación que no se lleva a cabo por razones ya explicadas.

Grupo Nº 10: Helicópteros tipo Super-Puma, Alouette III y UH-1H, una de las mayores fuerzas con las que contaba Visconti, ganados casi en su totalidad al alzamiento.

Grupo Nº 11: Compuesto por los Mirage 50, de ellos fueron utilizados dos.

Grupo Nº 12: Compuesto por aviones VF-5, se usaron todos los disponibles.

Grupo Nº 13: Grupo de aviones de instrucción formados por aviones Tucanos, de ellos se utilizaron dos.

Grupo Nº 15: Aviones Bronco OV-10. Indicativo del Grupo Furia otra de las fuerzas importante con las que contaba Visconti, el grupo en su totalidad estaba plegado al movimiento.

Grupo de Entrenamiento Aéreo: Integrado por aviones Tucanos, se usaron todos los disponibles, estos aviones junto a los OV-10 y los helicópteros conformaron el fuerte de Visconti.

Grupo Nº 16: Formado por los aviones F-16, ninguno se pliega a Visconti, dos logran escapar a Barquisimeto, son los únicos aviones con los que contará el Ministerio, serán determinantes para sofocar la revuelta en el aire. Los F-16 para desgracia de todos, y aquí no hay bando que valga, estuvieron a punto de ser inutilizados o destruidos, por la negativa de sus pilotos a obedecer al temperamental general, que no vaciló en ordenar al mayor de

Reserva Gamarra y al mayor Silberstein, tomarlos como fuera , y ello incluiría por supuesto atacarlos con helicópteros y misiles AT-4; todo por un momento de inconsciencia donde la arrogancia, la irresponsabilidad y el amor propio herido tomó el lugar de los valores de la institución y de la Patria.

A las 04:40 horas el coronel Garrido ordena salir a los pilotos de los Broncos en sus aviones hacia la Base Aérea El Libertador, un poco más tarde, 5 TD-2 y un VF-5, salen de la Base El Libertador con destino a Caracas, al mando del Tcnel. Dalmiro Meléndez, comandante del grupo, hacen un breve reconocimiento, les acompaña el "Negro" Reyes para hacer una mejor apreciación del teatro de operaciones, regresan al poco tiempo, no habían terminado de llegar, cuando salen con destino a Puerto Cabello dos aviones C-130; iban en busca del capitán de Fragata Reyes Rodríguez y sus infantes, que debían ser puestos en La Carlota, donde Castro los esperaba ansiosamente visto lo precario de sus fuerzas terrestres.

El mayor Trujillo Candor despega uno de los Hércules, otro tanto hace el Cap. Luis Romero, ambos están en el aire, el Hércules piloteado por Romero aterriza, el otro permanece en el aire, Romero se baja, no encuentra a los infantes, se embarca un piloto naval, tratan tontamente de bloquear la salida del C-130, maniobra su piloto y les pasa por un lado, al final, los dos en el aire, se dirigen al aeropuerto de Acarigua.

En el aeropuerto de Acarigua son requeridos por el Tcnel. Carlos Martínez Mendoza en el Batallón de Reemplazo, el mayor Trujillo le dice que se encuentran haciendo ejercicios previos al desfile aniversario de la Fuerza Aérea, momentos después el Gral. Pacheco García, comandante del Cufan Nº1 (Comando Unificado de las Fuerzas Armadas) llama y ordena la detención de los pilotos. El mayor Ojeda Pereira, perteneciente al Batallón de Reemplazo, se dirige a las habitaciones de los tripulantes, el capitán Romero lo apunta con un arma que ocultaba y lo toma como rehén, al igual que al teniente Urdaneta y a los sargentos Camacaro y Carvajal, dos periodistas que se acercan casualmente corren igual suerte.

El capitán Romero, se ha alterado y amenaza con matar a los rehenes, también amenaza al mayor Trujillo si se entrega, el Tcnel. Martínez quiso hacer entrar en razón al capitán Romero, no escucha argumentos, salió de la habitación, vocifera amenazas e indica su decisión de matar al mayor Ojeda si alguien se acerca por los pasillos de acceso. "Igualmente le dijo al teniente Urdaneta que quitara a todos los soldados o iba a matar a todos los rehenes y le ordenó entregarse él y tirar la pistola, manteniéndolo apuntado"[453].

"Respetuosamente infórmole, se presentó en el Aeropuerto de Araure una comisión de la FAV en dos aviones Hércules C-130 integrada por el

---

453 Extracto del resumen informativos de la declaración del Sbtte. Urdaneta Zaith, perteneciente al Batallón de Reemplazos.

Escaneado con CamScanner

May. (Av.) Cornelio A. Trujillo Candor, Cap. (Av.) Luis Antonio Romero, Tte. (Av.) Alvaro Morales Pacheco y Tte. (Av.) José Rico Montero" con el fin de abastecerse de combustible no participando su presencia en la guarnición, me trasladé al aeropuerto deteniendo preventivamente a esta comisión, y quitándoles el armamento individual mientras se aclaraba su situación, una vez en la unidad y con la información que presumiblemente estaban evadidos de la Base Aérea El Libertador se procedió a la segregación correspondiente, el Cap. (Av.) Luis Antonio Romero quien se encontraba en una habitación de oficiales manifestó querer hablar con el Primer Comandante ya que presuntamente había sido golpeado por un elemento de tropa, el May. (PM) Néstor Ojeda Pereira, 2do. Cmdte. del 106 BRVC, enterado de la novedad se traslada hasta el sitio de reclusión de este oficial y al abrir la puerta el detenido lo sorprendió con una pistola que tenía oculta en la braga sometiéndolo"[454].

El Tcnel. (Ej.) Carlos Martínez Mendoza, comandante del 106 Batallón de Reemplazos, trata de persuadir a Romero que desista de su actitud, el mayor Trujillo quiere entregarse, pero Romero lo amenaza: "Coño Trujillo, te vas a rajar, si te quedas con el Comandante te acribillo", ante los argumentos de la Uzi que le había quitado Romero a Ojeda y que ahora apuntaba el pecho de Trujillo, éste queda convencido de que es mejor obedecer a su nervioso compañero.

De esa forma los pilotos de los Hércules llegan a sus aeronaves, se embarcan, una vez en cabecera de pista para el despegue, se van deshaciendo de los rehenes abandonándolos en la pista, el último es el mayor Ojeda, seguidamente le tiran su pistola sin cargador, no taxean, y despegan en 300 metros de pista en una forma muy violenta, se dirigen a la Base Libertador, "si estaba todavía en manos rebeldes, si no se trasladarían al Perú"[455].

Esta última declaración que hemos tomado como referencia da un indicio que favorece una posición mantenida y que ha encontrado férreos opositores, quienes le han adornado como un episodio "romántico" y novelado sobre la huida de Visconti en un C-130, al decir de éstos la orden del Ministro era arrasar con todos los rebeldes de la Base El Libertador y que la huida hacia Perú fue un imprevisto al que tuvo que recurrir Visconti como decisión urgente para salvar a sus subalternos, sabemos ahora que Visconti tenía planeada la huida al Perú como plan alterno, si los sucesos no le eran favorables, lo que no podemos probar por ahora, es si el Gobierno del Perú sabía con anterioridad de los planes de Visconti. (¿...?) (Sería interesante saber qué hablaban la mayoría de los insurrectos de Visconti y

454 *Informe elaborado por el Tcnel. (Ej.) Carlos Martínez Mendoza, Comandante del 106 Batallón de Reemplazos Vuelvan Caras, en Araure el 27NOV92.*

455 *Declaración Informativa del Cap. Hugo Armando Carvajal Barrios.*

los oficiales peruanos que se encuentran retratados en una fotografía en el restaurante "El Encuentro" en la vía de Las Delicias en Maracay).

A las 06:30 horas la amenaza aérea muestra su contundencia, aparecen sobre Caracas dos Mirage 50, piloteados por el mayor Iseas Monagas y Domingo Pérez Escalona, hacen vuelo rasante sin disparar.

A las 06:45 horas los Bronco inician sus ataques sobre Caracas, su primer objetivo: la sede de la Policía de Sucre conocida popularmente como "La Gallera". No creemos que lanzar bombas y cohetes sea disuasión, en buen criollo fue un ataque a mansalva en zonas desprotegidas y blancos sin selección previa. Extraigamos algunas conversaciones entre los pilotos que volaron sobre Caracas[456].

Caicara: Llamando a Onza
Onza :¿Dónde estás?
Caicara : Estoy a la altura de Los Teques.
Onza :¿Qué altura tienes ahorita?
Caicara : 3.200 pies de altura
Onza : Okey. Yo tengo 3.900 pies de altura.
Caicara: Okey. Voy a hacer un chequeo, pendiente con algún fuego de artillería.

456 *Antes de referirnos a la conversación de los pilotos, identifiquemos los indicativos de llamada:*

Indicativo	*Nombre*	*Avión*
Furia Broncos	*OV-10*	*Indicativo de los aviones*
Verdugo	*Tcnel. Juan Aguiar*	*La Carlota*
Sombra	*Cap. Pereira.*	*OV-10*
Buchón	*Tcnel. Castro S.*	*La Carlota*
Buitre	*Tte. Legaspi*	*OV-10*
Odin	*Tte. Rosales*	*OV-10*
Caicara	*Tte. Guimera*	*OV-10*
Onza	*Tte. Rodríguez*	*T-27*
Castor	*Tte. Magallanes también Chocozuela*	
Chocozuela	*Tte. Magallanes*	*OV-10*
Halcón	*Tte. Domador Pineda*	
Thor	*Indicativo del Cap. Medina quien no participó, este indicativo fue utilizado por otro oficial para evitar su identificación.*	

Escaneado con CamScanner

Onza : Copiado
Caicara: Llamando a Chocozuela
Chocozuela: Adelante.
Caicara: ¿Tienes a la vista Miraflores?
Chocozuela: A la vista
Onza: ¿Qué altura de disparo están utilizando ustedes, Chocozuela ?
Chocozuela: 5.800, pero hay que acomodarse, depende del blanco.
Onza: Allá está La Rosaleda vamos a entrar por la izquierda.
Castor: Llamando a Caicara. ¿En qué parte está usted en este momento?
Caicara: Salí a bombardear.
Castor: ¿Está enfrentado? (Con el blanco seleccionado a la vista para ser atacado)
Caicara: Sí, estoy en Fuerte Tiuna en este momento.
Castor: ¿Qué te pasó?
Caicara: La bomba se quedó pegada "guevón", no salió .
Onza: Llamando a Buchón
Buchón: Adelante.
Onza: Okey, la formación Onza se encuentra en Los Ruices, donde se divisa una tanqueta, vamos hacia ella, si tienes otro blanco por favor para que nos indique.
Buchón: Okey estoy sobrevolando El Helicoide
Onza: Okey.

Momentos después el Ministro ordena a los dos F-16 que escaparon de BAEL atacar a los Broncos que estaban sobre Caracas.

"Buchón: Tengo un bandido detrás mío (término para identificar aviones enemigos)
Onza: ¿Tienes qué?, un F-16 detrás.
Onza: Latino está detrás de Caicara, Bandido.
Buchón: Okey Onza, vamos a apoyar a Caicara, vamos a caerle a ese maldito.
Buchón: ¿Dónde estás?
Onza: Estoy detrás de ti. Arriba está un F-16, está debajo de los dos. Tu estás ahorita por la derecha ¿no?.
Buchón: Afirmativo. Está sobre El Helicoide.
Onza: Okey.
Buchón: Llamando a Onza, pendiente con Ciclón.
Onza: A la derecha.
Buchón: Okey Onza, vamos para Los Ruices.
Onza: ¿Dónde fue que vieron al Bandido?
Buchón: No sé.
Ciclón : Aquí Ciclón, embanderando (término usado para definir cuando la hélice se coloca en paso de bandera con el fin de reducir la resistencia, esto se hace por falla del motor u otra razón que así lo determine).

Onza: Embandera y aterriza en La Carlota mi llave.
Ciclón: Me dieron un impacto.
Ciclón: Tengo un ala completamente perforada, el avión presuntamente mantiene la controlabilidad más o menos. Atrás está el F-16 Caicara.
Caicara: Okey.
Ciclón: Voy a aterrizar en La Carlota y me voy a eyectar. Mosca Chango, que tienes al F-16 detrás, cuidado que estás a la vista.
Onza: Lánzate hacia la derecha.
Onza: Aquí Onza. Cuidado que ahí viene ese hijo de puta.
Caicara:Tirate al piso, vuela hacia los valles, mosca con los cables que está disparando el coño 'e madre.
Onza: Lánzate, lánzate, hacia la derecha.
Caicara: Coño, sí me dieron, me dieron en un plano y estoy botando combustible.
Ciclón ¿A quién le dieron?
Onza: A Caicara y está botando combustible.
Caicara: Yo creo que fue desde tierra porque tengo el orificio de salida por arriba chamo.
Onza: Okey. Ya se fueron esos malditos no joda.
Onza: Mosca con los Tucanos que están volando arriba.
Caicara: Okey. Chocozuela se eyectó.
Caicara: Llamando a Castor.
Castor: Vamos a Miraflores chamo.

La Comisión de Defensa de Diputados inspecciona los daños ocasionados en el Regimiento Guardia de Honor por los ataques de los aviones OV-10 y AT-27

Caicara: Okey vamos, mosca que anda un F-16.
Castor: Okey, al que no veo es a Chango.

Escaneado con CamScanner

Chango: Estoy bordeando el cerro Ávila.
Onza: Okey procediendo a Miraflores.
Buchón: Llamando a Domador.
Domador: Dime.
Buchón: Entrando caliente a Miraflores.
Onza: Estoy entrando también.
Verdugo: Estamos sobre Miraflores pero tenemos en el momento un F-16 arriba.
Chango: Mosca que tienes un Bandido atrás.
Onza: Tienes el F-16 a la vista.
Domador: Afirmativo.
Onza: Okey, vamos a dar la vuelta al norte y procedemos nuevamente a Miraflores, mala leche.
Verdugo: Llamando a Onza.
Onza: Adelante Verdugo.

Mientras tanto, el Tcnel. Castro Soteldo, quien dirige las acciones en La Carlota, hace infinitos sacrificios por frenar la avanzada de las tanquetas.

Verdugo: Necesitamos apoyo para el CCCT.
Onza: Okey, yo estoy vertical al CCCT.
Buchón: Requerimos apoyo para el CCCT.
Onza: Okey espere apoyo de nosotros usted, que la formación Bronco se encuentra vertical.
Domador: ¿No tienes al Bandido atrás?
Onza: Lo tengo a las doce ahorita. Voy procediendo hacia Miraflores; mosca que tienes el F-16 adelante.
Buchón: Llamando a Onza.
Onza: Adelante.
Buchón: Okey, requerimos el apoyo de ustedes ya que están disparando del CCCT.
Onza: Okey. Voy a soltar una carga a Miraflores y procedo.
Buchón: Okey.
Onza: Aquí Onza, pasando sobre Miraflores con el segundo ataque.

Castro solicita desesperadamente el apoyo de los Broncos

Buchón: Llamando a Bronco.
Bronco: Adelante Buchón.
Buchón: Es necesario prestarnos apoyo ya que están disparando en el estacionamiento del CCCT.
Onza: Hice tres impactos en Miraflores voy procediendo hacia el CCCT.
Onza: Okey voy a pasar con la ametralladora, ¿están sobre el estacionamiento?

Buchón: Afirmativo.
Onza: Voy procediendo para el Libertador, a Valbuena le pegaron un tiro en la cabeza.
Domador: Erre (recibido)
Onza: ¿Quién lo hirió?
Buchón: Creo que el Bandido, el maldito ese. Voy procediendo que Valbuena se está desangrando.
Onza: Okey, dale chola, baja más porque el Bandido te va persiguiendo.
Federico: Llamando a Federico
Domador: Yo estoy arrastrándome (Vuelo rasante).
Buchón: Okey, que si van a proceder al CCCT.
Bronco: Positivo, pero estamos huyendo del Bandido.
Buchón: Vamos a darle de norte a sur porque pegaron muy largo los Broncos.
Urón: Okey nos encontramos orbitando al sur de la Miranda (La Carlota).
Bronco: Llamando a Buchón:
Buchón: Erre ¿ Dónde viste el objetivo?
Bronco: Están ubicando una .50 (ametralladora).
Buchón: Erre (recibido)
Bronco: Okey compadre, yo voy por la izquierda para que usted le entre primero a ver si le pega.
Thor: Yo voy por la derecha.
Bronco: Erre (recibido).
Buchón: Llamando a Chaure.
Chaure: Dime.
Buchón: Coño pana no tengo más cohetes.
Chaure: Okey, si no tienes más cohetes, echemos para atrás, recargamos y plomo con esos coños de madre.
Akir: Llamando a Buchón.
Buchón: Alguien se metió en la frecuencia.
Akir: Erre.
Buchón: Mira, ten cuidado que por Fuerte Tiuna tienen baterías antiaéreas.
Chure: Me dieron un coñazo.
Akir: Okey ya te tengo a la vista.
Chaure: Quédate para que me dirijas.
Akir: Dale que te alcanzo.
Chaure: Okey, tengo 140 nudos, eso es sobre la marcha. Indicaciones normales.
Akir: Okey, te veo humo por el motor izquierdo.
Furia: ¿A qué altura?.
Furia 4: A la altura del Parque del Este.
Furia: ¿Hacia California?.
Furia 4: ¿Ese es el objetivo?.
Furia: Es afirmativo. Hay de tres a seis tanquetas allí en el puente a la vista.
Verdugo: Adelante.
Furia: Verdugo, las tanquetas están en la cabecera veintinueve. (La Carlota).

Escaneado con CamScanner

Verdugo: En cuenta, cancelado.
Furia: Bueno yo voy a abatir el objetivo mientras tanto se confirma. ¿Van para La Gallera? (Policía de Sucre)
Verdugo: Por aquí está Rosa, que echen uno a nombre de ella.
Verdugo: Llamando a Furia.
Furia: Adelante, ahí no se ve nada. Si son serán hombres que están debajo de las matas escondidos. de todos modos yo hago un pasaje allí.
Verdugo: Si hay manera de que nos marquen con una bengala o algo allí.
Verdugo: Estoy entrando para La Gallera.
Furia: Es afirmativo.
Verdugo: Aquí van a disparar todos
Furia: Recibido.
Líder: Llamando a Verdugo.
Verdugo: Verdugo líder. Blanco por la izquierda.
Líder: ¿Entro caliente?.
Verdugo: Claro.
Líder: Entiendo que entro caliente.
Verdugo: Afirmativo.
Furia 2: El 2 entrando caliente, saliendo por la izquierda.
Verdugo: El 3 y 4 caliente, el 2 frío.
Líder: Para los Furias, precaución con el cielo.
Furia 3: Llamando a Líder.
Líder: Adelante.
Furia 3: Vamos a chequear los daños en La Gallera.
Furia 2: Aquí el 2 disparando arma al blanco.
Furia 3: Llamando a Líder. En La Gallera no hay nadie.
Furia: Llamando a Verdugo.
Verdugo: Informe.
Furia: ¿Qué información tiene de El Helicoide?

El pueblo asustado busca refugio contra el cruel ataque de los aviones Broncos y Tucanos el 27 de noviembre de 1992

Verdugo: Para su información Furia, el líder no va a disparar, tiene daños a un lado.
Furia : Copiado, ¿vamos a proceder a descargar lo que nos queda?.
Verdugo: Negativo, el líder va hacer el pasaje caliente. Ustedes se quedan stand-by.
Verdugo: Llamando al 4, ¿vio las tanquetas?.
Furia 4: No no las he visto. Correcto ya las vi, están en todo el centro de la calle.
Verdugo: Okey. Manteniendo 11.000 pies sobre La Carlota.
Líder: Vamos a entrar caliente ya que el coronel que está comandando la Unidad mandó a entrar a como dé lugar.
Furia: Caliente, caliente Líder.
Líder: Okey.
Furia 4: Caliente el 4.
Furia 2: Caliente el 2 también.
Furia 3: Caliente el 3 también.
Líder: Aquí líder entrando caliente.
Buchón: Entran caliente el 2, 3 y 4.
Furia 3: Entrando el 3. Stand-by. Que no me salieron los cohetes.
Líder: Sigan disparando ya que ellos (los terrestres) están haciendo fuego hacia la alcabala.
Magallanes: ¡Diana!. ¡Diana!
Furia: Bien esa Magallanes. Caliente el 4, igualito a Magallanes.
Furia: Vamos a esperar que llegue la otra formación de Broncos para nosotros retirarnos.
Furia: Interrogativo, ¿otro objetivo?
Verdugo: Al final de la Avenida Baralt, están por Los Mecedores donde están las antenas.
Líder: Las instrucciones son las siguientes: La primera formación Bronco procediendo a la Base Libertador, vamos a reunirnos.
Buitre: ¿El Helicoide es donde se ve un poliedrito?
Odín: Correcto.
Buitre; Grandote y redondo.
Odín: Okey.
Buitre: Necesito una madrina. (Avión que acompaña a otro bien sea como instrucción o para ayudarlo en ciertas fases del vuelo por fallas en los instrumentos o alguna otra razón que así lo determine) para el aterrizaje porque no tengo velocímetro. Pero déjame descargar, déjame terminar de descargar esta vaina a esos malditos, si yo muero a esos hijos de puta los mato.
Odín: Erre. ¡Bravo Buitre!
Buitre: Eso se llama un blanco (Diana)

Quisimos describir la guerra del aire sobre Caracas, copiando textualmente algunas de las conversaciones entre los pilotos de los Broncos, porque más explícito o descriptivo no puede ser; esto fue lo que realmente ocurrió.

Escaneado con CamScanner

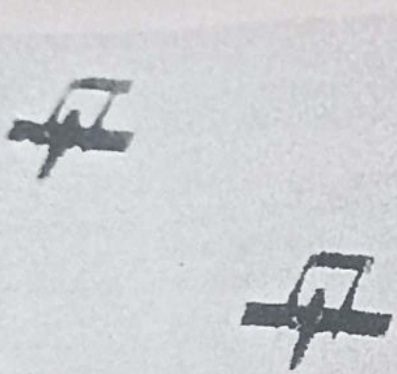

Aviones Bronco OV-10 efectuando ataques sobre la ciudad de Caracas

La violencia, y el ya mencionado "Frenesí de Tiburones" sobre Miraflores, el CCCT, la alcabala de La Carlota, el ataque sobre las tanquetas que intentaban retomarla, El Helicoide y la llamada Gallera (Policía de Sucre) han sido motivo de reflexión e interrogantes entre la sociedad venezolana, especialmente entre la familia castrense, quienes saltando sobre sus defectos en hora tan menguada, se pregunta: Cómo los oficiales que deben ser (de hecho lo son) la encarnación del equilibrio, la mesura, la caballerosidad, y de convicción ideológica clara, tomando en consideración el poder destructivo que manejan de acuerdo a su destreza, hayan puesto esa destreza y formación al servicio de intereses que han tardado mucho en aclararse. Si aceptamos que los objetivos atacados estaban contemplados en los planes de ese día, no tendría nada de particular, pero de allí a atacar a los mismos aviones en tierra, o hacer correr a compañeros de faenas, como por ejemplo en la Base Aérea Vicente Landaeta Gil (Balanda), donde un Bronco (el mismo que tanto menciona Gruber invocando las leyes de la guerra) sometía a una carrera contra la muerte a quienes para su desgracia se encontraban fuera de los hangares sobreponiéndose al límite de sus resistencias, mientras a ambos lados se les iba señalando un camino de disparos de ametralladoras, cohetes y bombas, esto hace presumir el desequilibrio reprimido que afloró en ese determinado momento o una conducta criminal inaceptable ni aun contra el más feroz de los enemigos (Lo sucedido en Balanda sólo se ha visto anteriormente en la guerra de Vietnam y todos conocemos lo ocurrido en ese país). La guerra o los enfrentamientos tienen sus códigos, y en ellos se incluyen el respeto a la vida, a la dignidad humana, sobre todo, si se está en condiciones de combate proporcionalmente desventajosas. Si un General del aire es capaz de ordenar ataques a su misma gente, contra sus mismos oficiales, si es capaz de intentar destruir sus mismas naves de guerra, puestas en custodia por la nación para casos de verdadera contingencia, si es capaz de ordenar ataques contra la

Casa de Estudios que lo formó, ¿qué no podría hacer como miembro del Ejecutivo de la Junta que se pensaba instaurar?... ¿Qué pasaría con aquellos que a su criterio fueran indeseables o le fueran adversos en posiciones conceptuales?, tal vez con sus mismos compañeros de promoción y que eran obstáculos potenciales para un grado superior; Visconti podía ser un excelente oficial dentro de ciertos parámetros, pero de allí a demócrata convencido, lo dudamos, Visconti es demasiado violento, autoritario y desmedido cuando se ve acosado por ataques de ira, y maleable según las circunstancias, como para ser un modelo de transigencia y aceptar el libre juego de la sana controversia.

Varios heridos, algunos de gravedad, tres VF-5 destruidos, daños a las instalaciones y a la pista de aterrizaje, fue el saldo del ataque aéreo al cual fue sometida la Base Aérea "Vicente Landaeta Gil" en Barquisimeto

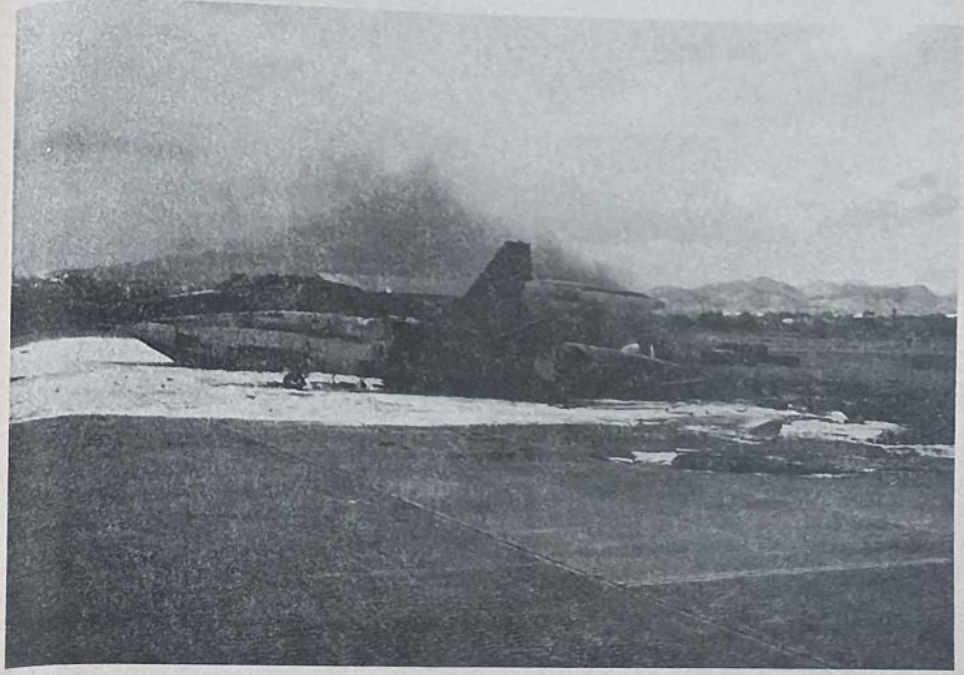

Escaneado con CamScanner

Mencionamos sólo el ejemplo de Caracas, en el transcurso de estos testimonios vivos hablaremos de los sucesos de la Base El Libertador y la Base Sucre, que a pesar de no haber sido reseñados en televisión tan ampliamente como los de la capital, no por eso fueron menos feroces.

Existen testimonios de que el día 26 los pilotos insurrectos en su mayoría estaban reunidos ingiriendo licor en el casino del Grupo 10; Domínguez Sequera les habría brindado y luego dejado, horas más tarde (23:00 horas) el general Paredes Niño, al pasar revista, los encontró muy exaltados y bastante ebrios, por lo que les ordenó irse a dormir, éstos fingieron obedecer, y una vez retirado el Comandante de la Base, continuaron; si esto es verdad y no tenemos razones para dudarlo por el origen de las informaciones, la influencia etílica fue una causa más de la agresividad de los pilotos el día de los acontecimientos.

Daños causados por los ataques aéreos en el Palacio de Miraflores y lugares adyacentes

Los ataques aéreos son de la exclusiva responsabilidad de Visconti, Gruber estaba aislado en el Museo, sólo un teléfono ordinario lo comunicaba con la realidad del momento, pero no podía ordenar, coordinar, desplegar iniciativas, pasó a ser un espectador más de televisión, en conjunto la responsabilidad de Gruber está en no haber previsto lo que podía suceder, es decir en contemplar todas las hipótesis, esta falla es una de las consecuencias de su fracaso.

EL ATAQUE A CAMATAGUA

La estación terrena de la Cantv ubicada en Camatagua, estado Aragua, y que permite las comunicaciones con otros países, no escapó a los ataques aéreos de los aviones Bronco; en vuelo rasante hicieron disparos primero y luego dejaron caer 8 bombas de 250 libras, causando graves daños a las antenas de comunicación, la Guardia Nacional disparó con sus fusiles FAL, lo único que tenían en respuesta, pero los ataques continuaron.

"Vio que dos aviones comenzaron a disparar contra la estación terrena de la Cantv, las antenas, los equipos y contra la estructura del Comando de la Guardia Nacional. Los guardias que se encontraban montando seguridad, procedieron a dispararle al avión con FAL ... El otro avión continuó bombardeando la estación aproximadamente durante media hora. Luego se presentó otro avión el cual lanzó dos bombas más"[457].

EL ATAQUE AL "GIGANTE RUMBOS" EN VILLA DE CURA

Durante las acciones del día 27 de noviembre, la irracionalidad en el uso de las armas, producto tal vez del calor del combate, de la falta de planificación y de liderazgo condujo a la anarquía en las operaciones, el no tener objetivos definidos que permitieran una selección de blancos de importancia o quizás la irracionalidad de los líderes del movimiento llevó a que se hicieran ataques a objetivos que definitivamente no logramos entender el porqué de esas incursiones, especialmente en este aparte se encuentran: el ataque a la Escuela de Aviación Militar (aunque ya lo explicamos) el ataque a la Policía de Sucre (La Gallera) y a la antena de Cama-

457 *Extracto de las declaraciones del C/1 de la Guardia Nacional Leobaldo Ruiz, Comandante del Puesto de Camatagua.*

Escaneado con CamScanner

tagua entre otros. No obstante y a pesar de que no los entendimos podría-
mos intentar alguna explicación.

A lo que sí no le encontramos explicación posible y por eso lo relata-
mos tal cual lo vimos en el video que tenemos grabado por un aficionado,
pero de un gran valor documental, que nos confirma de una manera deter-
minante las incoherencias de los insurgentes el día de los acontecimientos.

En el video podemos observar cómo en los primeros ataques de un
avión Bronco OV-10 contra las instalaciones de Radio Rumbos en Villa de
Cura, hombres, mujeres y niños que viven en el sector antes mencionado,
corren despavoridos gritando. ¿Qué ocurre?... ¿Qué pasa?... ¿Por qué nos
disparan?... Corre, escóndete, que ahí vienen otra vez; en su loca carrera,
desesperados, dejan sus hogares y buscan lejos de aquel horror, refugio,
huyen hacia la población de Villa de Cura, la más cercana; más tarde apa-
rece un helicóptero Super Puma y continúa los ataques hasta destruir com-
pletamente las instalaciones. (Debemos acotar que estas instalaciones no
tenían ningún tipo de custodia o armamento para protegerse; fue un ataque
a mansalva, con alevosía, violando todas las leyes de la guerra, tantas
veces aludidas con gran vehemencia por el almirante Gruber). Al final en
las instalaciones sólo quedan el caos y la destrucción; pero dejemos que
sea uno de los afectados quien nos relate con sus propias palabras su terri-
ble experiencia, digna de la que viven los golpeados habitantes de la an-
tigua Yugoslavia.

El "Gigante Rumbos" en Villa de Cura destruido por los ataques de un Bronco y un Super-Puma; las razones de este ataque se desconocen, sólo los que ordenaron esta incursión podrían explicarlo

-¿Qué está pasando Willian?...
-¿A qué le están disparando?...
-No sé, a la antena, no ves g..... a la antena, a la antena, ahí lo tienes, enci-
ma de ti, míralo.
-¿Dónde está el Bronco?... ¿Dónde está el helicóptero?...
-Míralo allí esta, corre escóndete, siguen disparando...
- ¡Concho!... Mira... Radio Rumbos esta lista, se j...
- Parece que son punto treinta, la que suena más duro es una punto cin-
cuenta.
- Mira, filma esto para que vean los plomos en el piso, las marcas de los ti-
ros hay varias aquí.
-¿Qué pasó?... ¿Qué ocurrió aquí?
-Bueno, a eso como de las 8 ó 9 de la mañana, un avión Bronco de la
Fuerza Aérea Venezolana, vino y nos atacó, haciendo impactos de balas de
alto calibre contra la antena, igualmente lo hicieron con la antena AM
,como también contra la otra caja de sintonía que está allá y que la vamos
a ver en algunos momentos, aquí se puede apreciar cómo los impactos de
bala destruyeron la caja de sintonía, los condensadores, la gran resistencia
que está allí fue destrozada, todo, todo fue destruido, había personal den-
tro de la emisora que ahorita esta ausente por... Bueno por motivos de ner-
vios y el Sr. Marrero que está para La Villa llevando a un joven y ya no tarda
en venir, les explicará mejor la magnitud de los daños.
-Después vino un Super Puma que fue el que causó el último desastre, allá
se puede apreciar los impactos de bala de alto calibre que pegaron en las
paredes de las casas, la antena de aquel lado también está averiada.
- La mayor parte del desastre como podemos apreciar está aquí,... Qué
fue... Bueno podemos acercarnos un poquito mas allá.
-A esto le echaron plomo tendido.
-¿Esta es la caja de sintonía?
-Sí. mira cómo quedaron los aislantes.
-Aquí se pueden apreciar los impactos de balas de diferentes calibres y el
condensador y parte de la caja de sintonía, éstos eran los aislantes, aquí
podemos ver una de las partes de los transformadores y la campana que
apenas se puede ver, esto es lo más averiado.
-Mira los manómetros, mira cómo quedaron.
- Guillermo... Toma una foto de los daños y de la antena que fue derriba-
da por un avión Bronco y un helicóptero Super Puma, le dispararon a los
vientos y a la base de la antena y ésta colapsó y afortunadamente cayó en
un perímetro cercano a la base de la antena, y los vientos no permitieron
que se esparcieran más los restos y causaran otros daños, como ustedes sa-
ben esta antena tiene 262 metros de alto y podría alcanzar las viviendas de
por allá.
-Ahora vamos a ver la otra caja de sintonía que también fue destruida,
mira, aquí se ven los impactos en la pared, aquí está la caja de sintonía

Escaneado con CamScanner

de onda corta, como ustedes pueden ver, también fue destruida completamente.

En la cinta se aprecian otras conversaciones que no consideramos importantes, pero sí se puede ver objetivamente el drama de muchos venezolanos que aquel aciago día tuvieron que aprender autodidácticamente términos militares, identificación de aviones, helicópteros y diferentes tipos de armas de guerra, así como también a guarecerse de un ataque inclemente y del cual desconocían su origen pues fueron sorprendidos cuando cumplían con su trabajo un día cualquiera, y nunca podían imaginar que aquellos aviones que todos los días cumplen vuelos de entrenamiento en esas áreas y que para ellos son sus amigos, y que saben también que esos aviones son para protegerlos, nunca para atacarlos. Son aviones para proteger su soberanía, no para destruir su propio país y asesinar gente inocente sin armamento con qué defenderse, estos aviones "amigos" el 27 de noviembre amanecieron atacándolos sin ninguna razón.

Pero el drama es mayor: Desde que se inician las acciones el día 27, Radio Rumbos en sus transmisiones dejaba entrever cierta simpatía hacia los insurrectos, por eso cuando la estación es atacada ellos piensan que es obra del gobierno, porque era imposible que los golpistas los atacaran, después de destruida la estación de Villa de Cura, las transmisiones de Radio Rumbos se radicalizan a favor de los insurgentes, al extremo de que el Ministro de Relaciones Interiores ordena su allanamiento el cual se ve en vivo por los canales de televisión, así como también se oyen las quejas de su Director; este allanamiento se ejecuta a las 11:07 horas del 27 de noviembre. Dos horas antes los insurrectos no se sabe por qué razón derrumbaron al "Gigante Rumbos" en Villa de Cura.

LA CAPTURA DE LA DIRECCIÓN DE HIDROGRAFÍA Y NAVEGACIÓN

Esta Unidad de la Armada se encuentra ubicada en el "23 de Enero", muy cerca del Museo Histórico Militar, planicie soberbia y dominante en otros tiempos, ahora rodeada de un malsano ambiente de ranchos y miserias.

El teniente de Fragata Esmán Agreda Caldera, un suboficial y 7 individuos de tropa[458] se encontraban un día antes en la Unidad, para llevar a efecto el Plan República, tenían previsto levantarse a las 01:00 horas, para hacer un ejercicio.

458 *Todos pertenecientes a la Unidad de Operaciones Especiales de la Armada.*

Horas antes ordenaron desde la Comandancia acuartelamiento tipo "Alfa" a todas las unidades, Maucó Quintana sabía del golpe al igual que sus más cercanos colaboradores, pero las otras unidades, tenían una incertidumbre propicia para cualquier conjetura.

Efectivamente, a la 01:00 horas, Agreda y su gente fueron levantados por el ronda de la DHN, quien les pidió a nombre del Director que colaboraran en reforzar los servicios, circunstancia que aprovecharon para tomar la Unidad, como efectivamente así lo hicieron, situación que duró poco, porque a las 04:30 horas, el capitán de Corbeta Diego Hernández llamó para ordenarle al teniente Agreda que se rindiera, orden que cumplió de forma inmediata y sin ninguna resistencia[459].

"A las 04:30 horas el TF Agreda ordenó guardar las armas en el Parque y luego pasar al teatro ya que el ejercicio había terminado. El TF Chaparro[460] les dijo que se quedaran allí ya que el Comandante de la DHN iba a dirigirse a ellos"[461].

EL ATAQUE AL PUESTO DE LA GUARDIA NACIONAL DE ZARAZA

Este puesto fue uno de los pocos atacados por fuerzas paramilitares, aproximadamente 18 irregulares atacaron el puesto de Zaraza, intentando tomarlo; la refriega duró casi dos horas; los atacantes portaban banderas tricolores de brazaletes y decían ser del Movimiento Bolivariano; los guar-

459 *La toma y posterior recaptura de DHN tuvo características pacíficas, y bien merece el mayor de los reproches la conducta asumida por el teniente de Navío Nuñez Martínez, a quien le fuera ordenado la búsqueda del teniente Agreda y sus hombres para llevarlos a la Comandancia General de la Armada; este oficial pensando quién sabe en qué cosa o qué tan anecdótico pudiera resultar todo aquello, una vez entregados, los desnudó, requisándole las partes nobles a la vista de todos, procediendo a amarrarlos al estilo de crucifijo, y llevarlos así, siendo innecesario todo aquello, el capitán de Corbeta Diego Hernández le recriminó tan denigrante proceder para con sus hombres, a lo que el teniente Núñez obviando cualquier protocolo militar y el respeto debido al grado, amenazó a éste con hacerle lo mismo; exageraciones en el celo y abusos que presentan las personalidades verdaderas de cada quien, y el producto del desbordamiento de los principios básicos de la Institución Armada que se rompen al producirse este tipo incontrolado de violencia.*

460 *Teniente de Fragata Chaparro Méndez, para el momento oficial de guardia por DHN (Dirección de Hidrografía y Navegación).*

461 *Extracto informativo del S/1 Roberto González Zambrano.*

Escaneado con CamScanner

dias repelen con eficacia el ataque, mueren tres irregulares en el intento. No hay mayores inconvenientes.

Fueron también capturadas otras unidades con menores consecuencias, tal como el Cuartel Montilla, el Comando de la Guardia Nacional y de la Policía, ubicados en La Victoria, por tropas de la Escuela de Tropas Profesionales del Ejército.

Desde las 23:00 horas el presidente Pérez ha sido informado de la revuelta; esta vez no se notará la cara de incredulidad e incertidumbre del 4 de febrero, ha asimilado las lecciones del primer golpe, y ha prestado atención y dado la debida importancia a las informaciones que le indicaban meses atrás la posibilidad de un nuevo alzamiento, su concepto de que los militares "no tienen bolas para eso" ha desaparecido, de tal modo que evita dar declaraciones o arengas apresuradas que descubran preocupación o pérdida de control, deja al Ministro las acciones correspondientes, y prepara una breve entrevista que se transmitió vía telefónica a través de la emisora Cables New Network, son las 06:50 horas, momentos después se dirigirá a la nación utilizando para ello a Televén, el único canal que por trasmitir por medio de satélite escapa al control de Los Mecedores, en consecuencia su entrada en cadena no es automática, sino discrecional; la serenidad y confianza de su discurso en contraposición con el lastimoso uso que dieron los rebeldes a los otros canales, forman una corriente de opinión nuevamente favorable a Pérez, indudablemente que nadie oiría los llamados al desorden y al saqueo, optarían, salvo contadas excepciones[462], a la cordura y a permanecer en sus hogares. Luego del discurso de Pérez, la cuenta regresiva se acelera para los golpistas, y a pesar del poder aéreo, su lucha es por resistir el mayor tiempo posible o buscar una mejor salida a su situación.

EL MINISTERIO ORDENA CAPTURAR LAS UNIDADES REBELDES

Cinco oficiales generales, 288 oficiales superiores, 813 oficiales subalternos, 250 suboficiales profesionales de carrera, 2.922 sargentos profesionales de tropa y 8.523 soldados se van a desplegar en todo el territorio nacional para ejecutar los planes preestablecidos para controlar la insurrección.

Desde el 26 de noviembre en horas de la noche, se habían tomado medidas preventivas, principalmente orientadas hacia la Armada, que fue de donde provino la primera información; Gruber tenía cifrada sus esperanzas en la Infantería y en la Unidad Blindada de San Juan de los Morros; amaneciendo el 27, ya habían sido anuladas.

No sucedió así con Visconti, defendido vehemente por el general Iván Jiménez, puesto que existían acusaciones contra Visconti por su supuesta participación en el intento de golpe del 4 de febrero, como en efecto más tarde se demostró que sí estaba comprometido, pero que a última hora y por causas que ya hemos explicado decidió desertar y apoyar las fuerzas leales al gobierno, pero como la ingratitud y la traición no conocen de pudores y consideraciones, Visconti aprovecha ese voto de confianza para levantar a la Fuerza Aérea, y no sólo levantarla, sino llevarla a un paroxismo que hasta los más reincidentes golpistas de otros tiempos se persignan. Visconti no sólo lleva a la Fuerza Aérea a límites inimaginables de sadismo, sino que prometiendo ayuda a Garrido, va taxeando en un avión C-130 para despegar e iniciar su huida hacia el Perú, y Garrido ignorando la jugada de Visconti espera, pero seguirá esperando, porque momentos después lo encontramos en Iquitos; huida magistral, no lo dudamos, pero cobarde, artera para con sus subalternos, que se quedaron a esperar el juicio, y que sepamos no fueron fusilados tal como argumenta Visconti en su escape. Visconti acaba con unidades, instalaciones y es coparticipe de la destrucción de parte de la Escuela de Aviación Militar, que podemos decir, epítetos o lenguaje ignominioso es insuficiente, no describirán sus horribles crímenes. Reprocharle es perder el tiempo, esperaremos que luego de desaparecidos nosotros, hombres del siglo venidero le juzguen más claramente; si Chávez es el culpable histórico de la división del Ejército, Visconti lo fue de la Fuerza Aérea.

EL APRESAMIENTO DE MADRID BUSTAMANTE

El teniente coronel Madrid Bustamante, como es sabido, es dado de baja a raíz del abortado golpe del 4 de octubre; intenta levantar a su mismo batallón en la madrugada del 27 de noviembre, no obtiene mayores resultados y a las 05:30 horas se rinde, momentos después es presentado ante el Ministro, quien le pregunta lo siguiente:

462 *A las 07:00 horas, aproximadamente , un grupo de civiles manifiestan en las inmediaciones de la Avenida Baralt, dando vivas a Chávez, se produce un saldo de 3 policías muertos y varios manifestantes heridos. En Las Acacias es quemada una patrulla de la policía en enfrentamiento con manifestantes armados, ambos sin mayores consecuencias, también se producen enfrentamientos violentos y saqueos de menores magnitudes en El Valle, 23 de Enero, Pro-Patria, San Martín, La Yaguara, Antímano, El Silencio y la Avenida Libertador.*

Escaneado con CamScanner

- ¿Bueno, usted, no y que no estaba metido en conspiraciones?

Madrid, al verse descubierto, no le quedó más remedio que contestar:

- Yo, no estaba metido, pero después que usted me botó, sí lo hice.

- Llévenselo de aquí y lo meten en el calabozo, fue la respuesta.

Existe una cinta grabada, antes del Consejo de Investigación al que es sometido Madrid Bustamante, de una entrevista entre el Ministro y él que aclara bastante bien los acontecimientos por venir, pues en esa entrevista se dijeron cosas verdaderamente importantes que permitieron prevenir situaciones difíciles presentadas el 27N.

El Batallón Manuel Villapol fue controlado rápidamente, ya que Fuerte Tiuna se encontraba asegurado desde el 26 de noviembre, de tal modo que las unidades comprometidas no pudieron salir o intentar cumplir con sus objetivos[463].

El apresamiento de Madrid Bustamante correspondió al 31 Batallón de Infantería, encargado de la custodia de esa área de acuerdo a lo previsto en el Plan Ávila.

LA RECAPTURA DEL CANAL 8

Ya para las 07:25 horas las antenas de Los Mecedores son controladas por el Ministerio, apresados los insurgentes e interrumpida las señales de todos los canales; sin embargo, habrá transmisiones esporádicas hasta las 08:00 horas, de ello se da cuenta Visconti y ordena el bombardeo de Televén, dos aviones Tucanos sobrevuelan la estación y efectúan varios ataques, luego atacan la sede de la Disip en Los Chaguaramos.

Los rebeldes se hacen fuertes en el Canal 8, la Guardia Nacional y la Disip arremeten con fuerza, Valera Rumbos no tiene suficiente poder defensivo para resistir. Han resultado muertos: el sargento técnico Jaimes Ortega, el sargento de Tropa Brunualdo de Jesús Delgado y el soldado Piñero Gacón; a las 09:30 horas solicitan la presencia de fiscales del Ministerio Público (cosa interesante sucedió en casi todos los casos de rendición: atacaron, bombardearon, destruyeron lo que encontraron a su paso, pero al momento de claudicar pidieron fiscales del Ministerio Público para hacer cumplir la ley que ellos sin vacilar violaron, o acaso existían otras razones), cuatro tanquetas han tumbado las rejas del Canal 8, los fiscales del Ministerio Público doctores Elio Batarm, Jesús Rodríguez y Manuel Gámez están presentes, igualmente el general de Brigada Vinicio Barrios Puche, Cmdte. de la Policía Metropolitana junto con el coronel Jesús Albornoz Cabrera. Los oficiales golpistas Valera Rumbos y Chacón Escamillo se rinden, el acta de rendición es hecha a mano con prisa, los nervios están templados y Dios sabe qué podría pasar.

"Hoy viernes 27 de noviembre de 1992, siendo las 09:50 horas, a solicitud de las más altas autoridades y de los oficiales del Ejército que comandaron la operación de comando destinada a tomar las instalaciones del Canal 8, Cap. (Ej.) José Valera Rumbos y Arnes Chacón Escamillo (Tte. Fragata) se hicieron presentes en la sede de la mencionada televisora los siguientes funcionarios: Elio Batarm, Jesús Ramón Rodríguez y Manuel Gámez, fueron recibidos por los siguientes oficiales: Gral. (GN) Vinicio Barrios Puche y Cnel. (GN) Jesús Albornoz Cabrera. Los oficiales rebeldes manifestaron que deponían las armas en condición de rendición"[464].

Atrás, 4 rebeldes muertos y los funcionarios de vigilancia del canal del Estado, José Guillermo Rueda Contreras y José Manuel Vegas Caballero.

¿Quién cometió más excesos?

Definitivamente y tratando de ser imparcial, ambos bandos lo hicieron; la muerte de los vigilantes fue obra de Valera Rumbos y sus compinches; la muerte de los soldados rebeldes, lógicamente, a manos de los encargados de retomar el canal, sería tonto negarlo. Lo importante son las circunstancias que rodean ambos casos; en el primero hay una tremenda desproporcionalidad entre las armas de los funcionarios y los hombres del capitán Valera, en el segundo de los casos la equiparación es más evidente. Si fueron muertos luego de rendirse, asunto éste que no se ha comprobado y que creemos difícil de ocurrir. Ahora bien, de que las fuerzas gubernamentales usaron al capitán Valera como escudo humano luego de rendido para revisar las instalaciones, de que acabaron con parte de equipos técnicos en la toma del canal y de que golpearon brutalmente al maestre de la Armada Santiago Gudiño Naguanagua[465] no hay duda, este ultimo recibió tal paliza, que hubo de ser hospitalizado por politraumatismos, no creemos que se los haya hecho él mismo; excesos hubo de ambos lados, no se puede

---

463 La Alcabala N°5 es la única que es tomada por los rebeldes al mando del Tcnel. Raúl Salmerón, es detenido el Teniente coronel Raúl Graterol Colmenares, Mario Rafael Azuaje y 3 suboficiales, integrantes de la Dirección de Inteligencia del Ejército, mediante conversaciones son convencidos de desistir de sus acciones, y se entregan a las 06:40 horas.

464 Extracto textual del acta original de rendición del canal 8.

465 Nos dimos a la tarea de revisar los ingresos al Hospital Militar de Caracas, como por ejemplo, la entrada del maestre Gudiño, participante en la toma del canal 8, motivo: "politraumatismos generalizados".

Escaneado con CamScanner

negar, es la triste consecuencia de desatar la violencia pues luego de liberada difícilmente se controla[466].

Los continuos bombardeos al Palacio de Miraflores[467] motivan la movilización del 304 Grupo de Artillería Antiaérea, se instalan misiles tierra-aire RBS-70 para contrarrestar nuevos ataques; la sede de la Disip en El Helicoide y la Policía de Petare han sufrido más de 6 ataques de Broncos y Tucanos.

El horror que causaban los aviones, y los daños a edificios y objetivos no militares, obligan al general Jiménez Sánchez, titular de Defensa, a intentar hablar con Visconti, hay comunicación a través del aerotécnico Melo:

- Sargento Melo.
- Ordene mi General.
- Comuníqueme con Visconti.
- Un momento mi General.

Tres minutos después.

- Mi General, mi general Visconti no desea hablar con usted.

Hay insistencia, pero Visconti no desea hablar, y como se acabaron las palabras y los llamados a la concordia, se ordena al Batallón Misilístico de San Juan de los Morros, al mando del general Richard Salazar, la recaptura de la Base El Libertador junto al general Prato Navas comandante del Regimiento de Paracaidistas, sin embargo, se logra comunicación con el almirante Gruber en un último intento:

-Gruber, habla Jiménez, trata de comunicarte con Visconti para que ordene cesar los bombardeos.

-Jiménez, trata de comunicarte tú, porque yo no tengo comunicación con él.

Y en efecto, así se hizo, pero nuevamente Visconti no quiso hablar, vendrían los hechos a falta de entendimiento y por supuesto el momento de calibrar qué tan duro era Visconti al verse sometido a un mínimo porcentaje de hostigamiento respecto al que éste utilizara contra blancos militares y civiles.

Dejemos a Visconti a un lado y abordemos los hechos en los Valles del Tuy: Por una carta, a la cual hemos hecho referencia, ya detenido en el "San Carlos", el almirante Gruber le manifiesta a Chávez las razones por la cual no se tenía previsto su rescate el mismo día de los acontecimientos,

466 EL día 21 de diciembre, la Comisión de Política Interior de la Cámara de Diputados envía al Despacho del Ministro el oficio Nº 346, donde pide que se investigue la muerte de los militares rebeldes en el canal 8, tales actos fueron diligenciados, los resultados, no se encontraron pruebas que demostraran que fueran ajusticiados.

467 Miraflores a pesar de pedir apoyo de armas antiaéreas se mantiene bajo el ataque aéreo, la habilidad evasiva de los pilotos le impondrá fuego continuo hasta las 15:00 horas, cuando un F-16 hace desistir a un Tucano de los bombardeos y el control del aire pasa a manos de las fuerzas del Ministerio.

por otras fuentes sabemos que Carlos Fermín y compañía, habían previsto el rescate de los presos de Yare; esto nos indica que no sólo era el video lo que se le oculta a Gruber, sino también la salida de Chávez y posiblemente la participación de civiles, especialmente los izquierdistas, de hecho el MBR-200 tenía sus planes paralelos, las negociaciones, las alianzas, las expectativas y los planes de distribución de poder eran diferentes en muchos aspectos a los que Gruber había planeado, tenemos dos hechos concretos, no podemos adentrarnos en los otros sin bases firmes, lo que sí aseguramos es que Chávez ni por equivocación iba a dejar pasar esta oportunidad de volver a la palestra.

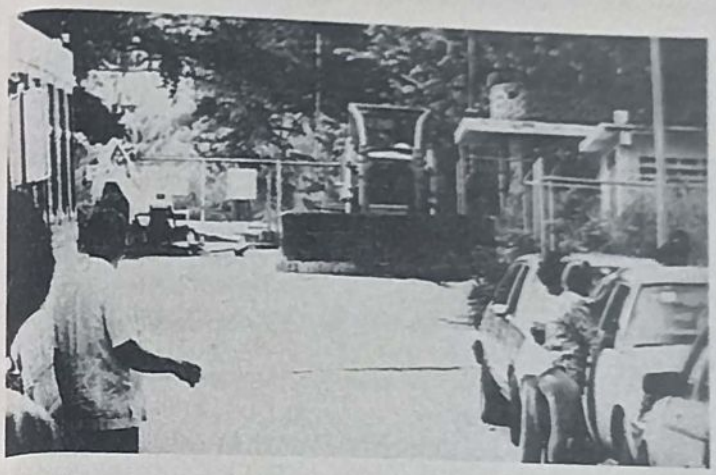

Tractor D-8 Caterpilar, usado por los insurgentes para liberar a los oficiales detenidos en Yare

El capitán del Ejército Lugo López, perteneciente al MBR-200, plaza de la Escuela de Tropas Profesionales, ubicada en La Victoria, se levanta con 30 soldados, apresa a oficiales y suboficiales, violenta el Parque y distribuye armas a sus soldados y a 60 civiles que estaban encabezados por el ciudadano Luis Figueroa, presidente de la Federación de Centros Universitarios de la UCV, se dirigen al Centro Penitenciario Metropolitano (Yare). El ataque se hace simultáneamente por la retaguardia y por la vanguardia del penal, usan los rebeldes un tractor D-8 Caterpillar para forzar la prevención, un AT-4 lo inutiliza, el ataque es repelido con suficiente holgura por la Unidad de Seguridad del penal, comandada valientemente por el coronel (Ej.) Pedro Salazar Monsalve; resultan muertos tres civiles y dos militares insurgentes.

Para reforzar a la Unidad de Seguridad Penitenciaria, se envía desde Fuerte Guaicaipuro al 314 GAC, que son transportados por helicópteros del Ejército, reforzando así la seguridad del penal; Chávez y sus hombres tendrían que esperar un año más para poder salir de entre rejas y no precisamente por el triunfo de su movimiento.

De la misma Unidad se ordena destacar un grupo al mando del mayor José Pérez Padilla para recapturar el puesto de La Peñita tomado por los

Escaneado con CamScanner

insurgentes, el combate fue corto y sin mayores consecuencias, son capturados 12 civiles y un militar, los demás, incluyendo al capitán Antonio Rivero y al Sbtte. Falótico Ortiz, huyeron.

LA RECAPTURA DE LA BASE AÉREA "GENERALÍSIMO FRANCISCO DE MIRANDA"

La Base Generalísimo Francisco de Miranda estaba tomada principalmente por civiles y efectivos militares, no muy bien guarnecida, porque como hemos referido, la Unidad de Infantería de Marina nunca aterrizó en La Carlota.

Las operaciones de recaptura de la Base se inician a las 08:25 horas, comanda las operaciones el Cnel. Luis Chacón, le acompaña la 31º Brigada de Infantería estructurada por 16 oficiales, 5 suboficiales, 496 soldados y 9 vehículos tipo Dragón.

A pesar de la relativa escasa guarnición, los aviadores son tenaces tanto en el aire como en tierra, el teniente coronel Wilmer Castro ofrece una resistencia no esperada, tiene el apoyo de una escuadrilla de aviones Broncos, que darán cuenta de tres Dragones, haciendo que las acciones de este tipo de vehículos sean más cautelosas:

"A partir de allí, ya casi a las 08:00 horas, fue que empezaron los combates, los choques fuertes con las fuerzas leales. El primer encontronazo fue con un grupo de tanquetas que llegaron".. "Yo mandé para allá a un oficial superior para que tratara de negociar con la gente que venía, pero hubo una negativa de parte del oficial más antiguo de venir a negociar con nosotros y amenazaron con ingresar a la Base, yo les dije que nosotros no íbamos a aceptar que ellos entraran a la Base y que si venían a apoyarnos que se colocaran alrededor y protegieran esa parte de los ataques de las Fuerzas de Seguridad del Estado... Por fortuna ya en ese momento había aproximadamente de 8 a 10 aviones Broncos y Tucanos orbitando sobre Caracas".

"Allí fue interesante resaltar que primero los aviones estuviesen orbitando, haciendo encaramiento en frío para intimidar a las Fuerzas hostiles"[468].

Los OV-10 comienzan a hacer pasajes de intimidación sobre la 31º Brigada:

"Fríos" los pasajes sobre las tanquetas:

Líder: Okey ..."[469].

---

468 Entrevista hecha por Willian Fariñas al Tcnel. Wilmer Castro.

469 Comunicación entre dos Broncos que sobrevolaron La Carlota el 27 de noviembre.

De la intimidación, seguidamente, los Broncos pasan a ataques en caliente:

"Y se mandaron dos tanquetas adelante para penetrar en forma decidida; en ese momento en que se disponen a entrar, uno de nuestros aviones atacó y con muy buena suerte hizo impacto en la primera tanqueta destruyéndola por completo y la otra también quedó neutralizada. Esto dio la oportunidad para que las otras se retiraran"[470].

Veamos ahora el testimonio en vivo de los pilotos:

Verdugo: Okey. Manteniendo once mil (11.000) pies sobre La Carlota.

Líder. Vamos a entrar caliente ya que el coronel que está comandando la unidad, mandó a entrar a como dé lugar.

Furia: Caliente, caliente Líder.

Líder: Okey.

Número 4: Caliente el 4.

Número 2: Caliente el 2 también.

Número 3: Caliente el 3 también.

Líder: Aquí Líder entrando caliente.

Verdugo: Okey, Furia, por aquí me dice Buchón que todos entren caliente.

Magallanes: ¡Diana, diana!

Furia: Bien esa Magallanes. Caliente el 4 igualito a Magallanes..."[471].

El efecto de los OV-10 permitió que los insurgentes atravesaran una gandola en la alcabala principal, para dificultar el paso de las tanquetas hacia el interior de la Base, el coronel Chacón ordena apostar Fuerzas en el Centro Comercial Tamanaco, y desde allí hostilizan a las fuerzas insurgentes; Castro vuelve a solicitar apoyo aéreo:

"Okey, vamos a proceder entonces sobre el estacionamiento del CCCT, de norte a sur".

Onza: Voy procediendo para Libertador, a Valbuena le pegaron un tiro en la cabeza".

Desde las 08:00 hasta las 10:00 horas aproximadamente los Broncos atacan las fuerzas leales y bombardean sobre La Carlota, de improviso los Broncos comienzan a retirarse, son requeridos con urgencia en Maracay, y además los F-16 los hostilizan constantemente.

---

470 Castro S. Idem.

471 Comunicación entre pilotos.

Escaneado con CamScanner

Por el sector sudoeste de La Carlota logran al fin entrar los Dragones.

Vista la situación Castro trata de negociar con el Inspector General de la Aviación, detenido por ellos; Yánez Méndez se muestra amenazante, a tal punto que Castro lo pensaba usar como escudo humano junto a los otros generales, pero al final prevaleció la sensatez, Castro ordena a sus hombres deponer las armas, son las 11:00 horas; la Base ha sido retomada.

"A las 10:45 horas se presentan el Tcnel. (Av.) Castro Soteldo y el mayor Pedro Miguel Arroyo, bastante sudados ambos y quitándose en forma violenta el chaleco antibalas, fornituras, y colocando las armas sobre una cama y a través de un radio de red omega de la Base se oyó claramente la voz de "Fugitivo" (indicativo del general Fuguet Borregales, comandante general de la Aviación) donde les decía que era mejor que se rindieran, para evitar mayor derramamiento de sangre y que depusieran su actitud rebelde, cosa que comenzó a hacer, me entregó el radio y nos dirigimos hacia el puesto de guardia de la Comandancia para formar las tropas y recoger el armamento".

"Se hicieron varios intentos para reunir a la tropa y al personal profesional y recoger el armamento en el patio de grama, en la parte sur del teatro 19 de Abril, pero la gran cantidad de disparos desde el exterior de la Base, no lo permitió" [472].

Hubo disparos sin control, disparos efectuados desde las tanquetas y por armas individuales desde el exterior, ello conllevó a un maremágnun que incidió en el retardo del control de la Base.

LA TOMA DE LA BASE AÉREA "EL LIBERTADOR"

Visconti tiene a los aviones volando, es el dueño por ahora del aire, han dado cuenta de varias tanquetas, aviones, hangares e instalaciones en Maracay, Barquisimeto y Caracas, el "Frenesí de Tiburones" no puede tener un gradiente superior al que ya posee, parece no encontrar clímax. Se trata de hablar nuevamente con Visconti, Visconti se niega, el Grupo 16 permanece renuente a plegarse, Visconti se ensoberbiza, Gamarra hace las de chafarote, pero el mayor Galbán se niega a entregar al Grupo, por vía telefónica el Ministro se comunica.

472 Declaración informativa del general Freddy Yánez Méndez, Inspector General de la Fuerza Aérea.

-¿Galbán?
-Ordene mi General -le contesta consternado el mayor.
-Mantenga la posición a como dé lugar. Por nada entregue al Grupo.
-Entendido mi General.

Y el entendido no fue el que siempre escuchamos, un entendido de costumbre como para zafarse del fastidio del superior, fue un entendido con un compromiso de vida o muerte, sin embargo, momentos más tarde el mayor Galbán le comunica que Gamarra estaba listo para atacarlos con AT-4, autorizado por Visconti, por lo que cuantificando la magnitud de los daños y efectos que sobre la seguridad del Estado, tendría este acto de lesa patria, el Ministro le ordena rendirse.

Para las 11:30 horas han aterrizado en la Base Sucre: un Tucano, un Mentor y un Bronco, uno de los pilotos viene herido de bala, acaban de llegar de Caracas, de bombardear; uno de los Broncos no regresó, fue alcanzado por munición antiaérea y se estrella en La Carlota, otro Bronco corre la misma suerte en la Base El Libertador, una hora después es derribado en Yaritagua otro avión del mismo tipo; su piloto, Tte. (Av.) Adolfo Domador Pineda, muere[473].

Se ha designado al general Prato Navas para que al mando del Regimiento de Paracaidistas retome la Base Aérea El Libertador.

"Instalados en el nuevo lugar se notó que despegaron dos Mirages, por lo que se le dio alerta al general Rodríguez Velásquez ya que los F-16 estaban reaprovisionando desde aquella Base occidental".

"También Chagua y Viudo ordenaron el despegue de OV-10[474] para atacar "Balanda". "Chagua alertó a Cheché y lo regañó por la inefectividad

473 La Base Aérea Vicente Landaeta Gil (Barquisimeto, estado Lara) es hostigada con Broncos y Tucanos, quienes atacan a sus miembros con el sadismo ya referido. Posteriormente, tres Broncos son despachados en esa dirección por Visconti, tratan de inutilizar la pista de aterrizaje, ya que se había informado que los F-16 leales la usaban como base de operaciones, además destruyen tres aviones VF-5 y hay 5 heridos, las acciones son repelidas por dos F-16, produciéndose el derribamiento citado. Entre los heridos que revisten cierta gravedad podemos mencionar: al MT/1.(Av.) Rafael Ramón Duque, al MT/3.(Av.)Sirian Coromoto Castillo Rodríguez, al ST/2. (Av.) Gregorio Antonio Castillo, al ST/2. (Av.) Jesús Antonio Aparicio Silva, al ST/3 (Av.) Jorge Eduardo Cubas Nieto, al ST/3(Av.) Franklin Robinson Arévalo Verastegui, al ST/3.(Av.) Carlos Alberto Arrollo Arana, el aerotécnico, Edwin José Barrios, quien sufre amputación traumática del miembro superior izquierdo. Nombramos específicamente los heridos de esta Base Aérea porque creemos que fue donde se dio la mayor irracionalidad del combate, donde los pilotos de Bronco atacaron en una forma cruel a sus compañeros de armas que huían despavoridos buscando dónde guarecerse; en la historia el único sitio donde esto pasó fue en la salvaje guerra de Vietnam.

474 Es importante destacar, que parte de los OV-10 que actuaron el 27, fueron robados de la Base Aérea Buenaventura Vivas (estado Táchira) , acción realizada por los tenientes Asdrúbal Gutiérrez Graffe, Ramón Luis Amundarai Lobera y Carlos Mictil García.

Escaneado con CamScanner

de la defensa aérea, éste le contestó que estaban listos, por lo que se le pasó esta información a los aviones leales con instrucciones de mantenerse alejados de la Base y derribar a los aviones fuera de la cobertura de la D.A.

"Se tenían contactos con el general (Ej.) Prato Navas, quien hacía denodados intentos por ingresar a la Base, mientras era sometido a un incesante ataque aéreo por parte de helicópteros, Tucanos y OV-10, recibiendo fuego de ametralladora, cohetes de 2,75" y bombas de propósito general. Se le pidió al Gral. (Ej.) Prato Navas acelerar la ofensiva porque el mayor Gamarra solicitó permiso al general Visconti para atacar al Grupo Aéreo de Caza Nº 16, con misiles AT-4"

"Los ataques aéreos de los insurrectos estuvieron en violencia más allá de lo necesario y lo contemplado en el Derecho de la Guerra, hubo expresiones por parte de todos los pilotos, una satisfacción malsana por atacar a soldados de su propio pueblo, en especial del Tte. Fidia Garrido, el May. Gamarra., Pichagua, Tepuy y Samurai, quienes decían "mata a esos coños de madre", refiriéndose a los paracaidistas y al G-16".

"Los ataques eran virulentos y se notaba un frenesí de maldad irracional en la comunicación interna de estos señores oficiales".

"Continúan saliendo vuelos de los insurgentes, pero los F-16 leales tenían desde temprano la orden de fuego a discreción a toda aeronave en el aire"

"Se efectuaron tres despegues de F-16 adicionales, tripulados por Chato, Kaire y Turón, de muy corta duración"[475].

Los vuelos continuaban con las misma intensidad, los bombardeos no habían declinado un ápice.

Prato Navas arrecia la ofensiva, Visconti se defiende, nadie cede posiciones, pero al final las fuerzas de Prato avanzan, Visconti, se siente perdido, Garrido le pide refuerzos desde la Base Sucre, Visconti le responde que se los enviará, Garrido ignora que ya se encuentra taxeando en el Hércules del iracundo capitán Romero (el mismo de los hechos del aeropuerto de Acarigua), están en el aire en compañía de un coronel, 1 Tcnel, 6 mayores, 10 capitanes, 19 tenientes, 2 subtenientes, 31 suboficiales, y 15 aerotécnicos a bordo de uno de los C-130 que aterrizaron en Acarigua, el instinto de conservación magnificado lo llevaron al Perú, allí se quedaría hasta que, sin merecerlo, fuera indultado; la huida de Visconti se produce a las 16:00 horas, el maestro Carmona de Balanda (Base Aérea Vicente Landaeta Gil se comunica con la torre de control de Barquisimeto informa que un avión a 20.000 pies se acercaba y alejaba de la pantalla entre 19 y 20 millas, se pasa la información al Comando de la Fuerza Aérea, es muy tarde, Visconti está saliendo de territorio venezolano, atraviesa territorio colombiano, son detectados por éstos, pero desaparecen de sus radares, Visconti

475 *Declaración informativa del Tcnel. (Av.) Martín Lon Blanco.*

ha sido muy hábil en evadirlos, momentos más tardes, a las 22:00 horas, se sabe que han aterrizado en Iquitos, Perú.

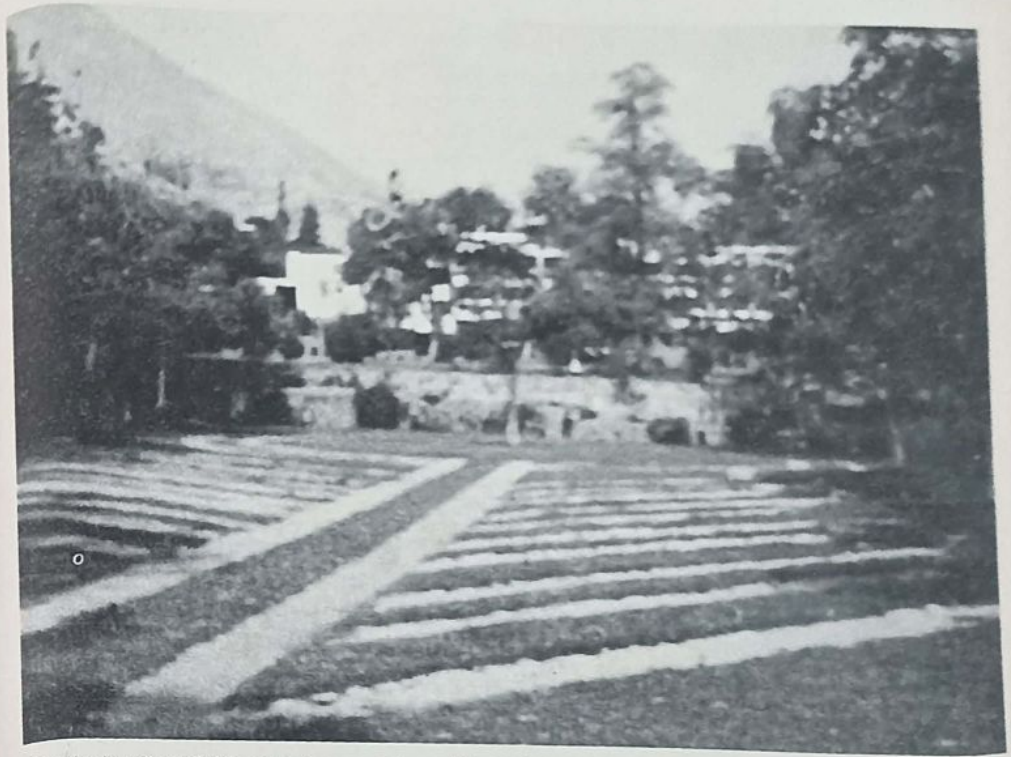

Facahada principal del centro de recreación en "Chosica". Lugar donde se bospedaron los militares que buyeron al Perú después de la intentona del 27 N

Con la caída de la Base Aérea El Libertador la normalidad retorna rápidamente a los cuarteles, veamos cómo están las cosas en la Base Sucre con Garrido Martínez:

El G/B (Ej.) Wilfredo Guerrero Zerpa, comandante de la Brigada Blindada de Valencia, se encarga de retomar Basucre, esta acción va a ser la más sangrienta de todas, ya que los enfrentamientos dejaron un saldo de 10 muertos y 40 heridos entre civiles y militares. Garrido resiste, los aviones atacan y hacen fácil blanco en los blindados, éstos resoplan bocanadas de muerte, responden, maniobran en conjunto con la Infantería, van penetrando palmo a palmo, con seguridad, las detonaciones se hacen terribles, los partes de bajas no terminan de pasarse por radio cuando se sucede otra, Guerrero Zerpa mantiene la calma, controla a sus unidades, las dirige; Garrido resiste, sus condiciones y equipos van mermando, se ve disminuido frente a la cordura de Zerpa, Garrido tiene que ceder, la Base Aérea Mariscal Sucre es tomada luego de una dura batalla, Garrido se rinde.

Escaneado con CamScanner

Para el momento de la huida de Visconti es derribado en la Base Sucre un Tucano, el piloto logra eyectarse; aviones rebeldes sobrevuelan a las fuerzas blindadas que van entrando a la Base Escuela de Boca del Río, y aquí se produce uno de los hechos más vergonzosos de nuestra triste historia militar, el ataque irracional al Alma Mater de la Aviación, el nido de los aguiluchos, fue ultrajado por zarigüeyas disfrazadas de águilas; existen versiones que señalan a las fuerzas leales, no vamos a defender esa posición, porque al fin y al cabo es un criterio y nunca nos pondremos de acuerdo; los pilotos que así obraron lo llevarán en sus recuerdos no tan queridos, que sea Dios su juez, y su conciencia, su martirio, ¿si eran los rebeldes los empeñados en mantener la Base y rendirla completamente, qué razones tienen los leales en acabar con la Escuela? Presentarse con la túnica persistente del sufrimiento, sometidos a la ignominia y al vilipendio, se han vuelto pedantes y repetitivos hasta el cansancio; para que el lector entienda lo ocurrido, daremos una breve explicación: Entre los daños a la Escuela de Aviación están los ocasionados por disparos de tanques y los que hicieron los Broncos OV-10 y los aviones Tucanos T-27. Los daños efectuados por los tanques son: Comedor de Cadetes, Laboratorio de Inglés y Gran Hall. Tres disparos de tanques hechos desde el Iupfan, por soldados que se sabían atacados por aviones y que no tenían muy claro cuál era el verdadero enemigo. El cráter en el patio de honor, la destrucción de la entrada a la EAM que los pilotos llaman alcabala, los cráteres alrededor de la EAM en las zonas verdes fueron hechos por bombas de 250 libras, lanzadas desde aviones piloteados por oficiales graduados en esa Escuela, que sabían que allí estaban los cadetes, que no estaban involucrados, que nunca votaron, que sus relaciones con los políticos y sus partidos son casi nulos; oficiales, muchos de ellos instructores de vuelo con varios años en el Grupo de Entrenamiento Aéreo, que sabían que la sangre joven de la Avia-ción es una de las cosas más preciadas que tienen los caballeros del aire, pero en esta lucha fratricida todo se perdió, y en este caso en particular, al negarse el Gral. Conde Casadiego, director de la Escuela de Aviación Militar, compañero de promoción del Gral. Visconti, a plegarse a los insurgentes y entregar la Escuela, el general de la Fuerza Aérea, Efraín Visconti Osorio y el coronel de la Fuerza Aérea Jorge Garrido Martínez ordenan el ataque más perverso conocido en la historia del mundo.

Esta es la muestra de uno de los hechos más vergonzosos de nuestra historia militar el nido de los aguiluchos, el Alma Mater de la aviación militar, fue ultrajado por zarigüeyas disfrazdas de águilas

Los soldados que dispararon los tanques no sabían que esa era la Escuela de Aviación Militar, los oficiales que la bombardearon se graduaron en ella. Existe un video, está en nuestras manos, filmado por aficionados, pero que muestra con lujo de detalles el ensañamiento de estos oficiales pilotos contra el seno que los alimentó cuando eran bisoños cadetes.

Haremos una relación de los daños, dejados por estas acciones en la Fuerza Aérea.

Nº	Unidad	Daños	Observaciones
01	Base Aérea Mariscal Sucre.	Sede Principal presenta impacto de 2 m. de diámetro ocasionado por efectos del bombardeo.	

Escaneado con CamScanner

	Alcabala	Destruida	
	Torre de Control	Equipos de radio y meteorología totalmente destruidos. Torre dañada en un 60% Sala de equipos: Destruida	
	Escuela de Aviación Militar	30 equipos de aprendizaje de idiomas destruidos.	
		Patio de Honor: Impacto de bombas de 4 x 2 m.	
		Tablero de alumbrado: Destruido	
		Puertas y Ventanas del edificio principal: Dañados.	
		Comedor de cadetes: 40% de daños	
		Edificio de la Dirección: Con impactos en la pared oeste.	
	Servicio de Transporte:	Portones dañados en su totalidad	
	Canchas deportivas	Daños en bancos y transformadores	
02	Base Aérea El Libertador		
	Torre de control	Dañada en un 70%	
	Hangares	Daños en techos y fachadas	
	Balizaje	Con daños parciales	
	Grupo 16	Impactos de proyectiles en hangares y paredes exteriores.	
	Dormitorios	Dañados en su mayoría	
	Torre de Comunicaciones	Totalmente dañada incluyendo mobiliario	
	Equipos de meteorología	Dañados totalmente	

Las Bases Generalísimo Francisco de Miranda y Vicente Landaeta Gil sufrieron daños en sus estructuras de poca consideración, principalmente en puertas , ventanas, cerraduras y tabiquería, no estamos mencionando los daños a Miraflores, al Centro Comercial Ciudad Tamanaco, zona residencial de Maripérez, que sufrieron bombardeos a las 14:00 horas, a la antena de Radio Rumbos en Villa de Cura, anteñas de Cantv, en Camatagua, Los Mecedores, etc., hicimos un muestreo de la relación de daños, debemos admitir que los blindados ocasionaron daños en su intento por tomar las Bases El Libertador y Sucre, pero se centraron principalmente en paredes y tabiquería, así como cercas, con costos despreciables, hasta el más pacifista crítico sabe que no se podía retomar ambas bases con palabras y sutiles insinuaciones, aparte de que los insurgentes se negaban a cualquier tipo de diálogo civilizado, lo único que entendían era la voz de las armas. De todas maneras está a la orden la relación pormenorizada de daños y quién los ocasionó.

Los daños a las estructuras de la Base El Libertador se calcularon en 12 millones de bolívares aproximadamente; a la Base Mariscal Sucre 31 millones; a las Bases Francisco de Miranda y Vicente Landaeta Gil, 2 millones cada una. Estos costos se van a quedar pálidos ante la relación de aparatos volantes parcialmente dañados o destruidos totalmente.

Avión	Siglas	Daños
GII	0004	Impacto de bala. Indisponible para volar.
G-III	0005	Impacto de bala. Indisponible para volar.
BELL-214ST	4112	Impacto en rotor de cola. Indisponible para volar.
C-130	4224	Impacto de bala Indisponible para volar.
G-222	0675	Impacto en fuselaje. Indisponible para volar
Alouette III	1337	Abandonado en Dos caminos. Recuperado.
Super Puma	1118	Abandonado en Dos Caminos. Recuperado.
Super Puma	2216	Abandonado en Puerto Ayacucho. Recuperado.
Super Puma	6014	Abandonado en Puerto Ayacucho. Recuperado.
Mirage 50	0160	Volado por insurrectos. Aterrizado en BAEL.
Mirage 50	2473	Volado por Insurrectos. Aterrizado en BAEL.

Escaneado con CamScanner

VF-5	6719	Destruido en rampa en Balanda.
VF-5	7200	Destruido en rampa en Balanda.
VF-5	8707	Destruido en rampa en Balanda.
T2-D	3861	Volado por insurrectos. Aterrizado en BAEL.
T2-D	0070	Volado por insurrectos. Aterrizado en BAEL.
T2-D	2240	Volado por insurrectos. Aterrizado en BAEL.
T-27	2460	Impacto de bala. Indisponible para volar.
T-27	3050	Abandonado en el Aeropuerto Metropolitano. Recuperado.
T-27	5625	Impactos de balas. Indisponible para volar.
T-27	8247	Impactos de balas. Indisponible para volar.
T-27	3131	Daños en el tren de nariz. Indisponible.
T-27	7321	Abandonado en el Aeropuerto Metropolitano. Recuperado.
T-27	9153	Abandonado en el Aeropuerto Metropolitano. Recuperado.
OV-10	0502	Abandonado en Caicara del Orinoco. Recuperado.
OV-10	5021	Daños mayores, tren y nariz.
OV-10	9744	Estrellado. Pérdida total.
OV-10	0073	Estrellado. Pérdida total.
OV-10	1103	Estrellado. Pérdida total.
OV-10	1863	Estrellado. Pérdida total.
F-16	4226	Impacto de bala. Indisponible.
F-16	7635	Impacto de Bala.
F-16	9581	Piloteado por insurrectos. Daño a la tobera, durante el despegue por mala operación del sistema.
F-16	7335	Perforaciones de balas. Indisponible para volar.

Cuatro OV-10 destruidos totalmente, tres VF-5 en iguales condiciones, seis 6 OV-10 con daños estructurales de consideración, cuatro F-16 con daños menores, pero inutilizados para volar, seis T2-D, con perforaciones varias y tres T-27 indisponibles, nos dan una idea bastante aproximada de lo que le costó a la nación la intentona de noviembre, muchos de esos aparatos no han sido reparados, mucho menos reemplazados, las condiciones económicas del país son otras, y la disposición política adversa a las adquisiciones de equipos bélicos encontró buenas excusas para sus pregones pacifistas, pacifismo mal entendido y que ha costado a la nación buena parte de su territorio, un tercio aproximadamente.

Visconti, Domínguez, Garrido, Gamarra y Silberstein, mencionando sólo los principales desataron tal índice de capacidad destructiva, tales maneras criminales y tan pocos escrúpulos, que resulta angustiante saber que fueron perdonados de culpas , que son excesivas y bien caras. Actualmente son parte de nuestra sociedad, contribuyeron a disminuir la capacidad bélica de la Aviación Militar y ahora gozan de las mismas prerrogativas del ciudadano que construye día a día; vidas humanas se perdieron entre las peticiones de AT4 de Gamarra, solicitudes de apoyo aéreo de Garrido y los ataques de Silberstein y son indultados sin mayor fórmula, formaron fracciones en la Fuerza Aérea, y los vemos como conferenciantes invitados a diferentes lugares unos y otros como candidatos a gobernadores en las próximas elecciones donde muestran orondos sus "laureles" ganados el 27 de noviembre, definitivamente, concordamos con lo que tantas veces el V.A. Radamés Muñoz León expuso: "Sería institucionalizar el golpe", se cumplieron sus palabras, el golpe ha sido institucionalizado.

Los aviones no encuentran lugares de abastecimiento, ni bases que no le sean hostiles, así el teniente Asdrúbal Gutiérrez Graffe, aterriza en Caicara del Orinoco, en el Aeropuerto Metropolitano de Charallave, los tenientes Pedro Juliac Gutiérrez, Walter Rodríguez, Andrés Shand e Iván Hidalgo abandonan sus Tucanos, los mismos son recuperados posteriormente.

Los helicópteros que tanto daño causaron y que resultaron mayormente intactos en sus incursiones, son llevados por sus pilotos rebeldes a lugares más seguros, aterrizan en Puerto Ayacucho, Dos Caminos y Caicara del Orinoco; sus ocupantes son capturados.

LA RENDICIÓN DEL ALMIRANTE GRUBER

Como hemos dicho, Gruber, Cabrera y Rodríguez Chacín carecen de comunicaciones efectivas para controlar estratégicamente todos sus componentes, son en realidad simples espectadores, la *Aviación se les ha ido de las manos, ésta hizo su propia guerra, las milicias urbanas abusaron de su poder temporal y manifestaron una indisciplina que los hizo incontrolables, pero en otro estilo, el que lleva directo a la anarquía y la confusión.

Son las 12:30 horas, el general de División Iván Darío Jiménez Sánchez se ha comunicado con el contralmirante Hernán Evencio Gruber Odre-

Escaneado con CamScanner

mán, le ha pedido que se comunique con Visconti, Gruber no puede hacerlo, es el momento en que Gruber le manifiesta al Ministro, que como Comandante de la insurrección está dispuesto a rendirse. El Almirante ha solicitado la presencia de fiscales para la rendición, no tiene sentido seguir resistiendo, el Presidente sigue en Miraflores, el Plan Ávila funciona con pequeños detalles, pero ha mostrado su adecuabilidad a la circunstancias, en cambio Gruber no ha tenido más qué hacer, sus comunicaciones fallan, el Batallón Blindado falla, sus "muchachos de la Infantería" no salen, el Ejército con su complejo protagónico no pensó seriamente en seguir a Gruber y los que lo hicieron fue para lanzar por la revancha a Chávez, la Aviación hizo lo previsto, pero los F-16 no se pliegan, salvo un vuelo que se efectúa a última hora hecho por dos pilotos sin entrenamiento y no pertenecientes al Grupo 16, las milicias urbanas muestran lo que son: mesnadas incultas y arbitrarias, carentes de formación[476].

---

476 Alberto Naim J. en el "Diario de Caracas", analiza las causas del fracaso de la intentona golpista "Los rasgos presentados de la situación pregolpe y otros más, ayudan a comprender las características del alzamiento del 27 de noviembre. Todo lo transcurrido, toda la atmósfera existente, todo el trabajo de opinión realizado hacía calcular una general disposición a la rebelión, y ninguna policía ni ejército pueden controlar una rebelión generalizada".
"Si por otra parte el 4F había fallado el control de la televisión ahora se puso particularmente esmero en obtenerlo. Mediante una operación de comando audaz y bien pensada se toma el control del sitio donde se emite la señal del canal del Estado y la de los dos canales de TV de mayor sintonía. La hora del apoderamiento de los canales estaba sincronizado con la hipótesis del alzamiento general, ni tan tardía como para dificultar la sorpresa ni tan temprana como para que la noticia dejara de alcanzar a demás aliados dormilones".
"Uno y otro factor debían combinarse armónicamente y ello explica lo que ha sido tan criticado. Si se podía contar con que la población reaccionaría a la primera llamada no importaba tanto quienes fueran los portavoces de ese llamado y su aspecto exterior, para ciertos cánones, inaceptables".
"De la misma manera en el fundamental frente militar se cerraban las brechas, si en el 4F había fallado el apoyo aéreo, ahora se contaba con él plenamente. Los sectores castrenses dudosos terminarían plegándose ante tan impresionante compactación de factores".
"Pero había que quebrantar la voluntad de resistencia de Carlos Andrés Pérez y el Alto Mando. En el indudable valor personal del Presidente encontrarían los defensores del sistema una fuente de inspiración. Por lo tanto había que mostrar una implacable determinación a lo Pinochet, bombardeando el Palacio de la Moneda. Esto es uno de los factores que explica la inusitada violencia del movimiento del 27N".
"Las experiencias del 4F habían sido asimiladas debidamente. El guión estaba cuidadosamente preparado. Fracasó no obstante su puesta en escena. ¿A qué puede atribuirse?. Habría que esperar el curso del tiempo para que aflore la historia completa, pero pueden avanzarse algunas hipótesis. Hay algunos factores que no nos son todavía bien conocidos. Entre ellos el papel de la inteligencia antigolpe. Probablemente frustró que se pudiera disponer de unidades de tierra comprometidas. El relato del general Visconti sobre los Hércules que salieron de la Base Libertador con destino desconocido para luego regresar reportando que no habían encontrado a nadie. Seguramente habrá que tener en cuenta también la política militar del Ministro de la Defensa y del Alto Mando dispuesto a terminar con lo que consideraron ambigüedades y contemplaciones de Ochoa Antich".
"Sin embargo frente al impulso de un movimiento alentado por el deterioro de opinión del sistema y el entusiasmo postulado como supuesto, aquello sólo habría prolongado la lucha, la habría hecho más cruenta pero no habría impedido el inevitable triunfo. A mí entender la falla estuvo fundamentalmente en la ausencia del levantamiento popular. La gente no estaba dispuesta a lanzarse a la calle sin más. Datos de encuestas realizados con anterioridad apuntaban a esa actitud. Una mayoría sustancial afirmaba que ante situaciones como las del 4F sencillamente no haría nada, algo así como un gigantesco quedarse a ver los toros desde la barrera, o en términos actuales, desde la televisión".
"Pero en esas encuestas parecía un porcentaje elevado, aunque no mayoritario, de quienes declaraban estar dispuestos a apoyar a los golpistas. Creo que en las primeras horas ese sector se movilizó en Caracas. Pienso al respecto que los reportajes de Radio Rumbos no eran una simple manipulación informativa. Sin embargo se necesitaba entre otras cosas galvanizar los pasivos y no se logró".
"Allí jugó un papel fundamental la presentación por TV de portavoces que suscitaban inquietantes asociaciones de violencia desatada -"hasta una botella sirve" decían - y de guerra social de manera que la televisión había sido conquistada pero por una vez se equivocó Mc Luhan, el medio solo no sólo es el mensaje, se necesita saber aprovecharlo".
"Tampoco debemos engañarnos románticamente sobre la repercusión de una movilización de calle más intensa y extensa, hacía falta además las notabilidades civiles que le dieran respetabilidad al movimiento, porque con todo un golpe no es una revolución. La puesta en escenario televisiva también en este aspecto debió tener una repercusión devastadora".

Las causas del fracaso del golpe del 27 las hemos dicho a lo largo de nuestros relatos, creyendo innecesario hacer una especie de lista. Hemos hecho también referencias de otros autores, y las haremos nuevamente, esta vez le corresponde a los análisis del ensayo del padre Arturo Sosa referente al 27 de noviembre.

"El golpe se decide respondiendo a la estrategia de chispa (llamando a través de la TV) -insurrección civil- desbordamiento de la policía, GN, que provoca la salida del Ejército -las FAN se voltean y apoyan la insurrección- instauración de la Junta Patriótica de Gobierno".

"Según el Gral. Visconti el plan había sido realizado por generales de las cuatro Fuerzas. Estaba previsto un traslado de tropas por vía aérea desde varios puntos del interior (Acarigua, Puerto Cabello, Guárico) a Caracas. De allí que un primer paso fuese tomar las bases aéreas tanto en Maracay, para enviar transporte, como en Caracas para recibir las tropas. Igualmente era necesaria la logística para trasladar desde La Carlota a todos los puntos previstos en la ciudad"

"Puede suponerse por tanto que la amplitud y diversidad de los implicados es muy grande, las cuatro Fuerzas militares, Policía Metropolitana y algunos Disip". "Sin embargo da la impresión de que no existe "unidad de mando" entre los grupos comprometidos en el golpe y se actúa en desorden, descordinación e incluso con rivalidades entre unos y otros; desde el mismo arranque observadores externos afirman que parece un movimiento anarquizado, es decir que no están desarrollando un mismo plan actuando cada uno por su cuenta".

Escaneado con CamScanner

"Una de las mayores interrogantes es el porqué el Ejército no participa, se pueden intentar algunas hipótesis":

"Los comandantes implicados observan que el plan no ha funcionado al ver en la TV a Chávez en lugar de los generales y almirantes, y se echan para atrás. La Aviación se adelanta a las operaciones previstas, por eso se quedan los C-130 esperando las tropas en Puerto Cabello, al aterrizar no las encuentran".

"Porque entraba en una fase del golpe que no llegó a darse, primero era la toma de la TV y el llamado a la insurrección civil, al momento en que saliera ésta el Ejército en lugar de salir a reprimir saldría a apoyar, como no se dio la insurrección ni la explosión social tampoco se dio la salida del Ejército, éste se iba a voltear cuando saliera y no salió".

"El golpe fracasa por motivos intrínsecos a la estrategia asumida y las características del movimiento cívico-militar que lo motoriza":

"Estaban seguidos bastante cerca por la inteligencia del gobierno"

"Fue un golpe caraqueño contra el poder central. ¿Qué hubiera pasado si triunfa y los gobiernos regionales y locales resuelven defender el sistema y resistir con apoyo de parte de las FAN y las policías locales?. Además en el interior las posibilidades de una extensa participación popular en una insurrección civil es todavía más difícil".

Comencemos por hablar de la planificación para el golpe: Todos los oficiales que comandaron la asonada son oficiales de escuela con estudios de Estado Mayor en su haber, incluso complementado en el exterior, de tal manera que sustentamos la teoría de que se hizo un estricto y detallado estudio de Estado Mayor que tomará en cuenta todas las variables e imponderables no dejando nada al azar, en consecuencia se generaría una orden o plan operacional que detallaría las acciones concretas, y así bajaría en la escala de mando hasta las unidades comprometidas, en cuyo caso podrían haber existido fallas de no haber sido supervisadas las órdenes operacionales elaboradas por las unidades individualmente, en general este detalle por costumbre o defecto no se advierte y se deja la responsabilidad al Comandante de Batallón, sin saber a ciencia cierta si éste es el mejor planificador que se desea.

Las planificaciones a escalones inferiores posiblemente no se supervisaron bajo la premisa de dar por supuesto que estaban bien elaboradas.

Un aspecto operacional faltante es el ensayo, imposible de hacer por las características propias de un intento de golpe.

La falta de tiempo hace imposible motivar a todos los oficiales y convencerlos plenamente de las razones del movimiento; como dijimos anteriormente el Movimiento Bolivariano tuvo años para lograr adeptos fieles, planificar e incluso efectuar una práctica (movimiento de los tanques año '88) en este caso se obedeció a razones más apremiantes en tiempo y situación, se trabajaba contra reloj.

La motivación de la tropa es importante, no se sabe a ciencia cierta si trabajaron en este sentido, pero como existe el mal sabor de presuntos soldados engañados en el intento del 4 de febrero, habría sido una piedra de tranca fundamental a la hora del rendimiento pleno y consagrado del soldado individual, demostrado está que no hay soldado más bravo e inexorable como el nuestro, si está convencido y liderado por su jefe.

La toma de los canales de televisión demuestra que sí hubo planificación exacta y detallada, brillante desde el punto de vista operacional, el logro de los técnicos en comunicaciones hicieron posible lo que no pudo ser en el primer intento del año '92.

Ahora bien, el triste trillado detalle de la imagen de tres personas con una pobre presentación y lenguaje aterrador, quienes lanzando incoherencias echa al traste el impecable esfuerzo, se comenta que no hubo infiltración de las agencias de inteligencia ni nada parecido, y si lo hubo fue una gran irresponsabilidad haber dejado que el intento de golpe tuviera tantas riendas. Nos parece que el deseo de protagonizar de grupúsculos de izquierda o de otro movimiento, nos señalan con diáfana claridad la rivalidad interna existente, impide la transmisión del video inicial, tal vez no le dieron la debida importancia a la llave que les daría el triunfo, es un hecho incuestionable que una grabación con buen trabajo de producción y postproducción habría realizado un efecto inverso al que produjo, era de suma importancia que la persona que apareciera en televisión tuviera imagen, presencia, capacidad de captación, modales y lenguajes agradables y sin el más mínimo atisbo de improvisación.

Una de las fallas estuvo en la indecisión y "arrepentimiento" de última hora de muchas unidades de tierra.

El factor sorpresa se pierde casi por completo puesto que había un reciente antecedente, esto fue en contra del movimiento insurgente, los organismos de seguridad afinan los oídos y mejoran su eficiencia, el ambiente de opinión y el ambiente social hacía previsible que otro suceso similar al del 4 de febrero estaba en camino, fue el golpe más anunciado de la Historia de Venezuela.

Una cosa es indiscutible, si el Ejército hubiera salido, no habría existido organismo de seguridad, llámese Guardia Nacional o Disip que hubiera detenido el triunfo golpista, tampoco hubieran detenido la inmensa mortandad que se presentaría.

El general Pérez Jiménez desde su exilio hace una observación acerca de que los militares venezolanos no están capacitados para dar ningún tipo de golpe; los tiempos son nuevos, son más numerosos los miembros de las fuerzas castrenses, en consecuencia y para lograr unidad de motivación, de acción y objetivos en un tipo de táctica tan anómala como lo es la de los golpes de Estado se requeriría de un oficial con un carisma excepcional.

Sigamos con la rendición de los almirantes: la doctora Dilia Parra, fiscal del Ministerio Público, se presenta, será la encargada de mediar entre Gruber y las fuerzas que rodean La Planicie, ya la turba enardecida estaba dispuesta a tomar el Parque y apoyar a los dirigentes del golpe, han sido persuadidos por el mismo Gruber de lo contrario, la 31º Brigada de Infan-

Escaneado con CamScanner

tería organiza un equipo magnitud pelotón de combate (un pelotón de Infantería más un pelotón de tanques Dragón 300) al mando del mayor Carlos Gutiérrez y rodea las instalaciones, el general Caballero es el encargado de tramitar las formalidades de la rendición, y así se hace.

Gruber y Cabrera son trasladados al Ministerio; el general Jiménez sólo desea hablar con Gruber, Gruber está en el despacho del Jefe de Estado Mayor Conjunto, no contesta ni una sola de las preguntas que se le hacen, al final se decide esperar hasta cuando los ánimos estuvieran menos caldeados; hablarían en la DIM.

OTRAS ACCIONES MENORES

Desde las 07:00 horas el May. (Ej.) Edgar Luna López, quien tiene a su disposición 8 sargentos de Tropa y 15 efectivos de la Escuela de Tropas Profesionales del Ejército de La Victoria, depone las armas en forma voluntaria en el puesto de la Guardia Nacional de Pardillal (estado Guárico), 91 fusiles, 10 pistolas gran potencia, 41 granadas antitanques, 41 antipersonal, 12 granadas de mortero 60, 31 granadas M26, 4.760 cartuchos calibre 7,62 y 6.775 cartuchos 9 mm, y otros equipos y materiales de guerra de tan extenso parque, son puestos a la disposición de la Sexta División de Infantería, dentro de la mayor calma y cordialidad.

En horas de la madrugada, aproximadamente a las 04:30 horas los tenientes (Ej.) Tang. Villarroel y López Rodríguez[477], pertenecientes al Cuartel Mariano Montilla (Escuela de Tropas Profesionales del Ejército) ubicado en La Victoria, estado Aragua, habían tomado con 50 efectivos militares el Comando de la Tercera Compañía Vial del Destacamento Nº 21, los efectivos fueron tomados por sorpresa, los presentes son encerrados tanto los oficiales como la tropa en la cocina, los hechos del día transcurren sin mayor efecto sobre los rebeldes, en horas de la tarde, al saberse derrotado el movimiento, deciden entregar pacíficamente las armas, el encargado de retomar las instalaciones es el mayor (Ej.) Arturo Clemente Arteaga, al mando de efectivos militares del Batallón de Paracaidistas del estado Aragua.

---

477 Existe la versión de los oficiales de la Guardia Nacional de esta unidad tomada, que los oficiales insurrectos del Cuartel Montilla, eran asiduos visitantes de la compañía vial, y llevaban muy buenas relaciones con sus efectivos, cuestión que tal vez les permite conocer de primera mano, los dispositivos de guardias, cantidad de efectivos, y facilitar su ingreso a la unidad sin ser molestados.

MANIFESTACIONES CIVILES DE LA ASONADA DEL 27 DE NOVIEMBRE

En las primeras horas de la mañana se producen disturbios, principalmente dirigidos a apoyar el movimiento de la tropa y los aviones, y producir un efecto adherente en el resto de la población; el primero se produce en San Antonio de los Altos, conformado por 30 personas; el mismo es hecho sin mayor impulso y se disuelve espontáneamente; 40 minutos más tarde se produce un enfrentamiento entre civiles y policías en la Avenida Baralt, con saldo de varios heridos; igual cosa sucede en el 23 de Enero, que pudiera ser el más peligroso, puesto que pretenden apoderarse del Parque del Museo Histórico Militar, cuestión que afortunadamente para todos no se materializó.

En La Pastora se inicia una especie de cacerolazo, no se producen enfrentamientos entre civiles y las fuerzas del orden, pero en Antímano, San Martín y la Yaguara hay saqueos. Es el problema de instigar a la masa inculta a apoyar estas acciones, porque previendo la impunidad que la confusión otorga, sacian sus deseos de rapiña, sus necesidades y sus conductas condicionadas por el consumismo que la propaganda diaria estimula, contar con las masas es un concepto que merece revisión; en Venezuela jamás han representado peso específico en la caída de un gobierno, ni siquiera en los hechos del 23 de enero de 1958, donde se pretendió hacer creer en una romántica gesta cívico-militar. Nuestras masas, así el sector político en esos arranques sentimentales de oratoria de cartilla la halaguen y prediquen lo contrario, son apáticas, ajenas a movimientos de masas, y sólo saldrán en estampida, o bien cuando el gobierno haya caído o se haya mantenido. Saldrán al saqueo, porque es el pan que los estimula; dos formas políticas de comportamiento clasifican a nuestras masas incultas, que es la mayoría: la primera es que son actoras pasivas en el proceso de transformación, y la segunda es que son activas en la consolidación, cuando están seguras de obtener beneficios directos.

Algunos de los principales actores de este movimiento, especialmente Chávez Frías y su dilecto amigo Douglas Bravo, tienen la concepción de que el fortalecer los movimientos armados con militares de ultraizquierda, y un virtual resurgimiento de estos bandoleros bajo el equivocado concepto de "guerrillas", aseguraría un apoyo popular. ¿Desde cuándo estos sectores han sido mayoría? En nuestro país, nunca. ¿Y desde cuando se aseguraría una gesta cívico-militar bajo el patrocinio de la izquierda? No encon-

Escaneado con CamScanner

tramos un solo nombre, una sola fecha, en la historia de nuestro país, en consecuencia es una falsa concepción de la sociedad venezolana.

Venezuela ha estado infestada de levantamientos, el pueblo convertido en soldado harapiento, reclutado a la fuerza, el pueblo a empellones se hizo soldado el pasado siglo, en este siglo simplemente no va.

"En el cuadro de una historia como la nuestra, que entre 1830 y 1903, Antonio Arráiz contó 166 alzamientos, golpes de Estado, enguerrillamientos, asonadas, revueltas, campañas militares con batallas sangrientas". Si a ello le sumamos las siete (7) intentonas de Arévalo Cedeño, las del general coreano Rafael Simón Urbina, las dos del almirante Román Chalbaud, el intento de la toma del Cuartel San Carlos, la huelga petrolera de 1937, el sargentazo en 1945, el golpe militar del 18 de octubre de 1945, los intentos de golpe que van de 1945 a 1947, el derrocamiento del presidente Gallegos el 24 de noviembre de 1948, el magnicidio del presidente teniente coronel Carlos Delgado Chalbaud un lunes 13 de noviembre de 1950, el golpe de Estado del coronel Pérez Jiménez en diciembre de 1952, el levantamiento de Hugo Trejo el 1 de enero de 1958, la huida del general de División Marcos Pérez Jiménez el 23 de enero de 1958, el alzamiento de julio de 1958, el del coronel Edito Ramírez el 7 de noviembre de ese mismo año, los movimientos guerrilleros de los años '60, el alzamiento de la Infantería de Marina en Puerto Cabello y Carúpano en 1962, los dos alzamientos del general de la Aviación Jesús María Castro León, el movimiento de los tanques hacia Miraflores en el año 1988, la revuelta popular del 27 de febrero de 1989, el alzamiento del 4 de febrero de 1992 y el alzamiento del 27 de noviembre de 1992, sólo por mencionar los principales, tendremos un total de 182 movimientos armados. Lo observable de estas cifras, que son aproximadas, es el hecho de que la constante para propiciar cambios políticos, económicos, sociales así como de actuantes, ha sido la fuerza, nos atrevemos a afirmar que esta actitud forma parte del pensar propio, desarrollado en nuestra herencia genética, trasladada de la carga psicopática y de deficiencias y alteraciones mentales de los 2.500 conquistadores que sembraron a punta de violaciones el vientre de las indias; no queremos decir con esto que el golpismo es una tara genética, más bien forma parte de una conducta global heredada de algún modo. Heredada de hombres violentos y levantiscos que desde los primeros tiempos asolaron a este país, éste es un país de vivaques, en el libro "Viajeros de Indias" de Francisco Herrera Luque, en la presentación hecha por Juan Liscano se destaca lo siguiente: "En efecto la vida de los pueblos latinoamericanos, hasta ayer, quizás todavía hoy, transcurre entre dilatados letargos y explosiones súbitas, resignación casi animal y repentino despertar homicida, se advierte en la obra de Francisco Herrera Luque esas características que el viaje alucinante de los conquistadores por paisajes de prodigio, cristalizan en una organización social sin movilidad alguna y en una constancia realmente desalentadora de defectos básicos y tendencias criminales"... "treinta años después de Gómez, Venezuela sin dejar de ser un país

atrasado se ha tornado en un país ansioso. De subdesarrollado pero coherente, ha continuando siendo retrasado y encima de eso torcido, de ignorante lúcido pasó a ignorante confuso, del letargo al insomnio, de una quietud silvestre a un malestar atenazante".

Los grupos de izquierda, incitadores de las masas, son radicales, por lo tanto exageradamente pontificadores en sus creencias, ello los hace minoría, recelosos, acomplejados, grupúsculos.

Como fuera, los disturbios continúan fácilmente controlables: en la Avenida Libertador se producen manifestaciones, son dispersadas rápidamente, ni siquiera hace falta órdenes expresas del Ministerio de la Defensa en prevísión de un efecto de chispa. El Valle y Pro-Patria, como siempre eternos manifestantes sea cual fuere el motivo, no pueden quedarse a la zaga de los hechos, algún ruido producen; en La Vega se queman algunos vehículos y se producen saqueos en porciones menores; en la Avenida Urdaneta, los manifestantes impiden el paso de los bomberos hacia Miraflores, pensaban que así Pérez saldría aunque fuera por el efecto de las llamas.

En la Plaza O`Leary, como a las 11:00 horas, 500 manifestantes marchan con cacerolas, en Los Teques trancan las vías de acceso, se reprimen. No se puede ser razonable ni condescendiente con quien no conoce de límites al concepto de democracia, que es el respeto al derecho ajeno, que significa no vulnerar los bienes tutelados bajo un concepto acomodado de libertad de expresión, las libertades terminan cuando usted viola los estatutos y principios que mantiene a la sociedad alejada del caos, de no ser así viviríamos en las cavernas bajo la ley del más fuerte.

En Santa María de Ipire y Trujillo hay manifestaciones, sin mayores consecuencias.

Bandera Roja, Tercer Camino, Venceremos y MBR-200, con sus planes particulares, con sus propias estrategias, con sus propias expectativas de reparto de poder, son los responsables del fracaso de la intentona, supuestamente son muy duchos en movilizar masas, en el uso de milicias urbanas, fueron inefectivos en ambas situaciones, de resultados penosos, era lógico que el movimiento fracasara.

EL GRUPO CETA DE LA POLICÍA METROPOLITANA SE INSUBORDINA

El inspector Freddy Bernal está involucrado en el movimiento, trasmite una arenga a los policías metropolitanos.

"Les habla el inspector Freddy Bernal, comandante del Grupo CETA, lo hago en nombre de la junta de reestructuración de la Policía y del Consejo

Escaneado con CamScanner

Nacional de Estado del MBR-200, no me dirijo al policía, lo hago al hombre que conserva en lo más profundo de su corazón y de su mente el sentimiento de ser venezolano".

Seguidamente Freddy Bernal hace un listado de justificaciones que lo llevan a levantarse contra el actual sistema de gobierno y pretende "salvar la Patria", sin importar el sacrificio de instituciones o personas y hace una advertencia a los que no sigan sus instrucciones:

"Todos aquellos que no cumplan las instrucciones, serán detenidos preventivamente y aquellos que se opongan serán considerados traidores a la Institución y a la Patria y se tomará por ello las medidas de emergencia que el momento requiera"[478].

El intento de insubordinación y control de la Comandancia General de la Policía Metropolitana no adquiere las proporciones necesarias para lograr tal fin, y es abortada desde el principio, 35 efectivos se llevan las armas, algunas fueron recuperadas, de otras hasta la fecha no se sabe de ellas.

EL CAOS EN EL RETEN DE CATIA

Motivo de ríos de tinta han sido los muertos producidos en lo sucesos del Retén de Catia, se afirma que fue una masacre ordenada por el gobierno. No rechazaremos el aserto, analicemos lo siguiente:

Estaban los internos en las celdas del Retén de Catia, si es que las tienen, en una revista a su interior verán que domina el imperio del desorden y abandono y que los edificios son controlados por bandas armadas que se hacen fuertes gracias a la droga que negocian; sigamos, están en su siempre ociosidad, saben que algo está por suceder porque eso lo sabía todo el mundo, de repente aparece Chávez en televisión afirmando que el gobierno había sido derrocado, es muy fácil enardecer a los reclusos por las más insignificantes cosas, visto el estado mental en que se encuentran, no tuvieron mejor válvula de escape e intentan una fuga en masa. Las garitas disparan contra los que intentan evadirse, se les acaba la munición, en el frenetismo alcanzado dan muerte a dos policías y toman sus armas, logran evadirse, en las primeras de cambio, treinta son los heridos, cuatro mueren, veinte se escapan, seis son recapturados.

478 Extractos de la proclama del inspector Freddy Bernal, Comandante del Grupo CETA de la Policía Metropolitana.

No fueron 300 los muertos, no fue una masacre ordenada por el gobierno, los reclusos, dados a ataques repentinos de violencia, tuvieron el elemento motivante y así lo hicieron, si intentaban escapar los policías estaban en la obligación de impedir su salida puesto que garantizar la permanencia física de los reclusos en el retén es su principal obligación, caso contrario, las penas están muy bien especificadas en el Código Penal vigente.

¿Cómo es el recluso nuestro?... ¿Es un manso hombre sufrido por el peso de los grillos?. No. Vaya usted a cualquier sitio de reclusión, verán a éstos en una grosera libertad, disfrutando algunos de privilegios escandalosos, como es el acceso a los anexos femeninos, entre y vea usted mismo; los días y años perdidos de muchos de ellos, que prefieren el no hacer nada y tampoco dejan que los que sí quieren intenten alguna actividad constructiva; los antivalores son cosa común en los recintos carcelarios, hay sus excepciones, pero la cultura carcelaria es distinta a como nosotros manejamos la visión de la vida; expertos en el teatro, pueden conmovernos, pero dicen una cosa y lo que hacen no se les parece en nada. ¿Qué fue el 27 de noviembre para ellos? Una oportunidad de obtener la libertad, más nada, para ellos no importa revolución, principios, etc., allí la persona se vuelve básicamente hacia un objetivo: su salida inmediata. Eso fue lo que vieron tintes lúgubres, parecidos a los pintados por varios autores en su época sobre La Bastilla, es idiota. La vida del recluso no es como la que entendemos nosotros, no pueden entonces hacerse opiniones con conceptos del hombre de la calle.

Traslado de cadáveres procedentes del retén de Catia el 27 de noviembre de 1992

EL DÍA DESPUÉS

A las 19:00 horas del 27, la intentona estaba controlada completamente. Gruber y Cabrera en la DIM, Chávez aún preso en Yare, Visconti volando

Escaneado con CamScanner

en territorio colombiano rumbo a Iquitos, Perú. El Presidente ha hablado varias veces a la nación, el Ministerio de la Defensa ha emitido sus propios comunicados, a pesar de que el día 28 no hubo alzamientos de unidades militares, sí hubo unos cuantos saqueos; las detenciones no cesan: periodistas, políticos, activistas de partidos de varias tendencias, militares retirados y activos, notables y no tan notables, algunos no pudieron ser identificados; sacerdotes, como el caso del padre Oscar Freites Mosquera, a quien se le encuentra propaganda del MBR-200, ¿qué hacía este cordero del Señor con libelos y demás material?... ¿Secreto de confesión?, como lo diría el capitán (Av.) Castor Leonardo Lucero Lutenko, oficial efectivo que estudia para sacerdote, y que es dado de baja por tener conocimiento de la intentona, el mismo alega "secreto de confesión"; es dado de baja porque se juzgó al militar, no al cura, además, para nosotros es novedoso que un militar tenga facultades ministeriales, como es la de la confesión. Muchas personas importantes de nuestra sociedad abogaron a su favor.

Ahora bien, qué más pudiéramos decir, añadir la lista aquí es volver a lo mismo, porque ya hemos señalado algunos de los culpables.

Dos contralmirantes, 1 general de la Aviación Militar, 4 coroneles, 1 capitán de Navío, 17 tenientes coroneles, 1 capitán de fragata, 21 mayores, 5 capitanes de Corbeta, 24 capitanes, 53 tenientes, dos tenientes de Fragata. 4 subtenientes, total 133 oficiales, 29 suboficiales, 21 sargentos de Tropa y 34 civiles[479], son llevados al Consejo de Guerra Accidental; el Consejo se instala en el acto mediante el Decreto Nº 2.669 publicado en Gaceta Oficial Extraordinaria Nº 4.496 del 28 de noviembre de 1992 y aprobado en Consejo de Ministros, se ordena el procedimiento extraordinario, de conformidad con lo establecido en el artículo 240 de la Constitución Nacional y los artículos 353 al 382, Capítulo I, Título VIII, de los Procedimientos Extraordinarios, del Código de Justicia Militar vigente, por los delitos de rebelión; la confirmación de 3 oficiales fallecidos, 5 heridos, 2 cadetes heridos, 1 suboficial fallecido, 4 heridos, 8 sargentos de Tropa muertos, 14 heridos, 13 soldados muertos y 37 heridos, son otras razones para establecer el Consejo de Guerra Accidental, como también lo fueron los

479 Entre los civiles que son llevados a Consejo de Guerra están: Ivo Rafael Rodríguez Escudero, Ángel Ramón Lira Guzmán, Jimmy Guillermo López Colina, Alexis José Campos Lovera, Carlos Roberto Gómez Castro, Aníbal José Martínez Clemente, Horacio Leonardo Castro, Cleven Rafael Escalona Clemente, Noé Antonio Acosta Olivares, Jorge Segundo Quintero, Jacinto Tudare Díaz, Alexis Antonio Bracho Duarte, Orlando José Acosta, José Luis Barboza Medina, Eloy Enrique Quintero, Francisco Luna Boada, Ubencio José Cumare, Gilberto Guerrero Mejías, César Eduardo Pérez Márquez, Luis Miguel Benavente Ramos, Teófilo Rudit Varela Salas, Jesús Gilberto Morales Suárez, Raúl Antonio Varela Marín, Nelson Viana, Pedro Celestino Véliz Acuña, Edgar José Maestre Rojas, Rafael Antonio Castillo Alvarez, Manuel Quijada González, Joel Antonio Zacarías Avila, Luis Roberto Rodríguez, Luis Guillermo García Hinojoza, José Antonio Cova Padrón, Carlos José Fermín y Douglas Ignacio Bravo Mora.

308 civiles muertos, 951 heridos y 1.458 desaparecidos, solamente en la ciudad capital.

Los civiles no van a escapar a la mano de justicia militar: 20 ciudadanos por los sucesos del Canal 8, 5 por la toma de la antena de Los Mecedores, 7 por los sucesos de La Peñita, 8 por su participación en la toma y defensa de La Carlota, 4 por conformar la parte planificadora, muchos de los civiles participantes en la toma de la Base Aérea El Libertador y de la Base Sucre. Los disturbios callejeros promovidos organizadamente, por provocadores de oficio no lograron su propósito; sus líderes no fueron buscados puesto que no tenían rostro, los barrios fueron muy buena concha o escondrijo para ellos.

LAS REQUISAS A "YARE" Y AL BATALLÓN DE POLICÍA MILITAR "LINO DE CLEMENTE"

Existían evidencias antes de los acontecimientos del 27 de que los líderes de ambos movimientos tenían comunicación, que en efecto había existido un intento de trabajo coordinado, los mismos contactos civiles, los mismos perros de guerra, los mismos periodistas, los mismo clérigos, emisarios de Yare, los mismos políticos, los mismos notables.

El día 18 de octubre, ante la evidencia de que algo nuevo estaba en puertas, el Ministro de la Defensa ordena una requisa a Yare con una orden clara: confiscar material clasificado, así como de tenencia prohibida a los procesados militares, como son videos, grabadoras, minigrabadores, material o propaganda subversiva, etc.

A tal efecto se designa al Jefe del Estado Mayor de la Tercera División de Infantería del Ejército, general de Brigada León Horacio Muñoz para supervisar una orden expresa del Ministro.

Y así sucede, fiscales militares, jueces y otros oficiales, son comisionados para la requisa, que como tal estaba bajo parámetros muy especiales, especificados en la Ley de Régimen Penitenciario y Reglamentos de Internados Judiciales.

La requisa es grabada, primeramente observamos que todos los oficiales se reúnen en círculo: Chávez con las manos sobre las rodillas con los codos hacia afuera, Arias Cárdenas preocupantemente callado, da la sensación del poder detrás del poder; Chávez hace una serie de exposiciones ante el General -inexpresivo y con gafas negras- explica los motivos de la insurgencia, hace un pequeño recorrido anecdótico, será una de las pocas veces que le veremos hablando en lenguaje cuartelero, soez y directo, no

Escaneado con CamScanner

es el Chávez de José Vicente Rangel, se presenta como lo que fue en su tiempo: oficial Comandante de tropa. No estamos criticando esto, pero ese es el verdadero Chávez, no el sobreactuado charlante de los videos prohibidos. Llama la atención una cosa en la primera fase de la requisa y es que Chávez anuncia otro intento: "Aquí va a suceder algo, eso, no lo para nadie"; esto no lo compromete ni lo exculpa al momento, luego del 27 sí lo inculpa, luego hablan otros oficiales: Acosta Chirinos, Blanco La Cruz, y así sucesivamente.

El Gral. Horacio Muñoz León de lentes oscuros, oye los discursos del Tcnel. Hugo Chávez y de todos los oficiales detenidos en Yare. No cumple con las instrucciones recibidas

Chávez dice lo que se pueden llevar en la requisa y lo que no se le va a entregar a la comisión, pocas cosas son las confiscadas, pocos son los documentos revisados; había documentos que pudieron haber precisado mejor a los autores y fechas del golpe, nos atrevemos a afirmar que si León Horacio Muñoz hace el trabajo ordenado debidamente y no entra en un conflicto como el de quien siembra algo para mañana, quién sabe -a lo mejor Chávez "se hace con el coroto" y es conveniente estar bien con él, por si acaso-, o tal vez es el carácter propio del General: endeble, timorato, incapaz.

Se produce la requisa entre una gran familiaridad, cosa muy mala este acto colectivo, vemos al general Muñoz recostado de una litera diciendo: "Tómenme varias tomas, para que no vaya a decir el Ministro que no pasé revista, que eché el carro" (sic) y así termina la requisa.

Al ver los términos impropios, el anormal procedimiento usado para la revista, la negligencia en la búsqueda de información, la blandenguería con que se actúa, la excesiva familiaridad con los procesados, que es entendible por un lado, pero por el otro lado se debe entender que priva el compromiso disciplinario, no de afectos. Y la tremenda falta de respeto del

general Muñoz;[480] no había remedio, no quedó otro recurso que ordenarle al Comandante del Ejército la destitución inmediata del "General"; fuera de su cargo, que lo mandara a su casa, a comandar cocinas, como quisieran, pero no se le quería desempeñando un cargo tan sensible que no correspondía a tan angosta mente.

Si la requisa de Yare a los comandantes de febrero se realiza bajo los preceptos de obediencia y cumplimiento de las tareas asignadas, el golpe del 27 hubiera sido abortado. He aquí las tremendas consecuencias, resultado de la negligencia de una persona. Para cuando se ordena una nueva requisa, ya era muy tarde.

El 29 de noviembre, y puesto que a la tercera va la vencida, se ordena una segunda requisa, ésta sí es contundente, no vejatoria, enérgica, sin pisotear los más elementales derechos de los reclusos.

La cantidad de documentos es tedioso mencionarlos, pensamientos, ideologías, cartas con diversos destinatarios, direcciones varias llaman curiosamente la atención, van desde el ex edecán del presidente Delgado Chalbaud, C.N. Carlos Bacalao Lara, pasando por el general Santeliz Ruiz, Santiago Ramírez Rojas, recorriendo a Manuel Vadell, Müller Rojas y terminando con Pedro Troconis.

¿Por qué se pudo evitar el golpe?

---

480 Varias declaraciones informativas de efectivos participantes en la toma del Cuartel Tomás Montilla de La Victoria, aseguran haber visto al general León Horacio Muñoz vestido de camuflado conversando con el mayor (Ej.) Héctor Lugo López, oficial comandante de la insurrección de esa Unidad, a las 05:00 horas, veamos algunas referencias.

1"El Coronel (Ej.) Carlos Rafael Espinoza , Director de la Escuela de Tropas Profesionales del Ejército, pasó la novedad al Comando Superior, en el sentido de que en la madrugada del día 27NOV92, el alumno Juan Leonardo Hernández Reyes, observó al general (Ej.) León Horacio Muñoz, uniformado de campaña, hablando con el mayor Edgar Lugo López.

2) El MT2 (Ej.) Marco Antonio Terán Briceño, plaza de la Escuela de Tropas Profesionales del Ejército, rindió declaración el día 30NOV92 en la sede de la DIM donde afirmó haber visto a las 15:30 horas del 26NOV92 al general (Ej.) León Horacio Muñoz conversando con el mayor Edgar Lugo López."

3) Extracto de la declaración informativa del C/1. Iván Hernández Reyes sobre los hechos del día 27: "Yo estaba durmiendo en la Cuadra de la Escuela, como a las cuatro de la mañana entró el cabo primero Veloz Valera junto al teniente Tang Villanueva, despertó a todo el mundo, dijo: "levantarse todos", nos paramos, yo pregunté qué pasa y me dijo: "fuera al Parque que hay disturbios", todos los que nos levantamos fuimos, al Parque agarramos el armamento (el que estaba entregando armamento era el teniente Tang) yo le pregunté, ¿que pasa? él mismo me dijo "hay peos en la calle, vas a formación", fuimos a formación y nos entregó a cada uno dos granadas, después me dijo que fuera a prestar seguridad en el puesto Nº 1, cuando salí observé que en el puesto ocho se encontraba el general León Horacio Muñoz hablando con el mayor Edgar Lugo López" .

Escaneado con CamScanner

• Es incautado un documento de proclama del gobierno Bolivariano -¿Qué pensaría Gruber de esto?- el cual iba a ser leído el 27 de noviembre por el Tcnel. Hugo Chávez Frías, y en el dorso aparece la siguiente inscripción:

Aviación: Gral. Visconti Osorio.
Armada: C/A Hernán Gruber Odremán.
Gral. Santiago Ramírez.
Gral. Betancourt Contreras.

• Con estos nombres en la mano, si León Horacio Muñoz cumple la misión debidamente, habría habido tiempo suficiente para arrestar preventivamente a Gruber, a Visconti y al resto de los generales nombrados, habría dado tiempo para otra requisa y la asonada hubiera sido abortada.

Habría que preguntarle al almirante Gruber si estaba enterado de otra de las de Chávez: el famoso gobierno Bolivariano. Hasta el día 26 Gruber tenía entendido que Chávez saldría posteriormente al establecimiento del nuevo régimen y que se subordinaría al Movimiento 5 de Julio.

Es incautada otra carta, sin firma, que en términos jurídicos es irrelevante por no haber sido rubricada, pero que corrobora lo que hemos venido sosteniendo, el documento es un ofrecimiento de armas y municiones de Tercer Camino, Bandera Roja y Venceremos.

Tres mapas y calcos del municipio Lander, estado Miranda, una pistola 7.65, un gas inmovilizador, un busca persona y un sin fin de cartas serán decomisadas en la Cárcel de Yare.

Cuatro días después de la requisa a Yare, el 3 de diciembre, le toca el turno al Batallón Lino de Clemente en Fuerte Tiuna, quien también alberga procesados militares, el material de guerra incautado es alarmante, si bien la requisa a Yare fue pródiga en información comprometedora, ésta lo es en los términos descritos. Los procesados Oscar Carrizales, Florencio Porras, Eduardo Chacón, José Félix Alvarez Tineo, Vicente Lugo Salas, José Abad Perdomo, Pedro Quiaro Jiménez, guardaban en sus celdas dos tacos de TNT de media libra cada uno, cuatro kilos de composición C4 (cantidad suficiente para voladuras de consideración a puertas, ventanas, rejas, paredes u otra aplicación que se les hubiera ocurrido), fulminantes eléctricos (10 cajas), mecha lenta, granadas fragmentarias, chaleco antibalas, varias cajas de cartuchos calibre 9 mm, 16 calibre 38, 1 electroshock, 1 pistola Beretta 9mm, 1 cuchillo doble hoja, algunos de estos materiales estaban en otras áreas comunes de uso exclusivo de los internos; única forma de ingreso: componendas con el servicio de custodia.

Todo esto nos permite concluir que los procesados por el 4 de febrero esperaban el próximo golpe, estaban preparados y no esperaban ser rescatados, lo harían por su cuenta y riesgo ¿Cómo hubiera controlado la Junta Cívico Militar a estos oficiales en la euforia de la salida?... ¿Cómo hubieran controlado Gruber, Cabrera y Visconti a un Chávez dando más declaraciones de las que puede su capacidad, proclamando a su movimiento, si sabemos que los almirantes pretendían no utilizar el nombre del MBR-200

sino manifestar una tendencia militar clásica, sin acotaciones de corte político?... ¿Chávez iba a aceptar una posición subordinada, vista la popularidad que le rodeaba? . ¿Chávez, Arias, Acosta y los demás hubieran vuelto a los cuarteles a sus antiguos cargos, a seguir la rutina cuartelera donde el anonimato y la monotonía de la bota opaca?

En otra forma de aplicación del concepto son requisadas la universidades, específicamente la de Carabobo, extensión Aragua; Valencia no se pudo, la razón sencilla: el Gobernador vino a Caracas y habló con el Ministro de Relaciones Interiores y le manifestó que las elecciones estaban próximas y esa requisa podía afectar su reelección, ¿cómo les parece? Un conflicto donde está en peligro la seguridad del Estado y se sigue jugando con la demagogia, con la mentira, con el pueblo; el resultado de esas requisas ya lo hemos mencionado. Hay que reflexionar profundamente sobre ello ¿Qué hace un grupo de universitarios con tal cantidad de fusiles de las Fuerzas Armadas, como no sea para acciones delictivas o desestabilizadoras?

¿Y AHORA QUÉ?

1) Hernán Evencio Gruber Odremán, venezolano, de 52 años de edad, de estado civil casado, cédula de identidad número 777.572, militar en servicio activo con el grado de Contralmirante, condenado a sufrir pena de 27 años y 6 meses de presidio y a las accesorias de la ley, como reo del delito de Rebelión Militar, previsto en el artículo 476, ordinal 1º del Código de Justicia Militar, sancionado conforme a los artículos 479 y 477 ordinal 1º ejusdem.

2) Luis Enrique Cabrera Aguirre, venezolano, de 50 años de edad, de estado civil casado, cédula V.- 02.075.512 militar en servicio activo con el grado de Contralmirante, condenado a sufrir pena de 27 años y 6 meses de presidio y a las accesorias de la ley, como reo del delito de Rebelión Militar, previsto en el artículo 476, ordinal 1º del Código de Justicia Militar, sancionado conforme a los artículos 479 y 477 ordinal 1º ejusdem.

3) Jacinto Colmenares Morales, venezolano, de 48 años de edad, de estado civil casado, cédula V.- 03.073.681 militar en servicio activo con el grado de Coronel del Ejército, condenado a sufrir pena de 22 años de presidio y a las accesorias de la ley, como reo del delito de Rebelión Militar, previsto en el artículo 476, ordinal 1º del Código de Justicia Militar, sancionado conforme a los artículos 479 y 477 ordinal 2º ejusdem.

3) Ramón Emilio Rodríguez Chacín, venezolano, de 43 años de edad, de estado civil casado, cédula V.- 03.169.119 militar en servicio activo con

Escaneado con CamScanner

el grado de Capitán de Navío, condenado a sufrir pena de 27 años y 6 meses de presidio y a las accesorias de la ley, como reo del delito de Rebelión Militar, previsto en el artículo 476, ordinal 1º del Código de Justicia Militar, sancionado conforme a los artículos 479 y 477 ordinal 1º ejusdem.

4) Jorge Wilfredo Garrido Martínez, venezolano, de 42 años de edad, de estado civil casado, cédula V.- 642.495 militar en servicio activo con el grado de Coronel de las Fuerzas Aéreas, condenado a sufrir pena de 27 años y 6 meses de presidio y a las accesorias de la ley, como reo del delito de Rebelión Militar, previsto en el artículo 476, ordinal 1º del Código de Justicia Militar, sancionado conforme a los artículos 479 y 477 ordinal 1º ejusdem.

5) Luis Guillermo Pineda Castellano, venezolano, de 39 años de edad, de estado civil casado, cédula V.- 03.959.142, militar en servicio activo con el grado de Teniente Coronel del Ejército, condenado a sufrir pena de 22 años de presidio y a las accesorias de la ley, como reo del delito de Rebelión Militar en el grado de adherente, previsto en el artículo 476, ordinal 1º del Código de Justicia Militar, sancionado conforme a los artículos 479 y 477 ordinal 2º ejusdem.

6) Luis Armando Madrid Bustamante, venezolano, de 37 años de edad, de estado civil divorciado, cédula V.- 02.813.980, militar en situación de retiro con el grado de Teniente Coronel del Ejército, condenado a sufrir pena de 22 años de presidio y a las accesorias de la ley, como reo del delito de Rebelión Militar en el grado de adherente, previsto en el artículo 476, ordinal 1º del Código de Justicia Militar, sancionado conforme a los artículos 479 y 477 ordinal 2º ejusdem.

7) Carlos José Reyes Rodríguez, venezolano, de 40 años de edad, de estado civil casado, cédula V.- 04.046.288, militar en servicio activo con el grado de Capitán de Fragata, condenado a sufrir pena de 22 años de presidio y a las accesorias de la ley, como reo del delito de Rebelión Militar en el grado de adherente, previsto en el artículo 476, ordinal 1º del Código de Justicia Militar, sancionado conforme a los artículos 479 y 477 ordinal 2º ejusdem.

8) Juan Jesús Aguiar; venezolano, de 36 años de edad, de estado civil casado, cédula V.- 03.726.476 militar en servicio activo con el grado de Teniente Coronel de las Fuerzas Aéreas, condenado a sufrir pena de 22 años de presidio y a las accesorias de la ley, como reo del delito de Rebelión Militar en el grado de adherente, previsto en el artículo 476, ordinal 1º del Código de Justicia Militar, sancionado conforme a los artículos 479 y 477 ordinal 2º ejusdem.

9) Wilmer Alfredo Castro Soteldo, venezolano, de 36 años de edad, de estado civil casado, cédula V.- 04.200.843 militar en servicio activo con el grado de Teniente Coronel de las Fuerzas Aéreas, condenado a sufrir pena

de 27 años y 6 meses de presidio y a las accesorias de la ley, como reo del delito de Rebelión Militar, previsto en el artículo 476, ordinal 1º del Código de Justicia Militar, sancionado conforme a los artículos 479 y 477 ordinal 1º ejusdem.

10) Willian Ramón Fariñas, venezolano, de 37 años de edad, de estado civil casado, cédula V.- 04.012.512 militar en servicio activo con el grado de Teniente Coronel de las Fuerzas Aéreas, condenado a sufrir pena de 27 años y 6 meses de presidio y a las accesorias de la ley, como reo del delito de Rebelión Militar, previsto en el artículo 476, ordinal 1º del Código de Justicia Militar, sancionado conforme a los artículos 479 y 477 ordinal 1º ejusdem.

11) Ricardo Delon Romana, venezolano, de 37 años de edad, de estado civil casado, cédula V.- 03.989.938 militar en servicio activo con el grado de Teniente Coronel de las Fuerzas Aéreas, condenado a sufrir pena de 27 años y 6 meses de presidio y a las accesorias de la ley, como reo del delito de Rebelión Militar, previsto en el artículo 476, ordinal 1º del Código de Justicia Militar, sancionado conforme a los artículos 479 y 477 ordinal 1º ejusdem.

12) Luis Reyes Reyes, venezolano, de 40 años de edad, de estado civil casado, cédula V.- 04.261.791 militar en servicio activo con el grado de Teniente Coronel de las Fuerzas Aéreas, condenado a sufrir pena de 22 años de presidio y a las accesorias de la ley, como reo del delito de Rebelión Militar en el grado de adherente, previsto en el artículo 476, ordinal 1º del Código de Justicia Militar, sancionado conforme a los artículos 479 y 477 ordinal 2º ejusdem.

13) Dalmiro Pastor Meléndez, venezolano, de 45 años de edad, de estado civil casado, cédula V.- 03.860.870 militar en servicio activo con el grado de Teniente Coronel de las Fuerzas Aéreas, condenado a sufrir pena de 22 años de presidio y a las accesorias de la ley, como reo del delito de Rebelión Militar en el grado de adherente, previsto en el artículo 476, ordinal 1º del Código de Justicia Militar, sancionado conforme a los artículos 479 y 477 ordinal 2º ejusdem.

14) Edgar Lugo López, venezolano, de 39 años de edad, de estado civil soltero, cédula V.- 02.521.502 militar en servicio activo con el grado de Mayor del Ejército, condenado a sufrir pena de 27 años y 6 meses de presidio y a las accesorias de la ley, como reo del delito de Rebelión Militar, previsto en el artículo 476, ordinal 1º del Código de Justicia Militar, sancionado conforme a los artículos 479 y 477 ordinal 1º ejusdem.

15) Marisela Arévalo Rauseo, venezolana, de 44 años de edad, de estado civil soltera, cédula V.- 03.399.149 militar en servicio activo con el grado de Mayor de las Fuerzas Aéreas, condenada a sufrir pena de 22 años de presidio y a las accesorias de la ley, como reo del delito de Rebelión

Escaneado con CamScanner

Militar en el grado de adherente, previsto en el artículo 476, ordinal 1º del Código de Justicia Militar, sancionado conforme a los artículos 479 y 477 ordinal 2º ejusdem.

16) Jesús Ibarra Delgado, venezolano, de 35 años de edad, de estado civil soltero, cédula V.- 02.764.941 militar en servicio activo con el grado de Mayor de las Fuerzas Aéreas, condenado a sufrir pena de 22 años de presidio y a las accesorias de la ley, como reo del delito de Rebelión Militar en el grado de adherente, previsto en el artículo 476, ordinal 1º del Código de Justicia Militar, sancionado conforme a los artículos 479 y 477 ordinal 2º ejusdem.

17) Hiram Pérez Santaella, venezolano, de 35 años de edad, de estado civil soltero, cédula V.- 04.391.126 militar en servicio activo con el grado de Mayor de las Fuerzas Aéreas, condenada a sufrir pena de 22 años de presidio y a las accesorias de la ley, como reo del delito de Rebelión Militar en el grado de adherente, previsto en el artículo 476, ordinal 1º del Código de Justicia Militar, sancionado conforme a los artículos 479 y 477 ordinal 2º ejusdem.

18) Carlos Salima Colima, venezolano, de 38 años de edad, de estado civil soltero, cédula V.- 04.176.869 militar en servicio activo con el grado de Mayor de la Guardia Nacional, condenado a sufrir pena de 27 años y 6 meses de presidio y a las accesorias de la ley, como reo del delito de Rebelión Militar, previsto en el artículo 476, ordinal 1º del Código de Justicia Militar, sancionado conforme a los artículos 479 y 477 ordinal 1º ejusdem.

19) José Gregorio Valera Rumbos, venezolano, de 33 años de edad, de estado civil soltero, cédula V.- 05.606.669 militar en servicio activo con el grado de Capitán del Ejército, condenado a sufrir pena de 22 años de presidio y a las accesorias de la ley, como reo del delito de Rebelión Militar en el grado de adherente, previsto en el artículo 476, ordinal 1º del Código de Justicia Militar, sancionado conforme a los artículos 479 y 477 ordinal 2º ejusdem.

20) Oswaldo Espinoza Wasner, venezolano, de 32 años de edad, de estado civil soltero, cédula V.- 07.514.423 militar en servicio activo con el grado de Capitán de las Fuerzas Aéreas, condenado a sufrir pena de 22 años de presidio y a las accesorias de la ley, como reo del delito de Rebelión Militar en el grado de adherente, previsto en el artículo 476, ordinal 1º del Código de Justicia Militar, sancionado conforme a los artículos 479 y 477 ordinal 2º ejusdem.

21) Leonardo Frank Ovalles Pablo, venezolano, de 32 años de edad, de estado civil soltero, cédula V.- 05.568.267 militar en servicio activo con el grado de Capitán de las Fuerzas Aéreas, condenado a sufrir pena de 22 años de presidio y a las accesorias de la ley, como reo del delito de Rebelión Militar en el grado de adherente, previsto en el artículo 476, ordinal 1º del Código de Justicia Militar, sancionado conforme a los artículos 479 y 477 ordinal 2º ejusdem.

22) Luis Alberto Plaza Paz, venezolano, de 31 años de edad, de estado civil soltero, cédula V.- 07.714.612 militar en servicio activo con el grado de Capitán de las Fuerzas Aéreas, condenado a sufrir pena de 22 años de presidio y a las accesorias de la ley, como reo del delito de Rebelión Militar en el grado de adherente, previsto en el artículo 476, ordinal 1º del Código de Justicia Militar, sancionado conforme a los artículos 479 y 477 ordinal 2º ejusdem.

23) Eliecer Otaiza Castillo, venezolano, de 27 años de edad, de estado civil soltero, cédula V.- 07.083.863 militar en servicio activo con el grado de Teniente del Ejército condenado a sufrir pena de 22 años de presidio y a las accesorias de la ley, como reo del delito de Rebelión Militar en el grado de adherente, previsto en el artículo 476, ordinal 1º del Código de Justicia Militar, sancionado conforme a los artículos 479 y 477 ordinal 2º ejusdem.

24) Arnes Estevenson Chacón Escamillo, venezolano, de 32 años de edad, de estado civil soltero, cédula V.- 05.973.529 militar en situación de retiro con el grado de Teniente de Fragata, condenado a sufrir pena de 22 años de presidio y a las accesorias de la ley, como reo del delito de Rebelión Militar en el grado de adherente, previsto en el artículo 476, ordinal 1º del Código de Justicia Militar, sancionado conforme a los artículos 479 y 477 ordinal 2º ejusdem.

25) Ciudadano Douglas Ignacio Bravo Mora, venezolano, mayor de edad, de estado civil casado, cédula 923.235, condenado a sufrir pena de seis años y 4 meses de presidio y a las accesorias de la Ley como reo del delito de instigación a la Rebelión previsto en el artículo 476, ordinal 1º en relación con el artículo 486 del Código de Justicia Militar, sancionado conforme a los artículos 481 en concordancia con el 487 ejusdem.

26) Ciudadano Jesús María López, venezolano, mayor de edad, de estado civil casado, cédula 5.464.187, condenado a sufrir pena de 14 años y 8 meses de presidio y a las accesorias de la Ley como reo del delito de Rebelión Militar en el grado de adherente, previsto en el artículo 476, ordinal 1º del código de Justicia Militar , sancionado conforme del Código de Justicia Militar, sancionado conforme a los artículos 486, ordinal 1º y 487 ejusdem.

26) Ciudadano Eduardo José Garrido, venezolano, mayor de edad, de estado civil casado, cédula 6.430.124, condenado a sufrir pena de 14 años y 8 meses de presidio y a las accesorias de la Ley como reo del delito de Rebelión Militar en el grado de adherente, previsto en el artículo 476, ordinal 1º del código de Justicia Militar , sancionado conforme del Código de Justicia Militar, sancionado conforme a los artículos 486, ordinal 1º y 487 ejusdem.

Escaneado con CamScanner

27) José Baltazar Nelo Lozano, venezolano, mayor de edad, de estado civil soltero, cédula V.- 07.408.146 militar en servicio activo con el grado de Teniente de las Fuerzas Aéreas, condenado a sufrir pena de 22 años de presidio y a las accesorias de la ley, como reo del delito de Rebelión Militar en el grado de adherente, previsto en el artículo 476, ordinal 1º del Código de Justicia Militar, sancionado conforme a los artículos 479 y 477 ordinal 2º ejusdem.

22) Omar Balda Zavarce, venezolano, de 31 años de edad, de estado civil soltero, cédula V.- 03.483.428 militar en servicio activo con el grado de Maestro Técnico de Primera del Ejército, condenado a sufrir pena de 22 años de presidio y a las accesorias de la ley, como reo del delito de Rebelión Militar en el grado de adherente, previsto en el artículo 476, ordinal 1º del Código de Justicia Militar, sancionado conforme a los artículos 479 y 477 ordinal 2º ejusdem.

Las anteriores referencias condenatorias son un muestreo de las sanciones impartidas por el Tribunal de Guerra Accidental que juzgó los delitos de Rebelión e Instigación a Rebelión. En la primera etapa son dictados 191 autos de detención; posteriormente el Consejo de Guerra condena a 2 contralmirantes, 1 capitán de Navío, 2 coroneles, 13 tenientes coroneles, 2 tenientes coroneles retirados, un capitán de Fragata, 13 mayores, un capitán de Corbeta, 12 capitanes, 24 tenientes, 1 teniente de Fragata retirado, 2 subtenientes, 12 suboficiales y 14 civiles, entre todos, suman un total de 2.082 años de presidio, excluyendo a los oficiales que huyen al Perú, que no pueden ser juzgados en ausencia y que de hecho jamás lo fueron, al mismo tiempo son absueltos 1 teniente coronel, 1 capitán, 1 teniente, 8 suboficiales, 20 sargentos de Tropa, un distinguido de Tropa, 4 capitanes de Corbeta, 4 suboficiales de la misma Fuerza; por la Fuerza Aérea: 1 mayor, 8 tenientes, un aerotécnico; por la Guardia Nacional: 1 teniente coronel, 1 mayor, 5 sargentos, y 40 civiles.

El Decreto 2.669 del 28 de noviembre de 1992 ordena la formación del Consejo de Guerra Accidental, los lapsos procesales, las peticiones condenatorias de la Fiscalía, las consultas previas, absolutamente todo fue cumplido según lo establecido en el Código de Justicia Militar; ahora bien, el Decreto es anulado, la Corte ordena reponer la Causa a su estado original y comenzar las actuaciones dentro de tribunales militares ordinarios, no sometidos a ningún estado de excepción. Juzgar a los magistrados de la Corte sería complejo, pues entre ellos existen verdaderos constitucionalistas, otros no tanto, hombres con aspiraciones políticas, cuya debilidad existencial viene de la mano con sus deseos personales, hoy sabemos que al menos uno ya ha demostrado el porqué de ciertas actuaciones, el porqué de ciertos "antejuicios" y tal vez el porqué de tal reposición, pero no vale la pena detenerse en un hombre, que al fin y al cabo, su tiempo y su momento histórico, afortunadamente, para el país terminaron, este "eminente jurista" pasará a la historia como el émulo del "Prócer" de la independencia Gran Colombiana General Francisco de Paula Santander quien se hizo llamar "El Hombre de las Leyes", y de quién Laureano Gómez, político, ex Presidente colombiano, en su libro "El Final de la Grandeza", afirma: "El hombre de las leyes no conocía ninguna cuando quería satisfacer rencores y agravios, eliminar émulos y asegurar su predominio personal y el de su círculo, despedazando la patria para lograrlo sobre una parte de ella"[481].

FIN DE JORNADA

Y así llegamos al fin de la jornada, con la tristeza de ver que nuestra historia es la misma de "Caín matando a Abel", nos encontramos con la pobre realidad de que la única guerra que tal vez valió la pena pelear fue la Guerra de Independencia, todas las otras luchas que hemos tenido incluyendo la Guerra Federal, han sido guerras fratricidas sin un objetivo importante que buscar, nos hemos matado unos contra otros, hermanos contra hermanos, por el solo motivo de conquistar el poder, no se trata de imponer una ideología, no es una lucha por conquistar o defender un territorio, no es una lucha cultural o religiosa, es una lucha donde lo único que importa, lo único que interesa es la toma del poder y la permanencia a como dé lugar en él.

En el siglo pasado y principios de este fueron los caudillos los encargados de dirigir estas luchas; en la segunda mitad del siglo XX son los partidos políticos los que se encargan de llenar el vacío dejado por los caudillos; salimos de las dictaduras de los caudillos y caímos en las dictaduras de los partidos; nuestra democracia es una democracia limitada, parcial, castrada, nos movemos entre el autoritarismo y la anarquía, no hemos entendido lo que es una verdadera democracia.

Tal vez en estos últimos años el Presidente que mejor entendió la democracia fue el presidente Raúl Leoni. Gobernó con humildad, con ecuanimidad, sencillez y firmeza, se nos parece mucho al gobierno del general Medina; en verdad el Dr. Raúl Leoni fue un buen Presidente.

Y así, entre golpes y alzamientos, destitución de un Presidente, discursos llenos de calor y apoyo a los insurgentes convertidos en héroes por la manipulación de la opinión pública, sin medir las verdaderas consecuencias -no analizadas aún- de estos actos, que tal vez, en un pasado lejano, llenaron o cumplieron con un objetivo importante en el desarrollo del país, pero que, en las puertas del siglo XXI sólo nos llevan al atraso y al aislamiento de la globalidad mundial, en la cual vivimos en la actualidad.

---

481 Laureano Gómez "El Final de la Grandeza",, compilación y notas Ricardo Ruiz Santos. Editorial Hojas e Ideas Ltda. Santa Fe de Bogotá Colombia 1993. pág. 152.

Escaneado con CamScanner

Es hora de que los militares entiendan que los gobiernos se cambian en las urnas electorales, con el poder del voto y no con la fuerza de las armas, es hora de que los militares entiendan que en estas luchas fratricidas quienes más pierden son las Fuerzas Armadas y el pueblo, que son los que ponen los muertos y sacrifican sus hogares y su libertad; las FAN han perdido un buen número de sus mejores oficiales en estas actividades en las cuales participan preñados de un caudal nacionalista y creyendo en una utopía, olvidando que las FF.AA. están para defender la soberanía del país, su seguridad, ayudar en su desarrollo, pero no para ejercer el gobierno, esto le corresponde al pueblo a través del voto, más aun a las puertas del siglo XXI, donde creemos debe privar la sensatez sobre las vísceras, la razón sobre el poder de las armas. Preguntamos: ¿Cuántos muertos han puesto los que aúpan los golpes de Estado y la violencia en todas sus expresiones? Estos "líderes" son los mismos en todos los tiempos, y mientras ellos manifiestan eufóricamente que el ataque del Destructor "Zulia" contra la Infantería de Marina era algo hermoso, heroico, en Puerto Cabello las Fuerzas Armadas y el pueblo entregaban en holocausto infame más de 500 muertos; ellos, los "líderes" de estos movimientos siguen vivos y algunos ocupando altos cargos en el gobierno, otros son defensores de "nuestros derechos" en el Congreso de la República, otros son emitidores de opinión en los diferentes medios de comunicación social con una "autoridad digna de jueces celestiales". ¿Cuántos de esos "jefes" o "líderes" o como quieran llamarlos murieron o siquiera fueron heridos en las montañas? Pregunten por favor, cuántos oficiales, suboficiales, clases, soldados, policías y humildes campesinos fueron asesinados impunemente en los años sesenta; ellos, los que manejan con destreza el arte de la mentira y el engaño nunca estuvieron en un combate, los otros, los inocentes, jóvenes estudiantes captados en las universidades, esos entregaron sus vidas inútilmente.

Algunos militares desde 1928 hasta nuestros días se han dejado convencer por personeros del poder civil para participar en asonadas o cualquier otro tipo de movimiento conspirativo, llevando la peor parte en todos esos movimientos.

A partir de 1945 se inicia una fractura en las Fuerzas Armadas que podríamos decir se consolida después de la caída del general Pérez Jiménez en el año 1958, con la eliminación del Estado Mayor General y el decreto 288 que le da autonomía a las cuatro Fuerzas restándole autoridad al Ministro de la Defensa, con estas acciones se logró la división definitiva de las Fuerzas Armadas, incrementada esta división con el clientelismo político desbordado a partir del quinquenio 1969-1974. Para tratar de poner remedio a esta situación, se introduce una reforma parcial de la Ley Orgánica de las Fuerzas Armadas Nacionales al Congreso de la República a principios del año 1993, esta reforma fue engavetada, y en el año 1994 se presenta una reforma limitada solamente al proceso de ascenso (que en honor a la verdad no modificó nada porque todo sigue igual, lo único que hizo fue regresar a una práctica que se había eliminado desde hace mucho tiempo como era la de ascender en julio y en diciembre) como si éste fuera el mayor problema de las FAN, una vez más se comete el error de no entender que los problemas son más profundos y que si se quieren resolver se debe ir al origen mismo del problema, se debe hacer una reestructuración de las Fuerzas Armadas que esté acorde con los tiempos modernos que vivimos y con el concepto estratégico actual y no con un concepto caprichoso de los jerarcas de turno, lo que no permite una consolidación del estamento militar porque estos hombres cambian todos los años y con ellos su visión parcial sobre la Institución armada.

El 20 de mayo de 1993 el presidente Carlos Andrés Pérez es destituido, después de esta destitución el ambiente político que estaba bastante contaminado se complicó, hubo sí, una aparente calma, pero de inmediato los conspiradores de oficio aumentaron su carga conspirativa.

Se nombra en sustitución del presidente Pérez, primero al Dr. Octavio Lepage presidente del Congreso de la República y ocho días después al Dr. Ramón J. Velásquez designado por todos los partidos políticos representados en el Parlamento venezolano, pero apoyado por ninguno; los partidos políticos no querían sufrir las consecuencias de un fracaso de esta gestión, además las elecciones estaban cerca y como siempre primero está la obtención del poder y después Venezuela, así mismo y como corolario estaba la reciente experiencia sufrida por el Dr. Eduardo Fernández, uno de los pocos políticos que demostró con hechos, sus grandes dotes de hombre público y su excelente condición de estadista después de los acontecimientos del 4 de febrero, esa demostración le ocasionó el ostracismo político, algunos de sus camaradas, en compañía de sus enemigos, aprovecharon esa maravillosa demostración para atacarlo de la única forma que conocen las mentes estrechas, la descalificación, la mentira y el engaño, lo acusaron de perecista, demagogo, cómplice de un gobierno corrupto, paquetero y quién sabe cuántas cosas más, su terrible pecado: entender que sobre todas las cosas, aun sobre la de la sana ambición política, se encuentra el Estado, el País, en una sola palabra, Venezuela.

A Pérez había que destituirlo, defenestrarlo; terminar su período era peligroso para sus enemigos, (igual ocurrió con Medina, si terminaba su período presidencial, Acción Democrática no surgiría con la fuerza que lo hizo) para sus opositores de hacerlo, otros con muchas ambiciones no llegarían a la Presidencia (seguimos recordando a Medina) no importaba que faltaran seis meses para terminar su mandato (y sigue en la memoria Medina, terminaba su período en mayo del 46) así faltara un día había que destituirlo, no importa el trauma que se le causara al país (dos años después de destituido no se ha resuelto nada y todo ha empeorado) era la forma de humillarlo, era la venganza de la historia contra Acción Democrática. Pérez pagaba las consecuencias de lo hecho por Rómulo Betancourt en 1945 contra el presidente Medina, la historia cobraba su presa.

Recibe la Presidencia de la República el Dr. Ramón J. Velásquez, en los primeros días hubo una aparente tranquilidad, pero no había transcurrido

Escaneado con CamScanner

dos semanas cuando aparecen con renovadas fuerzas los rumores de golpe, seguidamente los "sobres- bomba" y para concluir este ciclo: el "carro-bomba" que explota en el CCCT. Los ataques contra el presidente Velásquez se incrementan y lo hacen culpable de todo lo malo que ocurre en el país. Aún hoy en día hay quienes dicen que fue un gobierno nefasto. ¿Cómo puede hablarse de esa forma de un hombre como el Dr. Velásquez? Cuando deciden hacerlo Presidente, se encontraba tranquilamente en la paz de su hogar, no tenía planes políticos, no tenía un programa político, fue solamente algo circunstancial, contingente, debía llevar el país a diciembre y así lo hizo, cumplió con el mandato, pero los habladores de estupideces son sus principales críticos a la cabeza, hablan, hablan y hablan, pero no aportan soluciones, critican, pero no muestran hechos, denuncian pero no entregan pruebas. ¿Cómo podía ser funesto un gobierno que no duraría seis meses?... ¿Cómo puede ser malo un gobierno que no tiene tiempo ni siquiera para conocer el despacho en el cual ejercería sus funciones?, si esto es así, ¿que podemos decir entonces de aquellos gobiernos que han durado su período completo?, que llegan al gobierno supuestamente con un programa y cartas de intención que regirán sus políticas gubernamentales, y se les da hasta tiempo de "luna de miel". No hay duda de que con el presidente Velásquez se fue egoísta y mezquino.

Y así, entre rumores de golpes de Estado, sobres-bomba, carros-bomba, desequilibrio político y campaña electoral con su carga de promesas incumplibles y engaños al pobre pueblo, ansioso por demás de soluciones a sus problemas cotidianos de inseguridad, alto costo de la vida, educación y servicios, que medianamente cumplan con sus necesidades básicas, llegamos a las elecciones de diciembre de 1993.

EL 3 DE DICIEMBRE DE 1993

"A finales de noviembre me llama el general Santiago Ramírez, persona a la que le tengo mucho aprecio, recuerde usted, que él fue Comandante de la Guarnición de Valencia y en ese tiempo hicimos una buena amistad, yo lo veía y lo veo como un hombre de muchos méritos". Así se expresa el general de División Pedro Romero Farías, ex comandante de la Guardia Nacional, de Carlos Santiago Ramírez, general de División del Ejército en situación de retiro. Pero además nos relata en la entrevista que sostuvimos con él lo siguiente: "El viernes 26 de noviembre de 1993, en horas de la mañana, me llama el general Santiago y me dice que quiere conversar conmigo algunas cosas de interés, yo, por supuesto que accedí, porque en verdad como le dije anteriormente le tengo un gran aprecio; entonces le digo que por qué no nos veíamos en el Comando de Apoyo Aéreo en La Carlota esa tarde, que yo tenía un acto allí con el personal de pilotos, oficiales y suboficiales del equipo aéreo de la Fuerza."

"En la tarde, llego al acto, para ese momento el Comandante del Comando de Apoyo Aéreo había terminado con la parte protocolar, debo decirle que mi interés en asistir a esa reunión era porque le estábamos dando un apoyo especial al equipo aéreo de la Guardia Nacional, en función de la frontera, sobre todo de parte del almirante Radamés Muñoz, la verdad era que estábamos haciendo un gran esfuerzo, ya que era particularmente importante para nosotros la figura del equipo aéreo, por eso mi asistencia a ese acto".

" Después de que el General Comandante les dirige las palabras finales conversé con los oficiales, y asistimos a un brindis, por cierto bastante apresurado, porque todo el personal tenía que irse a los diferentes Comandos de Guarnición encargados de conducir y llevar a cabo el Plan República".

"Fue en esos momentos, cuando estábamos en el brindis, que llegó el general Santiago Ramírez con el Sr. Parsifal de Sola, a quien yo conocía por referencias del general Santiago, también estaba este señor José Rafael Revenga, a quien conocía porque era un alto ejecutivo de Venevisión para ese momento, como ellos ya estaban ahí los integré a los oficiales y comenzamos a conversar, ellos por su lado y yo con mi gente. Ud. sabe, yo estaba en ese momento como nos pasa a todos en ese tipo de acto, conviviendo con mi gente: hombres que no había conocido, otros viejos conocidos, algunos con tiempo sin ver, como Ud. puede notar todos nuestros pilotos estaban allí".

"En un momento no determinado, durante el brindis, se me acercaron el general Santiago, el Sr. Parsifal De Sola y el Sr. José Rafael Revenga y me dijeron: "mira Pedro queremos conversar contigo", y les respondí: bueno, vamos a hacerlo, y juntos nos dirigimos a la rampa de estacionamiento de los aviones, y recuerdo perfectamente que nos pusimos debajo del ala de un avión "Arava" que se encontraba en mantenimiento, allí nos pusimos a conversar ellos tres y yo. En ese momento me dice el general Santiago: "mira Pedro hay un movimiento insurreccional listo, ya todas las otras Fuerzas están contactadas y de acuerdo con el movimiento, la única que está por fuera es la Guardia Nacional y eso es altamente peligroso para la Guardia". Por supuesto, a mí estas palabras me sorprendieron mucho, de verdad, no lograba entender lo que me decían, porque yo ni siquiera me imaginaba que eso era lo que querían hablar conmigo, que pudieran decirme todas esas cosas, me pareció poco serio, hasta llegué a pensar que era "tomadera de pelo". Cuando me dan referencias y me dicen que han hablado con el ministro Radamés Muñoz y que recuerde que las otras Fuerzas están involucradas en la situación por ellos planteada, les respondí: que mi posición era cumplir con mis cuestiones legales y respetar el orden constitucional y que por supuesto, no estaba de acuerdo con lo que ellos me estaban planteando, y que solamente esa era mi posición, en seguida me fueron a replicar y no los dejé terminar, y les dije: Por favor, la Guardia es una institución legalista y no gobiernista como algunos quieren interpretar".

"No le voy a negar mi General que en ese momento sentí un poco de

Escaneado con CamScanner

aprehensión, sobre todo por las personas que me hacían ese planteamiento, en especial por el general Santiago Ramírez, no entendía cómo un hombre de su calidad, de su capacidad, de sus méritos, me podía hacer esa clase de planteamientos. También debo decir que llegó un momento en que pensé, que sentí, que lo que estaba ocurriendo era una especie de 'trampa' en la que me querían hacer caer; por todas estas cosas, y ante lo que estaba ocurriendo les dije que: Yo era militar y conocía perfectamente cuál era mi deber, mis funciones, mi obligación".

"Le debo confesar también, que me parecía que estaba ocurriendo algo así como una novela, como una fantasía, no sólo por el momento, sino por los personajes involucrados, por lo que les insistí, que yo no tenía esa vocación y que la Guardia había nacido bajo un espíritu de legalidad y con sus funciones muy bien establecidas, debo decirle que mantuve la conversación, el diálogo, especialmente por el general Santiago".

"A pesar de que la conversación no era del todo agradable, traté de ser cordial pero llegó un momento en que no quise seguir hablando y reiteré mi posición, a esta altura de la reunión noté en ellos como un momento de incertidumbre, de duda, pero aùn así me insistieron que todos los comandantes de Fuerzas y el Ministro de la Defensa estaban comprometidos, inclusive me dijeron: 'Mañana vamos a hablar con el Ministro Radamés Muñoz'. Al notar ellos mi posición y que tampoco me harían cambiar de forma de pensar optaron por retirarse".

"Al día siguiente, sábado, me comunico por teléfono con el almirante Radamés Muñoz para notificarle las novedades ocurridas en el país en las últimas 24 horas, y en ese momento el almirante me dijo: 'aquí están para entrevistarse conmigo los que te fueron a visitar ayer', también me dijo: 'que era gente muy peligrosa de la cual había que cuidarse, a lo que respondí: que no entendía la posición de esa gente, y creo haberle dicho también al almirante que esa gente parecían... no unos payasos... si no más bien faltos de seriedad".

"Quiero agregar que en una reunión del Alto Mando después de liberado el general Santiago, y pasadas las elecciones, en una conversación informal en la cual se trató este caso, el general Ismael Guzmán, jefe del Estado Mayor Conjunto, manifestó que estas mismas personas le habían hecho un planteamiento similar, después de este intercambio de ideas, tanto el general Guzmán como yo le dijimos al almirante Radamés Muñoz: 'vamos a dejar eso así, nosotros creemos que el general Santiago Ramírez está equivocado y confundido' esto lo manifestamos porque en realidad por ningún lado se veían condiciones para un golpe de Estado, cosa que era ratificada por todos los organismos de inteligencia".

Al hablar con el almirante Radamés Muñoz sobre este caso lo explica de la siguiente manera: en efecto, "alguno de los señores que habían hablado el día anterior con el general Romero Farías se encontraban en la antesala para reunirse conmigo", no estaba el general Santiago Ramírez, a esta reunión asisten José Rafael Revenga e Ignacio Quintana amigos de vieja

data del almirante, se hacen acompañar de Parsifal De Sola. El plan era acercarse al Ministro y convencerlo de que estaba en marcha un nuevo movimiento que arrastraría al Alto Mando si éstos no se plegaban, el almirante Radamés Muñoz los oye y les pide pruebas, ellos no las tienen, el Ministro opta por citarlos nuevamente para el día siguiente.

Durante este tiempo el almirante consulta los organismos de inteligencia, éstos informan que no existe una conspiración, sino más bien una maniobra desestabilizadora, y que detrás del movimiento se encontraba el general Santiago Ramírez, razón por la cual el Ministro ordena su detención, esto es corroborado a través de las grabaciones que se le hacen a Chávez cada vez que usaba su celular. En una de estas grabaciones Domingo Alberto Rangel (a) El Viejo (seudónimo usado por él dentro del grupo bolivariano), Luis Miquelena y Parsifal de Sola, pensando que todo camina "viento en popa" le manifiestan a Chávez que han logrado arrancar el movimiento, y que se quede tranquilo que ellos, después negociarían su salida y que además si todo fallaba, ellos, ya hablaron con el "hombre que antes se cubría con el manto verde" acerca de su salida después de las elecciones.

El Ministro de la Defensa además de consultar a los organismos de inteligencia, también lo hace con el Ministro del Interior y con el propio presidente Velásquez. "Esas horas fueron de gran tensión pues los cuerpos de seguridad no tenían información alguna", por esta razón se llegó a la conclusión de que todo era un invento para crear confusión, especialmente dentro de las Fuerzas Armadas. Cuando el Ministro de la Defensa propone la detención de Domingo Alberto Rangel, Pedro Duno y José Antonio Cova entre otros, el presidente Velásquez se opone y da razones que no entraremos a detallar en estos momentos por creer que son de índole personal del Presidente. El Almirante, al obtener las razones que le dio el Primer Mandatario nacional, decide que no es justo tener preso solamente al militar y en consecuencia ordena la libertad del general Carlos Santiago Ramírez.

Al reflexionar sobre estos acontecimientos, nos encontramos con un punto que no entendemos o no vemos con claridad. ¿Qué motivó a Parsifal De Sola y a Santiago Ramírez para tomar esta actitud?... ¿Por qué entrar en un movimiento sin sentido como éste?... ¿Qué buscaban? Creemos que sólo ellos podrían explicarlo. Además, sabemos por informaciones de bastante credibilidad de la amistad entre el presidente Caldera y Parsifal De Sola, inclusive hay testigos que vieron a Parsifal de Sola entrar a "Tinajero" residencia del Dr. Rafael Caldera, acompañado de Santiago Ramírez antes de las elecciones, entonces, si todas las encuestas daban como posible ga-nador de las elecciones al actual Presidente ¿Para qué querían ocasionar confusión? Porque estamos seguros de que no existían condiciones para un golpe de Estado (a este respecto, existen algunos rumores sobre aspiraciones políticas de Parsifal De Sola, no satisfechas). Bien, sólo ellos sabrán la repuesta.

Otro punto que nos llama a reflexión, es la destitución del Alto Mando. Después de analizar lo ocurrido en esos días, creemos que esos acontecimientos podrían ser una de las causas de su destitución, si todo esto ocu-

Escaneado con CamScanner

rrió como lo describimos anteriormente, es bastante posible que el presidente Caldera conociera los planes, uno, por conversaciones con el presidente Velásquez quien sin duda se los debe haber comentado y otro por informaciones recogidas de sus propias fuentes de inteligencia. Por esto tal vez es que él decide la destitución de todo el Alto Mando y no sólo la del almirante Radamés Muñoz que era lo más lógico, por lo acontecido durante la campaña electoral, ahora podemos ver con más claridad las dimensiones de esa decisión.

Una vez más, los militares pagan el precio de las acciones del sector civil involucrado en movimientos conspirativos. Esperamos con verdadero sentido de amor institucional que éste haya sido el último, por el bien de las Fuerzas Armadas y del país, así lo deseamos; no debemos seguir destruyéndonos a nosotros mismos, mientras el sector civil involucrado nunca es afectado en las mismas dimensiones que el sector militar. Revisemos la historia, ese ha sido nuestro objetivo al pasearnos por los acontecimientos de esa índole en este siglo; para que podamos ver con toda claridad lo ocurrido, para así no cometer los mismos errores de nuestros antepasados. Tomen ejemplos, aquí en este país hay muchos que aúpan los golpes de Estado, no obstante algunos de los mismos que auparon a Pérez Jiménez no le permitieron ni le permiten regresar a su país después de más de treinta años de exilio, a Gómez lo desprecian como el más aborrecible de los hombres, pero no sucede lo mismo con el sector civil, donde los golpistas son aclamados y defendidos casi como héroes, vean como ellos caen presos y en seguida salen en libertad para seguir conspirando o es decretada una "Pacificación" para que regresen a sus "actividades rutinarias". De los participantes en las últimas asonadas, ¿cuántos oficiales se encuentran en buenas posiciones? ¿cuántos oficiales perdieron sus vidas innecesariamente? ¿cuántos perdieron su carrera? ¿para qué? ¿para beneficiar a quién? El pueblo está en peores condiciones que antes de los intentos de golpe, el país se desmorona, además, ¿saben ustedes quiénes salen ganando en estos movimientos? Nuevamente revisen la historia y lo verán. El mismo día de los acontecimientos se irán de Venezuela, saltarán por las islas del Caribe, pasearán por Centroamérica y Estados Unidos, promoverán campañas contra los "gorilas golpistas" y luego, aquellos derrocados regresaran como "Héroes" y los militares que actuaron por consejas de civiles, irán a la cárcel, al exilio y al desprestigio histórico, porque de una cosa sí estamos seguros y es que nunca contarán la verdadera historia, ésta empezará a aparecer cuando los protagonistas del sector político desaparezcan de escena.

Creemos que el almirante Radamés Muñoz cumplió con su deber al igual que el presidente Ramón J. Velásquez, tenían como misión principal llevar al país a las elecciones de diciembre de 1993, y lo hicieron, a pesar de todas las campañas en contra lo lograron, los desestabilizadores de oficio no pudieron romper con la tradición de un pueblo que a pesar de sus dirigentes ha madurado lo suficiente para entender que el mejor sistema para vivir es el democrático. Que no es tumbando un gobierno como se construye un país, no, a los políticos hay que demostrarles que ellos están en esos cargos para servir al pueblo, que son electos no para tener privilegios, sino para buscar, conseguir y lograr el bien común, ellos no tienen derechos especiales, los que escogen la política como profesión deben saber que son los empleados del pueblo y que por consiguiente tarde o temprano se les pedirá cuentas, pero no con golpes de Estado, estos los benefician, no los castigan, debe aplicárseles la ley tal y como está escrita, entonces, en ese momento, nuestro país empezará a lograr la grandeza para la cual está destinado.

No había el almirante Radamés terminado su gestión cuando empiezan los ataques en su contra, el estilo es el mismo usado contra el doctor Eduardo Fernández, la descalificación, el desprestigio, lo llaman golpista, perecista y toda clase de improperios que se les pudiera ocurrir; las mentes estrechas hacen su agosto nuevamente, no conocen otra forma de actuar, su mediocridad y miseria no tienen límites.

Por cierto, en esto de perecista hay algo en lo que se debe reflexionar con mucho cuidado, porque ha sido la forma de descalificación más dañina en las Fuerzas Armadas en los últimos 20 ó 25 años, en realidad no sabemos cuándo empezó con exactitud, creemos que pudo ser con el inicio de esta nueva era democrática, cuando alguien empezó a etiquetar a algunos oficiales con el apelativo de perezjimenista, adeco, copeyano, comunista, urredista, perecista, calderista, herrerista, lusinchista y pare usted de contar, por esta falsa y perversa forma de actuar, son muchas las carreras de excelentes oficiales que se han frustrado. Pero no sólo en el sector militar ocurre, en el sector civil también pasa lo mismo, cualquier profesional que sea llamado a colaborar con un gobierno corre el riesgo de salir con un epíteto que tal vez le marque su futuro negativamente.

Hay personas que no entienden que es un deber colaborar con el país, y que cuando se trabaja con determinado gobernante se está trabajando no para el hombre, sino que se trabaja para el país, es una forma de servir al pueblo, no necesariamente se tiene que ser de tal o cual partido para ofrecer lo mejor de sí al país, no hay que ser político para colaborar con tal o cual gobierno, lo único que se requiere son los conocimientos y la voluntad de servir. Etiquetar es ir en contra de principios elementales de la ética, es ser mezquino, miserable.

El filósofo Vaz Ferreira al que ya hemos mencionado anteriormente, en su libro "Lógica viva, moral para intelectuales" -el cual recomendamos ampliamente- cuando se refiere al caso que nos ocupa dice: "Este tema es tan vasto, que no podré sino ir tocando de paso algunos asuntos, dando sugestiones aisladas. Valdría la pena, por ejemplo (pero sería extensísimo por la gran cantidad de casos, que nunca son iguales), discutir un poco un problema que, para las generaciones anteriores, fue aquí el problema vital de la moral de la vida pública, a saber, si se debe o no servir a los gobiernos inmorales. En las épocas de gobiernos tiránicos, oprobiosos, este problema fue capital, y la generación de nuestros padres debió discutirlo y resolverlo".

Escaneado con CamScanner

Más adelante Vaz Ferreira hace mención a dos teorías que él llama extremas, una que sostiene el radicalismo abstencionista absoluto y otra que denomina el *posibilismo*, según él, terminología de origen español. En una parte de su análisis, llega a afirmar lo siguiente: "En realidad, se sirve al país, y al país debe servírsele siempre que, por una parte, no esté el ciudadano obligado a hacer ninguna inmoralidad ni grande ni pequeña, y siempre que por otra parte, esos servicios no contribuyan directamente a prestigiar al gobierno que sea oprobioso"[482].

Como vemos, es más que todo una forma de proceder, un problema de conciencia, de conducta, porque en honor a la verdad, ¿cómo se obliga a una persona adulta a cometer una inmoralidad en contra de su voluntad, no importa su dimensión?; el otro caso, el de los servicios que puedan prestigiar al gobierno, si lo vemos con más dificultad, porque no hay dudas, que en una función de gobierno, el trabajo en equipo, aunque beneficie al pueblo puede prestigiar al gobernante de turno, y esto puede ser lo que se critique, pero no etiquetar sin un análisis cuidadoso la actitud del funcionario, porque al final, en lugar de beneficiar al país lo perjudica, y llegará un momento en que los funcionarios duden si trabajan o no con tal o cual gobierno por temor a perder su prestigio muchas veces ganado a costa de grandes sacrificios.

Venezuela ha sido fracturada, su unión tantas veces pregonada por el Padre de la Patria no se ha consolidado, el mesianismo, la ambición de poder, la falta de entendimiento de sus dirigentes, no ha permitido su consolidación como país democrático. Se ha llegado al extremo de que existan personas o grupos de personas que hablen abiertamente sobre la posibilidad de una dictadura como preferible a la crisis de nuestra democracia, esto no es más que la desesperación del ciudadano común al no ver solución a sus problemas fundamentales, pero que sí ven con rencor cómo la clase dirigente se divide los privilegios que nadie les ha otorgado cuando son elegidos para conducir el país, es de lo primero que hacen gala, sin una pizca de remordimiento ante sus sufridos conciudadanos.

Sea como fuere, las experiencias que nos transmite la historia con su diario acontecer y que hemos querido recoger en este libro desde principios de siglo hasta nuestros días, y en especial lo ocurrido en el año 1992, nos indican que de no corregir los errores cometidos se podría caer en el uso incontrolado de la violencia y ésta como es sabido por todos, es un arma de doble filo, por un lado puede ser útil para conducir al país y efectuar los cambios requeridos a ultranza y sabemos perfectamente lo que esto significa, y por otro lado puede conducir a unos cambios no deseados y en este caso las consecuencias serían realmente fatales para los intereses del país, sus ciudadanos y su futuro.

---

482 Lógica Viva "Moral Para Intelectuales". Biblioteca Ayacucho. Caracas Venezuela. 1979. pág. 251.

BIBLIOGRAFÍA

1.- Inés Quintero: "El ocaso de una estirpe". Alfadil Ediciones. Colección Trópicos. Caracas Venezuela. 1989.
2.- Tomás Pérez Tenreiro: "Los Presidentes de Venezuela y su actuación militar". Biblioteca de la Academia Nacional de la Historia, Biblioteca Italgráfica. S. R. L. Caracas Venezuela. 1981.
3.- Mariano Picón Salas; "Los días de Cipriano Castro". Biblioteca de la Academia Nacional de la Historia Caracas, Venezuela. 1986.
4.- General Antonio Paredes "Bosquejo histórico". Pensamiento político venezolano del siglo XX. Edición conmemorativa del Bicentenario del Natalicio del Libertador Simón Bolívar Volumen III Tomo I Caracas Venezuela. 1983.
5.- Colección "Pensamiento político venezolano del siglo XX". Edición conmemorativa del Bicentenario del Natalicio del Libertador Simón Bolívar. Caracas, Venezuela. 1983.
6.- "Memorias del coronel Mc Gill" Ediciones de la Presidencia de la República. Caracas Venezuela. 1978.
7.- Ramón Avendaño Lugo: "El militarismo en Venezuela". La dictadura de Pérez Jiménez. Ediciones Centauro. Caracas Venezuela. 1982.
8.- Antonio Pizani Pardi: "De Cipriano Castro a Rómulo Betancourt". Ediciones Centauro, Caracas Venezuela. 1987.
9.-Oldman Botello. "Mis 27 años junto al general Gómez". Planeta, Voces del Presente. 1993.
10.-Documento denominado "Juicio Sumario seguido a las personas implicadas en la muerte del coronel Carlos Delgado Chalbaud. Presidente de la Junta de Gobierno". Edición de la Oficina Central de Información y Publicaciones, Caracas Venezuela. 1951.
11.- Tomás Polanco Alcántara: "El General de Tres Soles". Biografía del general Eleazar López Contreras. Segunda Edición. Caracas Venezuela. 1987.
12.- Héctor Campíns. "El Presidente Medina". Planeta Biblioteca Andina. Primera Edición. 1993.
13.-Guillermo Morón. "Los Presidentes de Venezuela". Edición Especial. Editorial PAPI Caracas Venezuela. 1986.
14.- Arturo Uslar Pietri. "Golpe y Estado". Grupo Editorial Norma. Primera edición. Caracas. Venezuela 1992.
15.-Leonardo Altuve Carrillo. "Los Idus de Noviembre". Ediciones Roca Interamericana C.A. Editorial Ex Libris Caracas Venezuela. 1992.
16.-Perfecto Crespo. "Memorias de un soldado trujillano". Ediciones Presidencia de la República. Caracas Venezuela 1993.
17.-Pedro Antonio Díaz. "Por qué yo maté a Delgado Chalbaud. Memorias tal como se las contó a Oscar Yánes". Publicaciones Seleven. Caracas Venezuela.
18.- Agustín Blanco Muñoz. "Habla el General" Editorial José Martí. Caracas, Venezuela. 1983
19.-Manuel Rodríguez Campos. "Pérez Jiménez y la dinámica del poder". El Dorado Ediciones. Segunda Edición. Caracas Venezuela. 1991.
20.-Apéndice jurisprudencial del Ministerio de la Defensa. Caracas Venezuela 1992.
21- Oscar Yánez. "Hoy es mañana. O las vainas de un reportero muerto". Editorial Planeta Venezolana, S.A. Caracas, Venezuela. 1994.
22.-Contralmirante Ricardo Sosa Ríos. "Mar de leva". Edreca Editores. Caracas Venezuela. 1979.
23.-Norman H Dupray. "Aves de rapiña sobre Venezuela". Talleres Gráficos de la Técnica Impresora S.A.C.I. Buenos Aires Argentina. 1958.
24.-Luigi Valsalice. "La Guerrilla castrista en Venezuela y sus protagonistas". Ediciones Centauro. Caracas Venezuela. 1979.
25.-Agustín Blanco Muñoz: "La lucha armada: Hablan cinco jefes". Universidad Central de Venezuela-Facultad de Ciencias Económicas y Sociales - División de Publicaciones. Serie Coediciones UCV-FACES. Caracas Venezuela. 1980.
26.-Nicolás Maquiavelo. "El Príncipe". Escritos Políticos. Colección Crisol Literario. Edición Mexicana. Aguilar Editor. México 1976.
27.-Jean Baecheler "¿Qué es la ideología?" .Emecé Editores Buenos Aires Argentina. 1978.
28.-Angela Zago. "La rebelión de los ángeles". Fuentes Editores. Caracas Venezuela 1992.
29.-Brian Crozier. "Teoría del conflicto". Emecé Editores Buenos Aires Argentina. 1977.
30.-Aníbal Romero. "Aproximación a la política". Editorial Panapo. Caracas Venezuela 1994
31.-Carlos Vaz Ferreira. "Lógica viva, moral para intelectuales". Biblioteca Ayacucho Tomo 61. Caracas Venezuela. 1979.
32.-Guillermo Morón. "Los Presidentes de Venezuela". Edición Especial. Editorial PAPI Caracas Venezuela 1986.
33.-Alexis de Tocqueville: "La democracia en América". Fondo de Cultura Económica. México. D.F. Cuarta reimpresión. 1984.
34.- Código de Justicia Militar. Ediciones Legislativas de Bolsillo. Echegaray & Cía. Caracas Venezuela. 1962.

Escaneado con CamScanner

35. Edgar F. Puryear Jr. "19 Sarts" A study in military character and leadership. Segunda Edición. Presidio Press, California U.S.A. 1988.
36 Donald T Phillis. "Lincoln on Leadership". Warner Books, Inc. New York, NY U.S.A. 1993.
37.-"La Santa Biblia". Antiguo y Nuevo Testamento. Antigua versión de Casidora de Reina (1569) Revisión de 1960. Miami, Florida, U.S.A. 1985.
38 -Juan Liscano. Los vicios del sistema. Vadell Hermanos Editores. Valencia Venezuela. 1992.
39.-Pilar Urbano. "Con la venia, yo indagué el 23F". Editorial Argos Vergara, S.A. Octava edición. Barcelona España. 1982.
40.-Rafael del Naranco. "El triángulo de la corrupción". Editorial Pomaire. Caracas, Venezuela 1994.
41.-"Diccionario de Historia de Venezuela". Fundación Polar. Caracas Venezuela 1988.
42.-"Sentido y vigencia del 30 de Noviembre". Mario Briceño Iragorry. Editorial Doctrina. Caracas Venezuela. 1961.
43.-"El cambio del poder". Alvin Toffler. Plaza & Janes Editores, S.A. Barcelona España.1990.
44.-"Gómez el tirano liberal". Manuel Caballero. Monte Avila Editores. Latinoamericana Banco Maracaibo. Primera edición. Caracas Venezuela. 1993.
45.-"El final de la grandeza". Laureano Gómez. Editorial Hojas e Ideas Ltda. Compilación y notas Ricardo Ruiz Santos. Santa Fe de Bogotá Colombia 1993.
46.- "El Rey". Conversaciones con D. Juan Carlos I de España. José Luis de Vilallonga. Plaza & Janés Editores. Quinta edición Barcelona España 1993.

REVISTAS Y ARTÍCULOS PERIODÍSTICOS

1.- Diario "El Tiempo de Caracas" (6 de julio de 1912)
2.- Diario "El Periódico". Maracay. Artículo "Barrio El Carmen". 11-10-94.
3.- Diario "El Universal"- Comentarios de Solís Martínez. 18 -8-94.
4.- Diario "Últimas Noticias"- Entrevista al general Fernando Ochoa Antich. 7- 2-92.
5.- Recopilación de la revista "Bohemia" (12-3-92) tomado del diario colombiano "Semana".
6.- Diario "El Nacional" .30-8-88.
7.- Diario "El Diario de Caracas". Artículo "Mensaje sin destino" de Alberto López Nuñez. 24-5-93.
8.- Diario "El Nacional". Entrevista al general Elio Gómez Barrios, ex Presidente de la Corte Marcial. 7-2-92
9.- Diario "El Nacional". Entrevista al general Carlos Julio Peñaloza, ex Comandante General del Ejército. 4-12-92
10.- Diario "El Globo". Entrevista al G/D (Ej.) Fernando Ochoa Antich. 23-5-92.
11.- Diario "El Diario de Caracas" Artículo periodístico "Las Voces del Silencio" de Aníbal Romero.
12.- Revista "Bohemia" - Jesús Sanoja Hernández. 20-26-4—92.
13.- Canal 2. Programa de televisión "Primer Plano". Entrevista al G/D. (Ej.) Fernando Ochoa Antich. 22-3-92
14.- Diario "El Diario de Caracas". Artículo "Las cinco patas del gato". José Vicente Rangel. 25-3-92.
15.- Análisis de la situación sobre los sucesos del 4-2-92. Ministerio de la Defensa.
16.- Diario "2001". Un punto de información". Artículo de Sherlok H. 9-9-94.
17.- Emisora de Radio FM "104.5". Declaración del Tcnel. Hugo Chávez. 25-8-92.
18.- Diario "El Nacional". Declaraciones del Tte. Ejército Eliecer Otaiza Castillo. 26-7-92
19.- Emisora de Radio "Radio Rumbos" Programa transmitido. 4-8-92.
20.- Diario "Ultimas Noticias". Artículo "Tanques, matanza e intervención" de Alejandro Azpurua Gásperi. 26-11-96
21.- Diario "Últimas Noticias". 20-11-88.
22.- Canal 4. Programa de Televisión "Buenos Días". Entrevista al Dr. Eduardo Fernández. 7-11-88.
23.- Diario "El Nacional". Entrevista al CA. Iván Carratú Molina. 6-2-92.
24.- Diario "El Nacional". Artículo "Mientras haya chinchorro" de Carlos Oteyza Scull. 3-8-94.
25.- Emisora de Radio "FM 104.5". Entrevista al Tcnel. Hugo Chávez Frías el 26-8-92.
26.- Diario "El Nacional". Entrevista al Dr. Merton Miller. 15-6-93.
27.- Canal 2. Programa de televisión "Primer Plano" entrevista a Rafael Silva- 18-6-93.
28.- Diario "El Universal". Artículo "Amnesia calculada" por Américo Martín. 23-2-93
29.- Revista "Bohemia". "La economía venezolana, comparación con la colombiana". Semana del 8 al 14 de junio de 1992.
30.- Canal 2. Programa de televisión "Primer Plano" entrevista a Emeterio Gómez.
31- Diario "El Universal". Artículo "Medir la economía" de Julio Camino. 3-6-93.
32.- Diario "El Universal". Artículo "El Punto Crítico" de Carlos Sabino. 23-6-93.
33.- Artículo periodístico: "Mea Culpa y requisitoria de un suicida", del periodista cubano Miguel Ángel Quevedo.
34.- Diario "El Diario de Caracas". Artículo "Trayectoria de un golpe" de Humberto Naim.
35.- Diario "El Pueblo". Declaraciones del Tcnel. José Risso Aponte y Tcnel. Juan de Dios Moncada Vidal. San Cristóbal, estado Táchira. 4-11-92.

DOCUMENTOS, VIDEOS, CARTAS Y DECLARACIONES INDAGATORIAS

1.- Acta Constitutiva del Gobierno Provisional del 24 de noviembre de 1948.
2.- Pastoral de Monseñor Arias Blanco .
3.- Documento: Análisis de la situación sobre los sucesos del día 4-2-92.
4.- Informe de Inteligencia. Año 1992.
5.- Panfleto: Manifiesto a los venezolanos. Firmado por el mayor Italo Brett Smith.
6.- Documento: Proyecto "Iracara" del 22-12-92.
7.- Documento: Proyecto Iracara del 25-3-93
8.- Informe del mayor (Ej.) Madrid Benítez dirigido directamente al Comandante General del Ejército, del 9-9-91
9.- Carta enviada al Presidente de la República por la agrupación civil llamada "Los Notables" el 10-8-90.
10.- Entrevista hecha por el Tcnel (Av.) Willian Fariñas al Tcnel (Av.) Wilmer Castro Soteldo el 10-3-93 en el Batallón "Lino de Clemente"
11.- Información recabada por la Disip en un documento de fecha 22 de diciembre de 1992.
12.- Documento: Nota Informativa Nº 08-91 del 21 de agosto de 1991 dirigida al Comandante General del Ejército.
13.-Resumen de inteligencia del Estado Mayor Conjunto.
14.- Manifiesto previo al juicio a Carlos Andrés Pérez. Anónimo.
15.- Informe elaborado por el Cufan Nº1 el 28 de julio del992.
16.- Parte especial Nº710 emitido por el Comando de la Guarnición de Valencia con fecha 071700MAY93
17.- Informe de inteligencia del 2 de junio de 1993
18.- Carta enviada por el capitán Ronald Blanco La Cruz al teniente Alvarez Bracamonte el 17 de julio de 1992
19.- Informe de la visita domiciliaria practicada al inmueble ocupado por el Tte. (Ej.) Alvarez Bracamonte al momento de su detención.
20.- Declaraciones del Tte. Ejército Eliecer Otaiza Castillo para el diario "El Nacional" el 26 de julio de 1992
21- Informe del el Cap. (Ej.) Daniel Ramón Maqueo Terán, del 27 de noviembre de 1992. Subdirector del Museo Histórico Militar.
22.- Salutación Navideña del Presidente de la República, Dr. Jaime Lusinchi a la Guarnición del estado Aragua, en la Base Aérea El Libertador, el 17 de diciembre de 1988.
23.-Acciones y ordenes del Comandante General del Ejército en relación a los hechos de sublevación militar acontecidos en el país durante los días 3 y 4 de febrero de 1992.
24.- Informe sobre los sucesos del la Base Aérea El Libertador del 27 de noviembre de 1992, elaborado por el Tcnel. Martín Lon Blanco, el 30 de noviembre de 1992,
25.- Carta enviada desde el Batallón "Lino de Clemente" en Fuerte Tiuna, Distrito Federal, donde se encontraba detenido el Tcnel. Wilmer Castro Soteldo al Tcnel (Av.) Lon Blanco, fechada el 27 de enero de 1993.
26. Carta enviada al Tcnel. Wilmer Castro Soteldo por el Tcnel. Martín Lon Blanco en respuesta a la anterior.
27.- Extracto de la declaración indagatoria del Tte. (Ej.) Efraín López Rodríguez- Folios Nros: 99, 100 y 101; Pieza Nº 69, de la sentencia del Consejo de Guerra Accidental.
28.- Extracto del informe preliminar de daños producidos a las Bases El Libertador y Sucre presentado por el Servicio de Ingeniería de la Fuerza Aérea, el 29 de noviembre de 1992.
29.- Documento: Punto de información del almirante Efraín Díaz Tarazón, Secretario de Conasede.
30.- Documento: Informe de la DGSIM del 7 de noviembre de 1992.
31.- Documento: Informe Iracara Nº 092/241 del 18 noviembre de 1992
32- Documento: Informe Iracara Nº 092/247 del 23 de noviembre de 1992.
33- Documento: Informe Iracara Nº 092/251.
34-Conversación telefónica del C.A. Hernán Gruber con el Dr. Manuel Quijada el 020693 / 13:00 hora
35.- Extracto del Cuestionario Certificado hecho por el Ministro de la Defensa G/D (Av.) Jiménez Sánchez ante el Consejo de Guerra Accidental, el día 4 de febrero de 1993.
36.- Carta manuscrita enviada por el C.A. Hernán Gruber Odremán al G/D (Av.) Jiménez Sánchez, 26 de noviembre de 1992.

Escaneado con CamScanner

37.- Extracto del documento "Grupos de presión", de autor desconocido, dirigido a un destinatario único: el Ministro de la Defensa, de fecha 13 de febrero de 1993.
38.- Discurso dictado en el Aula Magna de la Universidad de la Habana, el 14 de diciembre de 1994 por el Tcnel. Hugo Chávez Frías.
39.- Informe de Inteligencia presentado por la DIM el 7 de diciembre de 1992 en relación a los sucesos del 27NOV92.
40.- Documento: Asignación de oficiales involucrados en los sucesos del 4FEB92 a las diferentes Unidades y dependencias del Ejército, de fecha 30SEP92.
41.- Documento: Análisis del programa trasmitido por Radio Rumbos el 4 de agosto de 1992, donde intervino el Tcnel. (Ej.) Hugo Chávez Frías. Elaborado por la DIM el 11 AGO92.
42.- Extracto del informe Iracara 093-038
43- Lista anexa del radiograma de la Dirección de Inteligencia del Ejercito Nº5961 del 29-11- 92 en relación al material incautado en allanamiento al Instituto Universitario Tecnológico La Victoria, Núcleo Universitario Carabobo La Morita, e Instituto Pedagógico de Maracay.
44.-Documento: Reunión del Comité de Inteligencia, 18 de mayo de 1993.
45.- Informe Iracara: "La Cuarta Gesta"
46.- Carta dirigida al Presidente de la República Carlos Andrés Pérez, por el mayor (Ej.) Francisco Centeno el 6 de enero de 1993. Para el momento de los hechos del 4 de febrero, el mayor Centeno era el Segundo Comandante del Batallón de Paracaidistas "Nicolás Briceño", encargado del asalto a Miraflores.
47.- Douglas Bravo, Informe Iracara, conversaciones varias.
48.- En torno a "La Cuarta Gesta", Informe Iracara, abril de 1993.
49.- Informe Iracara 092/252 del 25 noviembre de 1992.
50.- Documento: Informe Iracara 093/224.
51.- Conversaciones de Douglas Bravo con Francisco Prada.
52.- Conversaciones de Douglas Bravo con el Tcnel. Luis Alberto Pirela
53.- Documentos varios de Informes Iracara.
54.- Conversaciones de Douglas Bravo (En la Ruta de Tercer Camino - Informe Iracara): "Douglas Bravo hace saber que hay que montarse en el Tercer Alzamiento
55.- Documento: Informe Iracara 092/242 20NOV92.
56.- Documento: Informe Iracara 093/036.
57.- Documento: Iracara 092/243 del 20NOV92.
58.- Iracara 092/249 del 24NOV92.
59.- Informe del DIM del 2 de junio de 1993
60.- Documento: Nota Informativa Nº 08-91 del 21 de agosto de 1991, dirigida al Comandante General del Ejército.
61.-Documento Iracara: La Iglesia una gesta patriótica cívico militar religiosa.
62.- Carta enviada por el Tcnel. Hugo Chávez Frías a un Tcnel., nombrado con seudónimo, para que asuma la dirección operativa del Ejército en la asonada del 27 de noviembre, en un intento por unir las fuerzas fraccionadas.
63.- Documento: Nota Informativa Nº 679-92 emitida por la DIM el 5 de octubre de 1992
64.- Declaración informativa del Cap. (Ej.) José Valera Rumbos del 2DIC92.
65.- Declaración Informativa del maestre de Primera de la Armada José Jimeno Malavé, involucrado en la toma del Canal 8.
66.- Extracto de la declaración informativa del ciudadano Andrés Rafael Manrique Delgado, quien actuó como camarógrafo en el Canal 8 para la emisión del video
67.- Declaración del El ST (Ej.) Javier E. Orozco perteneciente a Sicoter, el 29 de noviembre del 92 ante la DIE.
68.- Declaración del Tte. (Ej.) Chacón Escamillo José ante la Dirección de Inteligencia del Ejército el 1° de diciembre de 1992 referente a su participación en la toma del Canal 8.
69.- Declaración del MT1. Gudiño Naguanagua.
70.- Declaración del ciudadano Efraín Morales el 3DIC92.
71.- Declaración informativa del ciudadano Jesús María López.
72.- Documento. Informe Especial elaborado por la Dirección de Inteligencia del Estado Mayor Conjunto el 3DIC92.
73.- Grabación de la entrevista del Ministro de la Defensa con el Tcnel. Madrid Bustamante el 27NOV92.
74.- Documento: Resumen de las declaraciones informativas de los implicados en la fallida toma de la Comandancia General de la Armada.
75.- Documento: Informe de Investigación del Director de Inteligencia del Estado Mayor General de la Armada del 8DIC92.

76.- Declaración informativa del sargento Segundo (Ej.) José Emilio Sánchez el 3DIC93 ante la DIM.
77.- Extracto del Proyecto Iracara Nº 092/S-E del 5DIC92.
78.- Video original que iba a ser trasmitido el 27NOV92 por el Canal 8.
79.- Grabación hecha a la entrevista entre el G/D. (Av) Iván Jiménez Sánchez y el C.A. Hernán Grüber cuando éste se encontraba detenido en la DIM el 29NOV92.
80.- Declaración del Tte. Alvaro José Morales, uno de los que vuela el Hércules que aterriza en Puerto Cabello buscando al Batallón "Urdaneta".
81.- Resumen informativo del coronel (Av.) Antonio José Cabales.
82.- Declaración informativa del MT/1 Alfonso Pineda.
83.- Declaración informativa del ST2. (Av.) Frank Marchan Aldana.
84.- Declaración informativa del subteniente (Av.) Leones Gregorio González R.
85.- Declaración informativa del Tte. (Av.) José Félix Rico Montero.
86.- Declaración informativa del ST3. Félix Martínez Ricardo.
87.- Declaración informativa del ST2. Oscar Olivero Ferrero.
88.- Declaración informativa del Cap. Wilmer Rojas García
89- Extracto informativo del ST1. (Av.) Marcos Menegati.
90.-Resumen informativo del Cnel. Levy Romero Santaella.
91.- Declaración informativa del Tte. Víctor Augusto Palacios.
92.- Declaración informativa del ST3. Ramiro Enrique Carvajal.
93.- Declaración informativa del MT3. Ricardo Andrés Palacios.
94.- Declaración informativa del MT1. Salgues Brea.
95.- Declaración informativa del G/D (Av.) Freddy Yánez Méndez, del 1DIC92.
96.- Declaración informativa del capitán (Av.) Elie Días Bisset, plaza del Grupo Nº 4 de la Base Aérea Francisco de Miranda
97.- Declaración informativa del subteniente Urdaneta Zaith perteneciente al Batallón de Reemplazos.
98.- Declaración del Tcnel. (Ej.) Carlos Martínez Mendoza, Comandante del 106 Batallón de Reemplazos "Vuelvan Caras", en Araure el 27NOV92.
99.- Declaración informativa del Cap. Hugo Armando Carvajal Barrios.
100.- Declaración del C/1 de la Guardia Nacional Leobaldo Ruiz.
101.- Declaración informativa del S/1 Roberto González Zambrano.
102.- Copia del acta original de rendición de los insurrectos en el Canal 8.
103.- Oficio Nº 346 del día 21 de diciembre enviado al despacho del Ministro de la Defensa por la Comisión de Política Interior de la Cámara de Diputados.
104.- Grabaciones de las comunicaciones de los pilotos de los aviones alzados el 27NOV92.
105.- Declaración informativa del general Freddy Yánez Méndez, Inspector General de la Fuerza Aérea.
106.- Extractos de la proclama del inspector Freddy Bernal, comandante del Grupo CETA de la Policía Metropolitana.
107.- Declaración informativa del coronel (Ej.) Carlos Rafael Espinoza, Director de la Escuela de Tropas Profesionales del Ejército.
108.- Declaración del MT2 (Ej.) Marco Antonio Terán Briceño, plaza de la Escuela de Tropas Profesionales del Ejército el día 30NOV92.
109.- Declaración informativa del C/1. Iván Hernández Reyes sobre los hechos del día 27 de noviembre.
110.- Entrevistas a oficiales participantes en la asonada del 4FEB92.
111.- Video de las cámaras de seguridad de la entrada del Canal 8.
112.- Video del ataque a Radio Rumbos.
113.- Video de la requisa a la Cárcel de Yare el 18OCT92.
114.- Video de la proclama de Chávez del 27NOV92.
115.- Video del ataque a la Escuela de Aviación Militar.

Escaneado con CamScanner

ÍNDICE

PRESENTACIÓN 5
EL PRESIDENTE, GENERAL CIPRIANO CASTRO 9
CASTRO Y EL NACIMIENTO DEL EJÉRCITO NACIONAL 11
CASTRO Y LA FORMACIÓN DE LA ARMADA 13
PREVISIÓN SOCIAL 15
CASTRO Y LOS GOLPES DE ESTADO 15
LAS BATALLAS DE "LA VICTORIA" 17
LAS VISITAS DE COBRO DE LAS POTENCIAS EXTRANJERAS 19
EL LEVANTAMIENTO DEL GENERAL ANTONIO PAREDES 21
EL PRESIDENTE, GENERAL JUAN VICENTE GÓMEZ DE OROZCO CHACÓN 24
GÓMEZ Y LAS FUERZAS ARMADAS 24
EL PRESIDENTE GÓMEZ Y LAS ASONADAS MILITARES 29
EL ALZAMIENTO DEL TENIENTE LUIS RAFAEL PIMENTEL 30
EL ALZAMIENTO DEL CAPITÁN RAFAEL ALVARADO FRANCO
EL ALZAMIENTO DEL 28 DE ABRIL DE 1928 30
EL FALKE 33
GOBIERNO DEL GENERAL EN JEFE ELEAZAR LÓPEZ CONTRERAS 38
EL PRESIDENTE LÓPEZ CONTRERAS Y LAS FUERZAS ARMADAS 39
EL PRESIDENTE LÓPEZ CONTRERAS Y LAS ASONADAS MILITARES 42
LA HUELGA DE JUNIO DE1936 43
GOBIERNO DEL GENERAL DE DIVISIÓN ISAÍAS MEDINA ANGARITA. 47
EL GENERAL MEDINA Y LAS ASONADAS MILITARES 50
EL 18 DE OCTUBRE DE 1945 53
EL TRIENIO POPULISTA (1945-1948) 58
LA JUNTA CÍVICO MILITAR Y LAS FUERZAS ARMADAS. 62
LA JUNTA REVOLUCIONARIA DE GOBIERNO DE LOS ESTADOS UNIDOS DE VENEZUELA 65
EL TRIENIO POPULISTA Y LOS ALZAMIENTOS MILITARES 69
EL 24 DE NOVIEMBRE DE 1948 71
LA JUNTA MILITAR DE GOBIERNO (24 DE NOVIEMBRE DE 1948-13 DE NOVIEMBRE DE 1950) 78
EL TENIENTE CORONEL CARLOS DELGADO CHALBAUD Y LAS ASONADAS 80
EL MAGNICIDIO DEL TENIENTE CORONEL CARLOS DELGADO CHALBAUD 82
EL GOBIERNO DEL GENERAL MARCOS EVANGELISTA PÉREZ JIMÉNEZ 80
EL GOLPE MILITAR DEL 2 DE DICIEMBRE DE 1952 91
EL GENERAL MARCOS PÉREZ JIMÉNEZ Y LAS FUERZAS ARMADAS NACIONALES 95

LOS GOLPES DE ESTADO DURANTE LA ADMINISTRACIÓN DEL GENERAL MARCOS PÉREZ JIMÉNEZ 98
EL MOVIMIENTO MILITAR DEL 1º DE ENERO DE 1958 101
EL MOVIMIENTO MILITAR DEL 23 DE ENERO DE 1958 104
EL PERÍODO COMPRENDIDO ENTRE 1958 Y 1967 108
GOBIERNO DEL CONTRALMIRANTE WOLFGANG LARRAZABAL UGUETO 109
EL DRAMA DEL GENERAL JESÚS MARÍA CASTRO LEÓN SU POSTERIOR ALZAMIENTO 112
LA INTENTONA DEL 7 DE SEPTIEMBRE DE 1958 118
LA INTENTONA DEL CORONEL EDITO RAMÍREZ 119
LA INSURRECCIÓN DE BARCELONA 119
EL GUAIRAZO 120
LA INSURRECCIÓN DE CARÚPANO 121
LA INSURRECCIÓN DE PUERTO CABELLO 123
LA GUERRILLA EN VENEZUELA 127
LAS ACCIONES GUERRILLERAS 132
LA ASONADA MILITAR DEL 03 DE FEBRERO DE 1992 133
LOS ORIGENES 136
INFILTRADOS DE MOVIMIENTOS DE IZQUIERDA DENTRO DE LAS FAN 155
EL CIELO ESTA ENCAPOTADO ANUNCIA TEMPESTAD 161
EL ELEMENTO CIVIL EN LA ASONADA DEL 3 DE FEBRERO DE 1992 174
UNA BREVE RESEÑA DE LOS PRINCIPALES FRENTES GUERRILLEROS EN AL PAÍS PARA 1993 181
LOS MINIGRUPOS SUBVERSIVOS 184
EL ROBO DE LAS ARMAS DE FUERTE TIUNA 185
EL CANTO DE LA FEDERACIÓN DEJA DE ENTONAR, LOS MARINOS SE PONEN RETRECHEROS Y ENTRAN EN ZAFARRANCHO, LOS AVIADORES EN ZONA CALIENTE 195
EL MOVIMIENTO DE LOS CARROS DE ASALTO A MIRAFLORESEL 26 DE OCTUBRE DE 1988 200
LA ASONADA MILITAR DEL 03 DE FEBRERO DE 1992. LOS HECHOS 206
LAS OPERACIONES DEL 04 DE FEBRERO DE 1992 216
LA ASONADA MILITAR DEL 27 DE NOVIEMBRE DE 1992 224
TAMBIÉN SE APELA A LA BIBLIA 236
LOS ORÍGENES DEL 27 DE NOVIEMBRE 246
LA SITUACIÓN DENTRO DE LAS FAN 252
LOS RUMORES 255
RELACIÓN DE MATERIAL DE GUERRA INCAUTADO 259
EL PROCESO ECONÓMICO 266
LOS CONCILIÁBULOS 275
LOS CIVILES EN LA ASONADA DEL 27 DE NOVIEMBRE 279

Escaneado con CamScanner

LOS MEDIOS DE COMUNICACIÓN 308
18 DE JULIO - 26 DE NOVIEMBRE DE 1992 313
EL 4 DE OCTUBRE DE 1992 316
EL 27 DE NOVIEMBRE DE 1992 323
LA MASACRE DEL CANAL 8 325
EL ASALTO AL PUESTO DE LA PEÑITA 328
EL ASALTO DE MADRID BUSTAMANTE 329
LA TOMA DEL MUSEO HISTÓRICO MILITAR 330
LA CUESTIÓN DEL VIDEO 335
EL ALZAMIENTO DE LA UNIDAD TÁCTICA DE COMBATE DE LA INFANTERÍA DE MARINA "GENERAL RAFAEL URDANETA" 342
EL ALZAMIENTO DE LA BASE AÉREA "EL LIBERTADOR" 343
EL ASALTO A LA BASE AÉREA "MARISCAL SUCRE" 351
LA TOMA DE LA BASE AÉREA "GENERALÍSIMO FRANCISCO DE MIRANDA" 354
LOS SUCESOS DE LA BASE AÉREA "LUIS DEL VALLE GARCÍA" 357
LA GUERRA DEL AIRE 358
EL ATAQUE A CAMATAGUA 371
EL ATAQUE AL "GIGANTE RUMBOS " EN VILLA DE CURA 371
LA CAPTURA DE LA DIRECCIÓN DE HIDROGRAFÍA Y NAVEGACIÓN 374
EL ATAQUE AL PUESTO DE LA GUARDIA NACIONAL DE ZARAZA 375
EL MINISTRO ORDENA CAPTURAR LAS UNIDADES REBELDES 376
EL APRESAMIENTO DE MADRIZ BUSTAMANTE 377
LA RECAPTURA DEL CANAL 8 378
LA RECAPTURA DE LA BASE AÉREA "GENERALÍSIMO FRANCISCO DE MIRANDA" 382
LA TOMA DE LA BASE AÉREA "EL LIBERTADOR " 384
LA RENDICIÓN DEL ALMIRANTE GRUBER 393
OTRAS ACCIONES MENORES 398
MANIFESTACIONES CIVILES DE LA SONADA DEL 27 DE NOVIEMBRE 399
EL GRUPO CETA DE LA POLICÍA METROPOLITANA SE INSUBORDINA 401
EL CAOS EN EL RETÉN DE CATIA 402
EL DÍA DESPUÉS 403
LAS REQUISAS EN "YARE" Y AL BATALLÓN DE POLICÍA MILITAR "LINO DE CLEMENTE " 405
¿Y AHORA QUÉ? 409
FIN DE JORNADA 415
EL 3 DE DICIEMBRE DE 1993 418
BIBLIOGRAFÍA 425

Escaneado con CamScanner

La Historia de Venezuela está marcada por Golpes de Estado desde el 19 de abril de 1810 hasta nuestros días. La asonada, la guerrilla, la guerra civil tejen gran parte de nuestro devenir histórico, con saldos de dictaduras y de períodos democráticos. El pueblo venezolano continúa su duro camino a la intemperie. Durante el siglo XIX se perdió el espíritu del 19 de abril y la letra del Decreto sobre Educación Gratuita y Obligatoria de Guzmán Blanco. La inmensa riqueza petrolera del siglo XX y la democracia representativa fijada en la Constitución de 1961 no han resuelto el punto clave de la crisis, incluída la presente; sencillamente el pueblo no ha sido apropiadamente educado.

En este libro se historian los golpes de estado desde Cipriano Castro hasta Rafael Caldera. No es un análisis ideológico ni una toma de posición política en el sentido partidista de la palabra. Es una narración clara, directa, de los sucesos que han conmovido al país durante el siglo XX. ¿Qué pasó el 26 de octubre de 1988 cuando carros de asalto van a Miraflores? ¿Cuál es el saldo de los golpes del 4 de febrero y del 27 de noviembre de 1992? ¿Quién se beneficia? ¿Quién muere y sufre?

El General de división Iván Darío Jiménez Sánchez maneja documentación inédita, experiencia y claro análisis en este libro fundamental. Actor, ex-ministro de la Defensa, un General de larga carrera, con experiencia y fuerza dialéctica conduce al lector por ese doloroso laberinto de los golpes de estado en Venezuela.

Dr. Guillermo Morón

Escaneado con CamScanner